PRECIO EN TODO EL PAIS
VEINTE CENTAVOS

LA NACION

Edición de 22 páginas

AÑO IX

TELEFONO INGLES 3113 - 3114
AGUSTINAS 1253 - 1269

SANTIAGO DE CHILE MIERCOLES 15 DE ABRIL DE 1925

SUSCRICION: Por 1 año; $ 60.—Por 6 meses $ 32.
Por 3 meses: $ 17.—Por 1 año, extranjero: $ 120.

Núm. 3,015

¿QUIEN ES CLEOPATRA?

Cuento por JAN STRUTHER

La señora de Carte echó una mirada en derredor de su bien entonado salón, y sus ojos prácticos quedaron satisfechos del éxito obtenido.

Lo principal de ese éxito consistía en que, al fin, después de reiteradas invitaciones, había logrado asegurarse la asistencia de la duquesa de Surrey, no porque la señora de Carte fuese una "snob" en el sentido social de la palabra, pues su "snobismo" se cifraba en el plano intelectual casi por completo, sino por otras consideraciones de amor propio.

La duquesa de Surrey era célebre por su afición al espiritismo, y patrocinaba toda nueva locura que aparecía en este campo de la experimentación sobre los misterios de ultratumba. Además poseía una memoria maravillosa para recordar las encarnaciones que desde la más remota antigüedad había tenido.

Por todas estas razones constituía la presencia de la duquesa una tremenda adquisición, y lo mismo hubiera sido aunque no fuese una duquesa.

Los demás concurrentes pertenecían a clases del pueblo que podían escribir, pintar, teorizar o hablar inteligentemente sobre libros, pinturas o teorías.

En un extremo, Minna Hoyt, la belleza adorno de todas las reuniones, hallábase extasiada escuchando los milagros que se referían de un santo de la antigüedad, que hacía hablar a los peces con la elocuencia de un San Pablo o de un Cicerón. En otro lado, un joven afeminado explicaba la razón de que prefiriese los bastidores de bordar triangulares a los oblongos.

La atmósfera que la señora de Carte respiraba era precisamente la que apetecía sus anhelos de novedades.

Además, observó, satisfecha, que la duquesa parecía encantada con la conversación de Leticia Varley, una mujer incansable, de ojos abrasadores, a quien la señora de Carte había conocido en una reciente sesión de espiritismo. Y la había llevado a su casa sabiendo que constituiría la base de un grupo de espiritistas.

La señora de Carte se encontraba bastante lejos de ellas para poder oír su conversación; pero ésta parecía ser muy animada, y, por lo tanto, encaminó su atención hacia otros invitados.

—Me parece— estaba diciendo la duquesa—que yo la he visto a usted antes.

La señorita Varley golpeóse las manos aplaudiendo:

—Lo sé. Pero no aquí.

—¿Qué quiere usted decir?—dijo rápidamente la duquesa.—No; aquí, no. Usted ha querido indicar que nos hemos conocido "Allá".

—En efecto, "Allá" — asintió Leticia con una mirada significativa.— No solamente "Allá", sino en nuestro trato íntimo. Lo recuerdo perfectamente.

—Amiga mía— repuso la duquesa:— ¡Qué agradable es encontrar a alguien que comprenda, a alguien que recuerde otros tiempos, otras edades, otras civilizaciones... Ahora me acuerdo de usted perfectamente...

—¿En qué país era?— exclamó con fervor la señorita Varley.— ¿En qué pasado? Recuerdo que el Sol abrasaba y el mar era azul Noches de novela deslumbradoras. Sí... ¡Alejandría!... ¡Egipto!

—¡Si las gentes supieran!... Porque para ellas Cleopatra no es más que un nombre— murmuró la duquesa.— Y es curioso nuestro encuentro presente en iguales condiciones que entonces. ¿Podíamos imaginar en aquellos tiempos que pudiera ocurrir semejante cosa?

—Es verdad— repuso la señorita Varley.— Y dígame usted: ¿Me considera usted como una ama bondadosa? Porque recuerdo que usted era mi esclava favorita.

La duquesa se extremeció.

—¿Como ama bondadosa? ¿Su esclava favorita? — preguntó con extrañeza.— Ignoro lo que usted quiere decir.

—Naturalmente que sí— contestó la señorita Varley con inquietud.— Usted era una esclava, ¿no?... Tal vez fuese usted una de mis damas de compañía... Mi memoria no es muy fiel y acaso me equivico.

La duquesa se irguió con altivez. Luego dijo:

—Yo era Cleopatra.

—¿Qué dice usted? ¡Cleopatra era yo!— afirmó serenamente la señorita Varley.

Las dos mujeres se contemplaron con hostilidad.

Hubo un momento de furioso y horrible silencio.

Y estalló la tempestad.

• • •

La reunión no había tenido éxito. Los recuerdos psíquicos, aunque interesantes, pueden ser cosas inconvenientes.

J. S.

EL AVIADOR ZANNI REANUDA SU VUELO

Las noticias cablegráficas anuncian que el aviador argentino Pedro Zanni, reanudará pronto su vuelo al rededor del mundo.

Detenido durante largo tiempo, por diversos accidentes, lo vemos aquí, junto con su compañero Velo y con dos lindas japonesitas, disfrutando de la tranquilidad que se goza en una casa de té.

LOS IMITADORES DE CHAPLIN

Charlie Chaplin, conocino universalmente, persigue en la actualidad ante los Tribunales de Los Angeles a otro actor cinematográfico llamado Carlos Amador y a quien acusa de que le copia en todo su trabajo.

En el transcurso de su declaración, Chaplin recordó que su imitador había impresionado películas de los mismos asuntos y con iguales detalles y trucos que los del genial artista.

Dijo también que Amador utilizaba el conocido efecto cómico de resbalar sobre un pie, lo mismo que él hace, y segura que ello es una inspiración que tuvo frente a la pantalla y nadie había hecho antes. Chaplin hizo saber también a los magistrados que la posición de sus pies la había adoptado por verlo en un comediante amigo suyo, Fred Kitcheu, cuyos pies planos llamaron su atención, hasta el punto de no haber vuelto a andar ante la máquina de los operadores sino de esa forma que ya conoce todo el mundo.

Como uno de los jueces hiciera ciertas preguntas a Chaplin sobre el corte de sus pantalones, el actor reivindicó la patente de invención, y aseguró que nadie antes que él los había llevado, ni parecidos, para colocarse ante la pantalla. Carlos Amador también había adoptado el traje universalmente conocido de Chaplin.

El famoso artista, por último, y para mejor probar sus aseveraciones, hizo que se proyectase ante el Tribunal un "film" impresionado por el falso Chaplin; pero, apenas el operador había comenzado a dar vueltas a la manivela, se inflamó la película.

El incidente produjo gran alarma en la sala, donde se habían congregado numerosos curiosos y artistas de cinematógrafo de ambos sexos.

Afortunadamente, el pequeño incendio fué sofocado pocos instantes después y renació la calma.

Chaplin, en un rasgo de humorismo y dirigiéndose a los jueces, exclamó, después del incidente:

—Vean los señores del Tribunal si me asiste la razón. Esto ha sido una especie de "Juicio de Dios". La película es tan mala tan burda la imitación y tales razones me asisten, que hasta la cinta, por propia iniciativa, se destruye...

Una carcajada sonora fué el final del pintoresco juicio.

¡OH, MARGARITA!

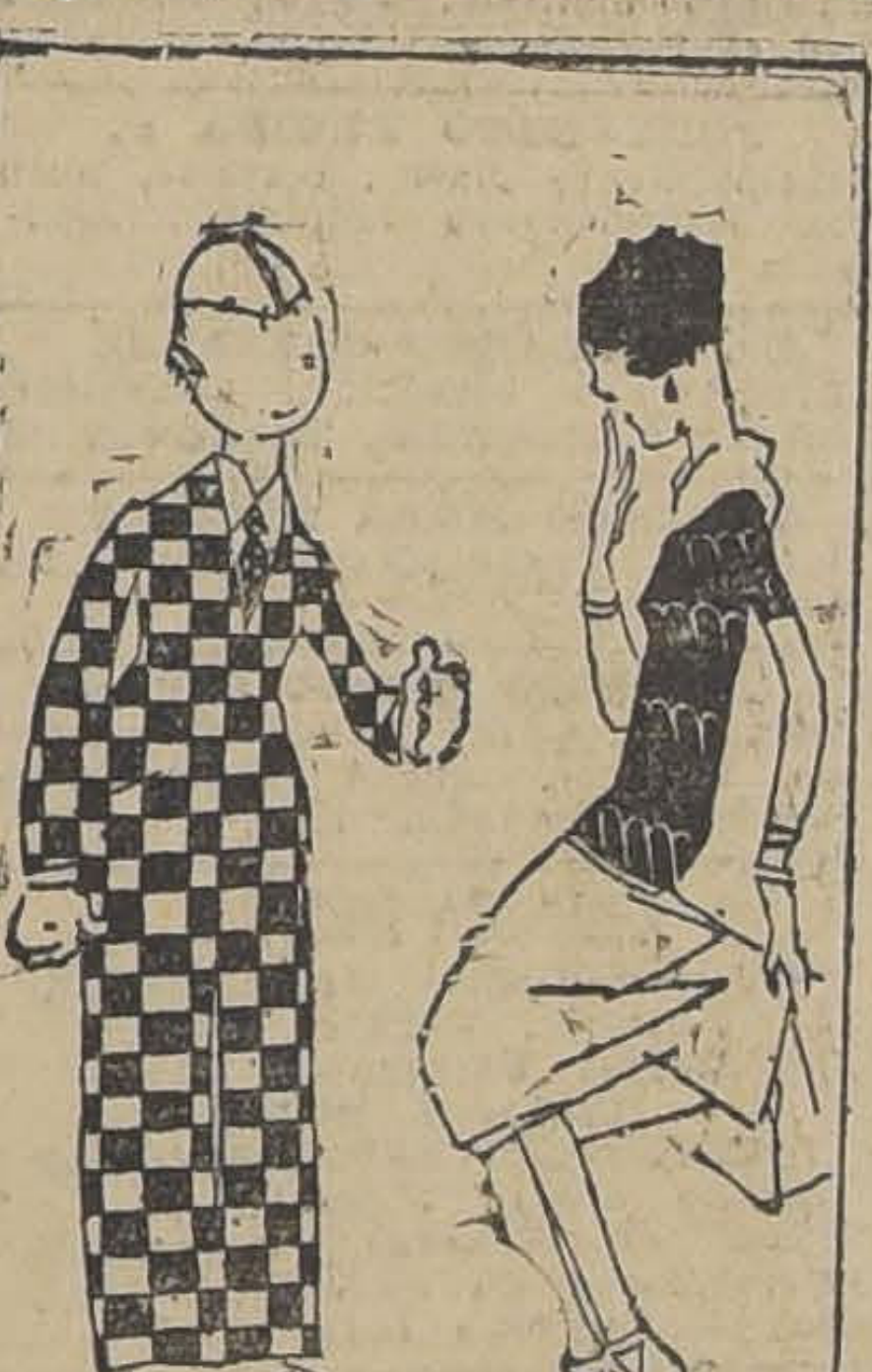

Margarita dice, que el novio propio es el ser más aburrido para ella; pero, que cuando éste tiene ingenio, se puede pasar veladas deliciosas con él..... si viene con traje Puzzle.

EL ESPIRITISMO DESENMASCARADO

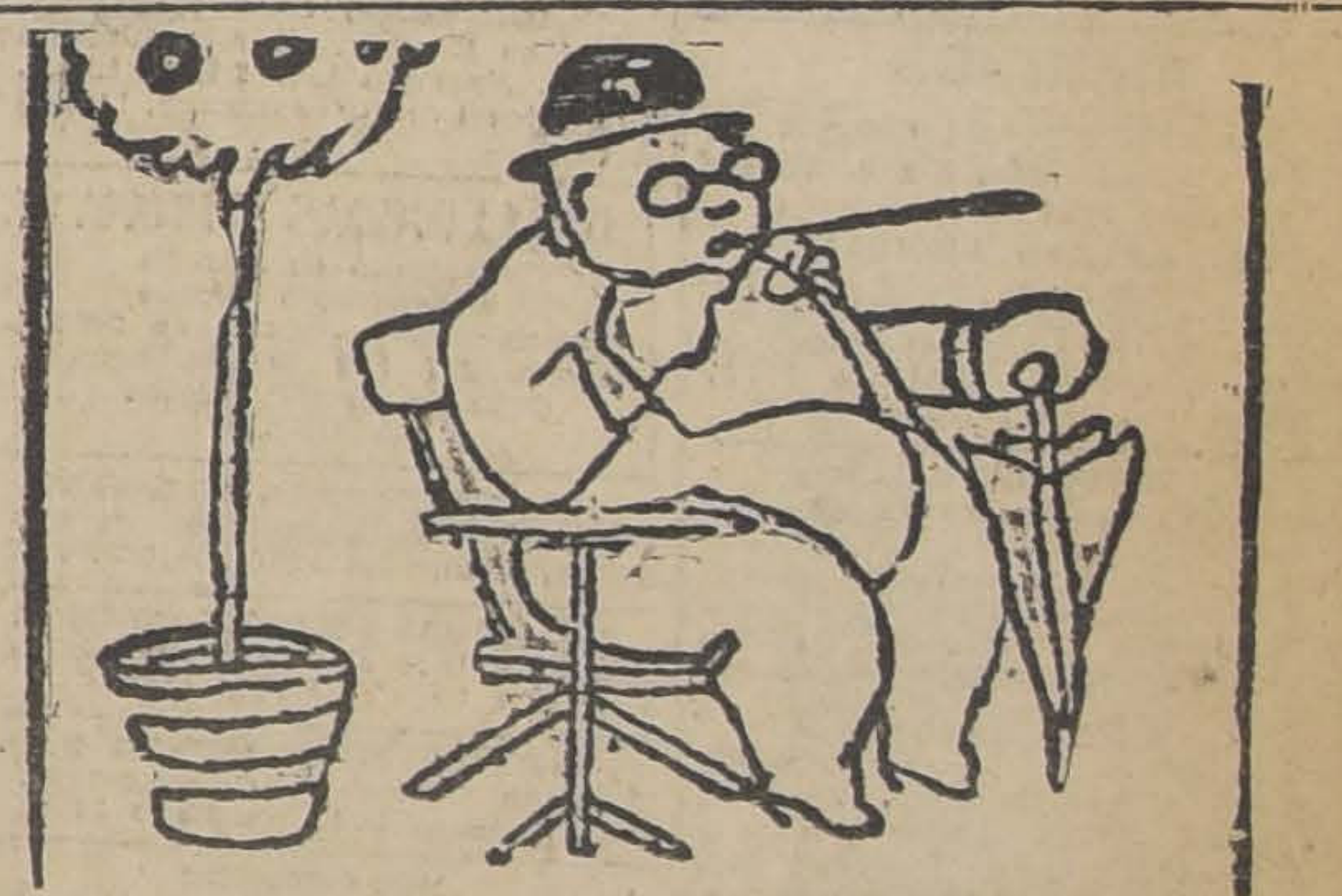

—Pues, señor: no me explico cómo los espiritistas consiguen que venga Napoleón o César con sólo tocar una mesa. Yo llevo aquí dos horas golpeando ésta y ni siquiera viene el mozo.

ADMINISTRADOR

de Fundo con varios años de práctica y muy buenas referencias, ofrécese sin grandes pretensiones.

C. U. B.: CASILLA 81-D.

CARBOLINEUM-
— HAMEL —
PINTURA PARA MADERAS
BARRACAS : BUQUES Y MADERAS

A LA VILLE DE NICE

HUERFANOS 939

Ultimas novedades en Abrigos de Pieles en todas las formas y clases.

Nuestros precios son los más bajos que se presentan al mercado.

Una visita a la Ville de Nice le reportará gran economía.

HUERFANOS 939

PRESTAMOS

SOBRE JOYAS, PLAQUEES
PIANOS Y VICTROLAS
FRENTE A LA PLAZA
SAN DIEGO 460

"EL AGUILA"

CREMA CONTRA ARRUGAS

MARAVILLOSA CREMA, INVENTO MODERNO, QUE TIENE LA FACULTAD DE DEVOLVER CON SU USO CONTINUO, LA FRESCURA PRIMITIVA A LOS CUTIS ENVEJECIDOS.

CAJA $ 3.00

Pídala en
1280 — SANTO DOMINGO — 1280
(CASA PARTICULAR)

Consultas gratuitas de señora especialista en belleza del cutis. La crema no tiene agentes y sólo se vende en SANTO DOMINGO N.º 1280.

20-Ab.

CAIDA DEL PELO

Puede detenerse inmediatamente con el uso del ESPECIFICO BENGURIA, único remedio eficaz, desaparecen las grasas y caspas.

Las canas se curan radicalmente, dando vida y hermosura al pelo.

GRAN OCASION

— MUEBLES —

Dormitorios, comedores, salones, roperos, peinadores, aparadores, y toda clase de muebles sueltos.

CATRES de bronce y de fierro.

COLCHONES de lana y som miers.

PRECIOS DE REALIZACION

ALFOMBRAS inglesas de lana.

ALFOMBRAS inglesas rizadas.

SOBRECAMAS, frazadas de lana y algodón; colchas de hilo de color y blancas.

Toda clase de ropa para cama.

Plaquées y Joyas.

SAN DIEGO N.o 460
FRENTE A LA PLAZA ALMAGRO

A-17

"EL AGUILA"

"LECHE MARAVILLOSA"

Marca "HELIANE" PATENTADA

La única legítima es la que vendo esta casa. Da al rostro el brillo de los 15 años. Muy recomendable a las personas de cutis congestionado. Torna la piel tersa, mate, marfilina. Basta un frasco para convencerse de los efectos de esta verdadera maravilla. Miles de cartas de agradecimiento y de pedidos nuevos acreditan este producto.

FRASCO: $ 10.00

Sólo en venta en:
1280 — SANTO DOMINGO — 1280
(CASA PARTICULAR)

Será atendida por señora especialista en belleza femenina, que le dará útiles consejos **GRATUITOS** y le enseñará a aplicar prácticamente los productos.

20-Ab.

"LA NACION"

EL DIARIO DEL HOGAR Y DEL COMERCIO

Suscrición hasta el 31 de Diciembre de 1925

$ 45.-

REMITIDO

Una explicación muy oportuna

Son varias las personas que han demostrado su extrañeza, debido a la numerosa y tan distinguida clientela con que cuenta nuestra casa, siendo que no estamos en el corazón del centro comercial.

La explicación es muy sencilla y convincente, la que con el mayor gusto y sin el menor egoísmo pasamos a explicar.

Desde que nos establecimos, hemos seguido fielmente las normas que siguen:

Satisfacer en toda forma a todo cliente hasta en sus mínimos detalles empleando para ello el corte científico adaptando la moda del día y la elegancia sobria.

Un traje hecho en esta casa no pierde jamás la forma ni la elegancia de su corte; debido a la inmejorable calidad de los materiales que siempre emplea esta casa en todas sus obras. El mayor aliciente que ha contribuido a nuestra fama, es debido muy principalmente a nuestro gran corte que tiene la virtud inimitable de darle ese relieve de elegancia a las personas que visten en nuestros almacenes de sastrería, cuya virtud desarma toda competencia.

SASTRERIA CORONA

BASCUÑAN N.o 24
(Edificio del Portal Edwards)
TELEFONO INGLES 338 (Estación)

GUIA PROFESIONAL

ABOGADOS

GABRIEL AMUNATEGUI, Y SALVADOR DE LA VEGA
Estudio: Huérfanos 1183. Oficinas 2 y 23. Casilla 3091. Teléfono número 3597

FEDERICO DUNCKER BIGGS
Huérfanos 833. Altos Banco Germánico. Casilla N.o 219. Teléfono N.o [illegible]

ALBERTO DURAN B.
Huérfanos 1235. Oficina 8. Casilla N.o 2914.

MARIANO FONTECILLA VARAS.
Relator Corte Suprema, particiones arbitrajes en general. Tribunales de justicia.

LADISLAO ERRAZURIZ
LUIS QUINTEROS T.
Amunátegui 301. Teléfono N.o 633.

HECTOR ARNALDO GUERRA
Nulidades matrimonios, divorcios y juicios criminales. Galería Alessandri 24. Teléfono 4352.

AQUILES GONZALEZ E.
ALFREDO LETELIER P.
Abogados. Morandé 244

ALEJANDRO VALDES RIESCO
HUGO VALDES MORANDE
MARIO VALDES MORANDE
Estudio: Delicias 540 de 3 a 6. Teléfono 1975.

J. ISIDRO 2.o SALAS
Moneda 1355.

OSVALDO HEVIA
Morandé N.o 244. Casilla 1831.

ALFREDO ILABACA LEON
Estudio y domicilio. Ahumada 47. Teléfono 4431. 30 A

MANUEL MERINO E.
LUIS MERINO
Bandera 166. Teléfono 2077. Casilla [illegible]07. De 10 a 11 1|2 A. M.

VICENTE MOLINOS GAETE
Agustinas 1148. Teléfono 2110. De 10 a 12 y 4 a 6.

NICOLAS MARAMBIO MONTT
San Antonio 570. Casilla. 2699. Asuntos civiles y especialmente cuestiones mineras.

ROBERTO DE PETRIS
Estudio y domicilio: Galería Alessandri 25. Teléfono 156. Casilla [illegible]

ANTONIO PLANET O.
Especialmente cuestiones comerciales. Estudio: Bandera 239. Casilla [illegible]. Teléfono 1137.

HUMBERTO SALGADO GALLARDO
Criminalista. Alegatos Cortes. Nulidades matrimonios. Estudio domicilio: trasládose San Pablo 1417. Atiendo clientes franceses e ingleses en su idioma.

SALAS ROMO HNOS.
LUIS Y VICTOR A. SALAS ROMO
Abogados. Trasladaron sus oficinas a Compañía 1325. Teléfono 1527. Casilla 2231.

HECTOR SALAS IBAÑEZ
Trasladó su estudio y domicilio Nataniel 125.

LISANDRO SANTELICES E.
Abogado, Catedral 1424. Teléfono 831

ROBERTO URZUA PUELMA,
LUIS ALBERTO CASTRO
Morandé 291. Oficinas 52 y 54.

HUMBERTO YAÑEZ VELASCO
Morandé 322. Teléfono 595.

EMILIO TAGLE RODRIGUEZ
Asuntos comerciales y mineros. Bolsa de Comercio, tercer piso. Oficina 207. Teléfono 2018.

BERNARDINO LEIVA
OTTMAR STEGMAIER
Bandera 537. Casilla 2068. Of. 1.

MEDICOS

Dr. ITALO ALESSANDRINI
Cirugía y ginecología, 1 a 3. Merced 122. Teléfono 3555.

DR. ANIBAL ARIZTIA
Médico Hospital de Niños R. del Río. Ayudante Clínica del Prof. Prado Tagle. Consultas: Teatinos 121. De 2 a 3.30. Teléfono 1773. Domicilio: Agustinas 1319.

INSTITUTO DE SALUD
Interna (Población Nueva España)
Destinado a diagnóstico y tratamiento de las enfermedadse nerviosas y mentales, dirigido por el doctor Fontecilla. Santiago: Delicias N.o 1626.—Electricidad médica, baños [illegible]

Dr. ALCAINO
Regresó de Europa. Oídos, nariz, garganta, vías lacrimales. Especialista. Hospital Salvador y niños. 1 a 5. Dieciocho 257. Teléfono 257.

DR. LEONCIO ANDRADE
Medicina general. San Diego N.o [illegible]. De 2 a 5. Teléfono 4528.

JOSE AVILES A.
Médico - Cirujano
Nataniel 167. Consultas de 1.30 a 4. P. M. Especialmente: Cirugía. Partos, enfermedades de señoras y sociales. Regresó.

Dr. CARLOS D. AGUIRRE
Especialmente vías urinarias. Venéreas, sífilis. Consultas de 1 a 5. Carmen 191.

DR. AMENABAR OSSA
Oculista. Catorce años Europa, tres años médico Director Hospital de Ojos Condado Stanford (Inglaterra). 21 Mayo 578. De 2-4. Teléfono 602.

DR. ARNELLO
Cirugía, anestesia general, venéreas, García Reyes 17. De 12-3. Hospital San Vicente 1-5.

DR. FELIX BULNES
Médico-cirujano. Huérfanos 801, Of. 18. Consultas: 1 1|2 a 3.

DR. BUNSTER
Santa Rosa 86. Consultas de 3 a 4. Teléfono 3476.

DR. ARTURO BARRAZA ARAYA
Puente 557, ausente.

DR. BORQUEZ SILVA
Estudios Europa. Pulmón, corazón, estómago, intestino. Rayos X. 3 a 6. Arturo Prat 80. Teléfono 19. Matadero

DR. RIFO BUSTOS
Estudios en Europa. Medicina interna. Preferentemente corazón y estómago. 2 a 5. Cochrane 177.

DR. BISQUERT
Vías urinarias, sífilis. Moneda 859. De 3 a 6. Casilla 2563 Teléfono N.o 953.

Dr. BRONFMAN
Estudios e nEuropa. Cirugía, enfermedades de señoras. Venéreas, 2 a 5. Teléfono 3457. Se trasladó a Cienfuegos 68.

DR. JULIO BUSTOS
Médico Ciudad. Santiago. Medicina interna. Niños, sífilis. Recoleta 707. De 2 a 4.

DR. ROBERTO BALTRA G.
Medicina general, vías urinarias. 3.30 a 6. Ahumada 11. Teléfono 170, Parque.

DR. BEAUMONT
Ayudante servicio ginecología Hospital Salvador. Sto. Domingo 1245. De 3-5. Domicilio: Avenida Manuel Montt 1541. Teléfono 93. Santa Elena.

DR. BRAGA CASTILLO
Regresó de Europa. Rayos X. Medicina general y niños. Consultas de 9 a 10 y de 1.30 a 4.30. Merced 136. Teléfono 1393.

Dr. BARRENECHEA
Oculista, especialista en oídos, nariz garganta. Huérfanos 801, esquina San Antonio.

DR. MARIANO BAHAMONDE RUIZ
Cirugía y ginecología. Cochrane 66. De 1 a 3. Domicilio: Delicias 1230. Teléfono 4430.

DR. HECTOR CORONA T.
Enfermedades de los bronquios y pulmón. Asma. 4 a 6. Delicias 868. Teléfono 2483

PROF. CALVO MACKENNA
Regresó de Europa. Enfermedades niños; 2 a 3. Teléfono 2112. República 350.

DRA. JULIA CLAVERIA
Afecciones bronco-pulmonares, curación del asma. Consultas: 1 - 3. Ejército 660.

Dr. RODOLFO CASTILLO
Jefe servicio oídos, nariz y garganta. Hospital San Borja. De 2 a 5. en Delicias 1164.

DR. ALDO CONTRUCCI
Estudios Europa. Medicina interna. Sífilis. Nataniel 142. 2.30 a 4.30. Jefe clínica Prof. Brockmann. Teléfono 3340

Dr. LEONIDAS CORONA T.
Regresó de Europa
Laboratorio Clínico
Delicias 868 — Teléfono 2483
REACCION DE WASSERMAN
Química Bacteriológica
VACUNAS

DR. CASTAÑEDA IGLESIAS
Ex-Médico residente del Hospital Niños. Compañía 1839. Teléfono 254.

DR. EDUARDO CRUZ COKE L.
Medicina interna. Merced 305. De 4.30 a 6.30. Teléfono 4205.

IGNACIO DIAZ MUÑOZ S.
Medicina general. Vías urinarias; 3 a 6. Bandera 574. Teléfono 3424.

DR. CROIZET
Londres 25, entre Serrano y San Francisco, Teléfono 637. Consultas 1-3.

Dr. LEON JHONCEOL
Medicina general. Rayos X. Sífilis, piel, venéreas. Regresó. Gálvez 61.

Dra. JUANA DIAZ MUÑOZ
Especialista enfermedades señoras y niños; 4 a 5. Delicias 858. Teléfono N.o 1715.

Dr. CARLOS DOREN
Enfermedades de señoras. Cirugía. Monjitas 536. Teléfono 2571. Consulta: 1 a 4.

Dr. RODRIGO DONOSO GAETE
Médico Hospital Salvador. Medicina interna. Consultas de 1.30 a 3 P. M., menos los Sábados. Amunátegui 32. Domicilio: Ejército 134. Teléfono: 2206.

Dr. JOSE DONOSO DONOSO
Médico-cirujano
Horas de consulta: de 3 a 4.
Miraflores 457.—Teléfono 2773.

Dr. RICARDO DONOSO
Enfermedades del corazón, pulmón. Regresó de Europa. 2.30 a 4.30. Agustinas 619.

Dr. EDUARDO DE RAMON
Estudios en Europa. Cirugía, enfermedades señoras Partos. 1 a 4. — Agustinas N.o 1606. Teléfono 3623.

Dr. DIMITSTEIN
Agustinas 1308, esquina Teatinos. Rayos X. Medicina general. Especialidad corazón, pulmón, estómago e hígado. 1 a 4. Teléfono 3348.

Dr. ESPINA
Rayos X. Medicina interna. Estudios Europa. Catedral 1425, cerca Amunátegui. Teléfono 2102. De 1.30 a 4.

Dr. FRANCISCO EDWARDS
Estudios Europa. Vías urinarias. Teatinos 10. De 2 a 3.

Dr. FUENZALIDA BRAVO
Profesor extraordinario. Enfermedades de niños. Merced 560. Teléfono N.o 1721. 3 a 4.

Dr. FONTECILLA
Estudios Europa. Afecciones pulmonares y nerviosas. Rayos X, pneumotorax artificiales, tuberculinoterapia, etc. Delicias 1626.

Dr. CARLOS GARCES BAEZA
Delicias 1276 — Teléfono 3747
Exámenes químicos, bacteriológicos. Reacción Wassermann. Medicina interna. 3.30 a 5.30.

Dr. GLEISNER V.
De 1 a 5. Pulmón, corazón, hígado, riñón, intestinos, etc. Sífilis. Castro 26. Casilla 2664.

Dr RICARDO GUNTHER
Ayudante clínica ginecológica universitaria. Cáncer, aplicaciones de Radium, 2 a 4. Avenida España 849. Teléfono 252 Parque

DOCTOR GIANELLI
ESTUDIOS EUROPA
SIFILIS PIEL VIAS URINARIAS
21 de MAYO 562
CONSULTA de 2 a 6

ENFERMEDADES DE LA PIEL, SIFILIS Y VENEREAS
Luz ultra violeta. Radioterapia.
Dr. FELIX GROHNERT B.
Ejército 391. De 2-6.

Dr. VICTOR M. GAZITUA
Partos, enfermedades de señoras. Trasladóse Agustinas 586, 2 a 4. Teléfono 976.

Dr. FUENZALIDA CORREA
Cirujano, enfermedades señoras, partos; 2 a 3. Huérfanos 745. Teléfono 406.

DOCTOR GREENE
Estudios Europa. Cirugía y Ginecología. Traslaóse calle París 809 (manzana residencial, San Francisco) 2 a 4. Teléfono 2860.

Dr. ANIBAL GREZ
Oídos, nariz, garganta. De 1.30 a 3.30. Merced 324. Teléfono 3555.

Dr. ENRIQUE GONZALEZ H.
Estudios Europa. Especialista estómago, intestinos, hígado, diabetes, obesidad, reumatismo. Ejército 664. De 1.30 a 3.30.

Dr. GUSTAVO GIRON L.
Cirugía y genecología. Brasil 32. Teléfono 3126. De 2 a 3.

Dr. MARIO GARCIA DOMINGUEZ
Medicina general. Enfermedades señoras. Partos. Venéreas: 1 a 5. San Diego 65.

Dr. ALEJANDRO INFANTE
Médico Jefe Policlínico Niños Hospital Salvador, 2 a 4. Delicias 253.

AGUSTIN INOSTROZA
Cirugía general. Especialmente de niños Sífilis. De 4 a 6. Puente 583.

Dr. ROBERTO JARAMILLO
Ejército 707. Teléfono 142. Parque.

Dr. RAUL VENTURA JUNCA
Médico residente Hospital Salvador. Medicina interna. Rayos X. Preferentemente aparato cardio-vascular y digestivo. Riquelme 140. De 4 1|2 a 6. Teléfonos 3828 y 395.

Dr. ARNULFO JOHOW
Estudios Europa. Cirugía y ortopedia. Adultos, niños, 3-4. Santo Domingo 1523. Teléfono 1033.

Dr. ALBERTO KORNER ANWANDTER
Estudios en Estados Unidos. Cirugía, ortopedia. Consultas: 10-12, de la mañana. Santo Domingo 614.

INSTITUTO RADIOLOGICO
Radioscopía, radiografía, radioterapia, aplicaciones radium.

Dr. ADOLFO KAPLAN
Estudios Estados Unidos y Europa. Compañía 1429

Dr. TEODORO LEIBLE
Enfermedades nerviosas. Medicina interna. Aplicaciones eléctricas. De 3 a 6 Olivos 794.

Dr. H. LEA-PLAZA
Estudios Europa. Compañía N.o 2115. De 2 a 5. Teléfono N.o 3880.

Dr. LABRA LETELIER
Nariz, garganta, oídos. Consultas de 3 a 5. Compañía 1361.

Dr. ARMANDO LEON I.
Cirugía. Compañía 1909. Martes, Jueves, Sábado; 1 a 3. Teléfono 3846.

Dr. LOIS
San Pablo 1236. Medicina general. Vías Urinarias. Sífilis. De 1 a 5.

Dr. LAVAL
Medicina interna. Lord Cochrane 340. De 2 a 4.

Dr. J. MONTERO C.
Medicina interna. Venéreas, de 1 1|2 a 3, y de 6 a 8. Clínica nocturna 9 a 10. Agustinas 1060.

Dr. G. MORAGA FUENZALIDA
Regresó Europa. Enfermedades niños. Cochrane 118. Teléfono 3804. De 2 a 4 1|2.

Dra. CORA MAYERS
Médico Cirujano
Regresó de Estados Unidos. Especialista en niños. Luz ultra-violeta. Ahumada 29. Teléfono 711.

ENFERMEDADES DEL CORAZON
DOCTOR MAHOTIERE
Estudios en Europa. Compañía 1973. Consultas de 1 a 4.—Rayos X y Laboratorio.

PROF. DR. B. MUÑOZ PAL
Cirugía general. Trasladóse Santo Domingo 1418 esquina Amunátegui.

Dr. JUAN MARIN B.
Cirugía general. Enfermedades vg. niños. Domicilio: San Diego 1843. Consultas, Amunátegui 85. Teléfono 3796.

Dr. MORALES BELTRAMI
Catedral 2257. De 1 a 3.

Dr. MUÑOZ VALENZUELA
Médico residente Hospital Niños. Enfermedades niños. Tuberculosis, infantil. Matucana 303, 2 a 5. Teléfono 158.

Dr. OSCAR MELENDEZ
Medicina interna. Sífilis. Consultas en Santo Domingo 1036, de 2-4, y 21 de Mayo 578, de 4-5. Domicilio: Ejército 141. Teléfono 2831.

Dr. MALBRAN
Enfermedades mentales y nerviosas. De 2 a 4. Se trasladó a Huérfanos 1880.

Dr. JUAN MONTENEGRO M.
Enfermedades de niños. Compañía 1770. Teléfono 2120. Regresó.

Dr. MANUEL MORENO
Medicina general, particularmente: pulmón, estómago, intestinos. Tratamiento especial. Tuberculosis pulmonar. Estudios Europa. San Francisco 155. De 2.30 a 4.30.

Dr. H. NUÑEZ ZAMORA
Matucana 289. Teléfono 291, Estación, 1 1|2 a 3 1|2. Sábado, 4-6.

SANATORIO GOSSMANN
Constitución

Sucursal del Sanatorio Gossmann, Cassel, Alemania.
Cura natural de las enfermedades por medio del sol, aire, agua fría, caliente y vapor; masaje, gimnasia y dieta especial. Aplicaciones individuales a cada caso. Ahorre un viaje a Europa, ocurriendo a este sanatorio, situado en una de las playas más hermosas de Chile. Prospectos a disposición: casilla 5, Constitución.

Dr. LUIS OPAZO P.
Jefe Policlínica. Niños. Universidad de Chile. Compañía 3007. Teléfono 48, Estación.

Dr JULIO A. PAREDES F.
Ex-jefe Clínica y Policlínica Ginecológica. Prof. Korner. Especialmente enfermedades señoras. Medicina. Cirugía. Amunátegui 33, de 2 a 4.

PENSIONADO "JESUS DE PRAGA"
Santiago (Providencia). — Fundado 1916. — Enfermedades mentales, nerviosas e intoxicaciones en general. El establecimiento cuenta con edificio ad-hoc en el barrio más sano de Santiago. Tiene todas las comodidades necesarias: grandes galerías, departamentos independientes con baño, jardines, parque con 17,000 m2. Toda clase entretenciones. Médico interno. Atendido especialmente, por sus propietarios, con personal especializado. Avenida Manuel Montt 1649. Casilla 641. Teléfono 93. Santa Elena.

Dr. ORREGO PUELMA
Médico Hospital San Juan de Dios. De 3.30 a 5 y media. Agustinas 1314. Teléfono 1217.

Dr. PANTOJA
Corazón, pulmón, estómago, sífilis Delicias 1276. De 2 a 4. Teléfono 3747. Santo Domingo 1036. Teléfono 574, de 6 a 8.

Dr. MARCIAL PARADA
Oídos, nariz, garganta. De 3 a 6. Santo Domingo 831. Teléfono 1859.

Dr DAVID PULIDO
Enfermedades niños, Santo Domingo N.o 1730. Teléfono 2152. De 1 a 3.

Dr PRUNES
Estudios Europa. Jefe clínica piel, sífilis venérea. Merced 490. Casilla 3896.

Dr PATIÑO MAC-IVER
Medicina interna. Enfermedades niños. Libertad 448. De 2 a 4. Teléfono 1636.

Dr ALBERTO PANATT
Médico Jefe Policlínico, Prof. Prado Tagle. pulmón, corazón, estómago, hígado, Rayos X. Teléfono 1311. Trasladóse a Delicias 1416. De 2 a 4.

Dr. LUIS QUIROGA
Medicina general. Consultas: 4 a 5.30. Catedral 1452. Teléfono 3760.

Dr. ALBERTO RAHAUSEN
Cirugía general. Compañía 2028. Teléfono 192. Estación. De 2 a 4.

Dr AQUILES RIVEROS
Graduado en Bruselas, partos, señoras, medicina general. Consultas en su

SANATORIO
Avenida Matta 586. Pensionado para partos, operaciones, medicina, aislamiento y curación nerviosa; morfinómanos. Teléfono 97. Matadero.

Dr. JOEL RODRIGUES P.
Estudios Europa. Medicina interna. Especialidad estómago, intestinos. Rayos X. De 2 a 4. Amunátegui 559. Teléfono 2810.

Dr. CESAR RODRIGUEZ LEON
Medicina interna. Enfermedades de niños. Catedral 2607. 1 a 2 y Bascuñán Guerrero 1013, 4 a 5.

Dra. FRESIA ROSAS DE BEHM
Médico cirujano. Compañía 1871. — Consultas: 1 a 5.

INSTITUTO SANITAS
AGUSTINAS 1955
Laboratorio auto-vacuna, radioscopías, terapia de radium y de Rayos X. Luz ultra-violeta. Aplicaciones eléctricas. Instalaciones de radium baños de ácido carbónico, diatermia.

Dr. LUCAS SIERRA
Erasmo Escala 1835, entre Cienfuegos y A. Barroso. Martes y Sábado de 2 a 3. Teléfono 4348. 30 A

Dr. SCROGGIE
Especialidad enfermedades de niños. Jefe de la Clínica de Niños. Universidad de Chile. Consultas de 2 a 4 de la tarde. Rosas 1157.

PROFESOR Dr. SOTO PARADA
Laboratorio Clínico. Moneda 1035. De 3 a 6.

Dr. Marco A. Sepúlveda R.
LABORATORIO CLINICO
Trasladóse a Miraflores 450. Teléfono 233. Abierto a toda hora.

DR. CRISTOBAL SAENZ
Estudios Europa. Afecciones médico- quirúrgicas de abdomen. Especialmente estómago, sífilis, Rayos X. De 1 a 3 1|2. Agustinas 1889, teléfono 3098.

Dr. HELLMUTH SIEVERS W.
Médico-cirujano. Domicilio: Molina 72. San Antonio 275. De 2 a 3 1|2.

Dr. CARLOS SEAMAN
Médico cirujano. Consultas: 1.30 a 4. Trasladóse, Delicias 225.

Dr. STOLTING
Oculista, Médico recibido Alemania Chile. Moneda 627. de 3 a 6.

Dr. SANTANDER
Estudios en Europa. Medicina interna, especialmente estómago e intestinos. Rayos X. Alameda 933. De 3 a 5.

D. OTTO SCHWARZENBERG
Enfermedades de niños. Consultas 2 a 3 Martes, Jueves y Sábado. Lunes y Viernes 2.30 a 3.30. Santo Domingo 1523. Teléfono 1033.

Dr. TORRES TORRES
Jefe clínica prof. Korner. Especialista enfermedades señoras y cirugía. Catedral 1249. De 2 a 6.

Dr. VEGA MACHER
Exclusivamente pulmón. Nataniel 109. De 2 a 3.30. Lunes y Miércoles.

Dr. G. E. VIDAL S.
Delicias 2696. Teléfono 345. Estación. Consultas; 6 a 7.

Dr. J. M. VERGARA KELLER
Regresó de Europa. Partos, ginecología. Agustinas 828. De 3 a 4. Teléfono 3366.

Dr. JORGE VIVES BRAVO
Enfermedades niños. Delicias 335. Teléfono 2895.

Dr. VILLAGRA
Estudios en Europa. Únicamente pulmón. Rayos X. Pneumotorax. Helioterapia, Dieciocho 437 A. De 2 a 5.

Dr. JAIME VIDAL OLTRA
Ex-Director Sanatorio San José para tuberculosis, Pulmón, corazón, estómago. Laboratorio: 2-3 1|2. Catedral 1433. Teléfono 3006.

Prof. Dr. VARGAS SALCEDO
Regresó de Europa. Exclusivamente cirugía. Compañía 2409. Teléfono 1060. Martes, Jueves, Sábado, 2 a 5.

Dr. VICUÑA HERBOSO
Ayudante de la Clínica del profesor Prado Tagle. Hospital de San Vicente. Medicina interna, especialmente enfermedades del corazón Martes. Jueves Sábado. 2.30 a 4.30. Almirante Barroso 270. Teléfono N.o 1053.

Dr. YAÑEZ G.
Estudios Europa. Piel, sífilis, venéreas. Trasladóse, Delicias 865. De 2 a 5. Casilla 618.

914
606
Dr. WAUGH
Estudios Europa, internas venéreas, sífilis. Wasserman. Consultas: 3 a 4.30. COMPAÑIA N.o 1853

Dr. WIREN
Oídos, nariz, garganta. Compañía N.o 1606. De 2 a 5.

Dr. WEINSTEIN
Estudios Europa. Enfermedades de la piel, sífilis y venéreas. Radioterapia y luz ultra-violeta. Agustinas 1357. De 2 a 5.

DENTISTAS

C. VALENCIA COURBIS
Ayudante Escuela Dental. Operaciones indoloras. Procedimiento Dr. Carrea (de la Facultad de Buenos Aires) Coronas y dentaduras. Teatinos 50.

Dr. GUILLERMO VELASCO M.
Dentista. Estudios en Filadelfia. Catedral 1261.

Dr. ENRIQUE SANSOT
Ahumada 11. Teléfono 4221. Horas: 9 a 12 y 2 a 6.

Dr. CERDA LOPEZ
Ahumada 11. Teléfono 4221. Horas: 9 a 12 y 2 a 7.

Dr. CLODOMIRO CONTRERAS
San Antonio 451. Teléfono 3692. Horas. 10 a 11 y 3 a 6.

LEONEL CONTRERAS M.
Cirujano dentista. Rayos X. Merced 486.

FORTUNATO ENCINA P.
Especialmente placas, coronas, puentes. Extracciones indoloras. Ahumada 56

Dr. GALLARDO GONZALEZ
Estudios en Filadelfia. Consultas: diurnas y nocturnas. Echaurren 26.

ARMANDO MORA PINOCHET
Dentista. Trasladóse: Santa Rosa N.o 671.

ALFREDO MUÑOZ LOBOS
Extracciones sin dolor. Somnoformo. Puentes, placas. Tratamientos rápidos. Compañía 1852.

CLINICA DENTAL
"VALENZUELA BASTERRICA"
Luis R. Berríos Méndez
Rafael Valenzuela Labbé
Carlos H. ROJAS
DENTISTAS ESPECIALISTAS
Cirugía dental atendida por médicos especialistas. Somnoformo. Correcciones de anomalías. Riquelme 47. Teléfono 1642.

WENCESLAO MUÑOZ L.
Dentista: Tratamientos rápidos. Extracciones sin dolor. San Diego 448.

ARQUITECTOS

EDUARDO TASSO
Construcciones, transformaciones y reparaciones. Honorarios: 10 por

OFICINA DE CONSTRUCCIONES
Económicos y de renta
LEOPOLDO NAVARRETE CH.
Morandé 67. Teléfono 2189. Casilla N.o 380

CONTADORES

VICTOR MENA VELASQUEZ
Contador. Perito Mercantil. Estado. Arbitrajes, revisiones, balances, Merced 882, esquina Estado

MATRONAS

MARIA AVILA
Matrona ginecolojista. Clínica privada. Consultas gratuitas. Brasil 528

AMELIA MATUS
Recibo pensionistas. Partos, atención a domicilio, toda clase inyecciones. Maule 1062.

H. IZQUIERDO DE GARRIDO
Partos y ginecología. Seguro diagnóstico. Atención esmerada. Pensionistas, precios módicos. Estudios completos, últimos adelantos ciencia. Consultas 8-10 y 1-4. García Reyes 869.

MATRONA BRAZO
Recibe pensionistas. Atiende a domicilio, inyecciones. Mujica 20, casi esquina Vicuña Mackenna a una cuadra Diez de Julio.

PENSIONADO MENARES
Recibo pensionistas. Partos, pensión $ 45. Masajes, inyecciones. Cochrane 885.

AIDA AZAGRA
Partos, curaciones, recibo pensionistas. San Diego 856.

Mme. E. PRAGNAUD
Matrona francesa. Trasladóse Avenida Matta 72, entre Vicuña Mackenna y Santa Elena.

SARA OSORIO DE GONZALEZ
Matrona Pensionado particular para partos y curaciones internas.— Rosas 2254.

INSTITUTO DRA. VICENTINI —
Pensionado para asistencia partos. Recibo enfermas provincias, días, meses. Matronas turno permanente para atención domicilio. Consultas gratis. San Diego 57.

MATERNIDAD PARTICULAR. Flor Villaseca, Recibe pensionistas de provincias, por meses, días. Partos, curaciones. Consultas gratis. San Diego 267.

PENSIONADO URIBE
Partos, curaciones, masajes. San Francisco 393. Teléfono 3929.

PENSIONADO PARTICULAR
Mercedes Rojas, Matrona. San Diego 930. Recibe enfermas. Curaciones internas. Consultas a toda hora.

CLINICA PRIVADA
Dra. Mercedes Darrigrandi, regresó del extranjero. Atenderá su distinguida clientela en su pensionado Huérfanos 3170.

CLINICA PRIVADA DE OBSTETRICIA
Señora Reyes, matrona ginecologista. Establecimiento moderno atendido por dos cirujanos especialistas. Recibo enfermas de todas partes del país. Partos, precios módicos. Consultas gratis. Esmeralda 636.

ANA G. VARGAS BARRERA
Partos. Recibo pensionistas. Unión Americana 627. Teléfono 355. Est.

CARMELA ROMAN
Maternidad particular. Recibo enfermas pensionistas. Maestranza 433.

CARMELA TORO G.
Partos, Asistencia toda hora. Recibo enfermas. Matucana 640.

VARIOS

CLINICA
Instalada con todos los adelantos modernos, únicamente tratamiento y curación radical de las enfermedades venéreas, génito-urinario e impotencia.

Curaciones rápidas, seguras (Procedimiento científico comprobado único).

Atendido por su dueño, Luis A. Bravo B. y doctor Félix Valenzuela.

Precios módicos. Facilidades de pago.

Se atiende ambos sexos diariamente de 9 a 12 M. y de 2 a [illegible] P. M. Consultas gratis de 6 a [illegible] P. M. Puente 562. Casilla [illegible] Santiago.

Nota: Se reciben consultas de provincias por correspondencia.

CLINICA ALAMEDA 3595
Tratamiento de la sífilis y gonorrea con sus complicaciones en ambos sexos, curaciones rápidas y con todos los más modernos conocidos. Atiendo diariamente de 10 a 12 M. y de 5 a 7 P. M. Noche de [illegible] a 10 P. M.
Hospitalización de enfermos con pensión $ 5 $ 10 y $ 20 diarios.

POMPAS FUNEBRES
Empresa ZENTENO
ESTADO N.° 17
TELEFONO N.° 4275
DELICIAS N.° 2584
Abierto día y noche. Atendido por
CARLOS ZENTENO LOYOLA
TELEFONO N.° 524

DEFUNCION

Habiendo fallecido nuestro idolatrado hijito

José Miguel Rojas López

Ruego a mis amigos se sirvan acompañar sus restos al Cementerio Católico hoy, a las 4 P. M. El cortejo saldrá de Avenida Valdivieso 69.

MIGUEL ROJAS Y SEÑORA

EXPRESION DE GRACIAS

Nuestros más eternos agradecimientos a todas las personas que acompañaron los funerales de nuestra inolvidable madre y abuelita, señora

Micaela Berríos vda. de Soto

como asimismo por la erogación hecha en el Cementerio, para cambiarle la sepultura.

JUANA R. SOTO DE D. E HIJOS

DEFUNCION

Ha fallecido nuestra querida madre, doña

Emilia Olmos de Vega

Sus restos fueron sepultados ayer privadamente.

Rodolfo, Carlos, Arturo San Román y Teresa San Román O.—Augusto Vega y Armando Vega O.

DEFUNCION

Ha fallecido nuestro querido hijo

José Ramírez Alarcón

Sus funerales se efectuarán hoy Miércoles, a las 4 P. M. El cortejo partirá desde su casa habitación N.o 348.

MANUEL RAMIREZ.

IN MEMORIAM

Mañana Jueves 16, cuarto aniversario del fallecimiento de la señora

Sara Fuenzalida de Bachler

se dirán misas por el descanso de su alma, en las siguientes Iglesias: San Alfonso, a las 5, 6 y 7; Capuchinos, 7, 8 y 9; Padres Carmelitas, 8, 9 y 10.

LA FAMILIA.

LUTOS

Especialidad en tocas y sombreros de Crep-Georgette. Encontrará usted el mejor surtido en plaza en el

MANTO ELEGANTE
PASAJE MATTE 28
LA CASA NO TIENE SUCURSAL
Ab-4

Deje que "Gets-It" Subyugue sus Callos

Los callos más beligerantes pierden inmediatamente todos sus sentidos al recibir

caricia de dos o tres gotas de "Gets-It." A los cinco minutos Ud. sólo recuerda su dolor y molestias como un sueño desagradable, y se reprocha a sí mismo por haberlo resistido tanto tiempo. Al siguiente día lo encontrará Ud. bien muerto, y listo para descascararse de raíz. Cuesta una pequeñez. E. Lawrence & Co., Fabricantes, Chicago, E.U.A.

CHLORODYNA

del Dor J. COLLIS BROWNE
de un valor inestimable contra
DIARREA - COLERA DISENTERIA
seguro remedio contra las
NEURALGIAS, REUMATISMOS
Las Celebridades médicas, la Prensa y el Público han podido ya darse cuenta de los excelentes efectos de esta medicina.
UNICOS FABRICANTES
J. T. DAVENPORT Ld Londres
Se halla en todas las farmacias

JOVEN

Honorable, casado, actualmente ocupado en Oficina de corretajes, con excelentes recomendaciones de competencia y honorabilidad, con fianza en efectivo, hipotecaria, se ofrece, prefiriendo casas extranjeras.

E. M. G.
A-16
CASILLA 1505

FABRICACION

DE PUERTAS, VENTANAS, GALERIAS DE TODAS CLASES

Hace y tiene listas para entrega inmediata.

Barraca y Fábrica de Madera
LA REPUBLICA
DOMEYKO N.o 2354
TELEFONO 182 PARQUE
A-18

Propuestas

SOCIEDAD RECREATIVA EXTRANJERA, establecida en el centro de Santiago, admite propuestas para la concesión de los servicios de cantina, comedores y anexos.

Los interesados deben dirigirse a

CASILLA 1701

hasta el 18 del corriente, indicando su dirección, competencia y elementos.

A-15

AVISO

COMANDANCIA GENERAL DE CARABINEROS

Desde el 15 de Abril del presente año quedan anulados los carnets de esta Comandancia General que obran en poder del personal civil, asimilados y personas extrañas al Cuerpo; todos serán presentados a la Comandancia del Cuerpo de Carabineros para autorizarlos nuevamente.

Las personas extrañas al Cuerpo que tienen en su poder motocicletas u otros elementos deberán devolverlos hasta el 15 del actual, a la Comandancia General.

Se previene que la Sección de Seguridad ha sido impuesta de las anteriores providencias.

DE ORDEN DEL COMANDANTE GENERAL
EL AYUDANTE GENERAL.

15—A.

FERROCARRILES DEL ESTADO

ADQUISICION DE MATERIALES, UTILES DE ESCRITORIO Y DE IMPRENTA, MAQUINARIAS, HERRAMIENTAS, Etc.

Las propuestas públicas por materiales, útiles, etc., para el consumo de la Empresa, durante el año 1925, cuyos pormenores se detallan en los cuadernos impresos (Grupos), que están a la venta en la Secretaría del Departamento de Materiales y Almacenes, en la Estación de Alameda, serán abiertas en dicho Departamento a las 3 de la tarde de los días que a continuación se indican, siendo sus valores aproximados, en moneda corriente, los siguientes:

El 15 de Abril de 1925

Grupo N.° 4.—Artículos de Mercería.. .. .. $ 298,000
Grupo N.° 8.—Cañerías y accesorios.. 425,000

El 30 de Abril de 1925

Grupos Núms. 2 y 18.—Acero y fierro en general, en barras y en planchas.. .. .. $ 1.414,000

El 15 de Mayo de 1925

Grupo N.° 16.—Empaquetaduras, mangueras y artículos de goma.. .. .. $ 192,000
Grupo N.o 21.—Herramientas en general.. 394,000

El 2 de Junio de 1925

Grupo N.° 20.—Herramientas, neumáticos y repuestos $ 286,000
Grupo N.o 23.—Maquinarias.. 79,000
Grupo N.° 37.—Vidrios y Espejos.. 129,000

El 16 de Junio de 1925

Grupo N.° 26.—Material para alumbrado y fuerza eléctrica.. .. .. $ 371,000

El 8 de Julio de 1925

Grupo N.° 27.—Material para alumbrado eléctrico de locomotoras y equipo.. .. .. $ 700,000
Grupo N.° 40.—Materiales para línea aérea de electrificación de la I Zona.. 373,000

El 28 de Julio de 1925

Grupo N.° 33.—Repuestos para locomotoras, coches y carros.. .. .. $ [illegible]500,000

Bases y antecedentes en la Secretaría del Departamento de Materiales y Almacenes, en la Estación Alameda.

Santiago, 28 de Noviembre de [illegible].

La apertura de las propuestas públicas solicitadas para el 16 de Junio, en la parte relativa al Grupo N.° 36, queda postergada para el 14 de Agosto próximo.

Santiago, Marzo 5 de 1925.

17—A

Se solicitan propuestas públicas para la construcción de la Central de Vapor y del Almacén, en San Eugenio. Las propuestas se recibirán el 4 de Mayo del presente año a las 15 horas, en el Departamento de la Vía y Obras, Estación Mapocho, donde podrá consultarse bases y antecedentes diariamente de 14 a 16 horas.

LA NACION

Santiago, [illegible] de Abril de 1925

EL FRENTE UNICO

Vuelve a especularse en las esferas políticas con la idea del "frente único", que a principios de Diciembre alcanzó a ser por un breve lapso, según observábamos entonces, la frase del día. Y hoy como en los días ya distantes del Gobierno del general Altamirano se la repite e interpreta de acuerdo con las más variadas definiciones.

El reciente acuerdo de la Convención Radical de Chillán le ha devuelto su actualidad. Y es conveniente fijar desde luego el sentido preciso de esta declaración, porque es de vital importancia para la organización de las fuerzas políticas evitar que interpretaciones interesadas la desvirtúen y logren arraigar un concepto erróneo en los núcleos partidaristas más sanos y sinceramente animados del propósito de acompañar con una cooperación efectiva al Jefe del Estado en la reconstrucción institucional de la República.

Se pretende suscitar de nuevo una acción política encaminada a identificar a todos los partidos en una empresa común, inspirada por una aprensión anti-militarista de que a todos se quiere hacer participar. Y debemos declarar francamente, repitiendo lo que afirmamos en una circunstancia análoga el 17 de Diciembre pasado, que no podemos asociarnos a la idea política que tal propósito encierra. "No creemos—añadíamos entonces—que sea necesario hacer un conglomerado de nuestros partidos y mandarlos en línea de combate en contra de un enemigo común".

"Primeramente — agregábamos —no hay enemigo común. El Ejército y la Armada no han actuado ni actúan en sentido de supeditar, y menos indefinidamente, la voluntad del pueblo, quitarle su soberanía y crear el despotismo. Ejecutaron, es cierto, un acto de fuerza que trajo el derrumbe de nuestras instituciones, mas lo hicieron dentro de un concepto idealista y sin desconocer la civilidad de nuestra vida institucional".

Tal decíamos en la época en que una Junta compuesta por miembros de las instituciones armadas ejercía el gobierno del país, expresando nuestra firme convicción de que a pesar de los actos políticos de aquel Gobierno, las instituciones armadas que lo habían llevado al poder debían aún contar con la confianza de la opinión en la sinceridad de sus propósitos de restaurar la civilidad republicana en cuanto ello fuera posible. El magnífico impulso de reparación del 23 de Enero, secundado después por la totalidad de las fuerzas armadas, debía darnos la razón pocos días más tarde. Y hoy que por espontáneo acto de renunciamiento del Ejército y la Marina ha vuelto el poder público a manos del ciudadano más representativo de la soberanía del pueblo, como es el Jefe del Ejecutivo, no podemos sino confirmarnos en el convencimiento de que el frente único civil, a manera de contrafigura natural de las fuerzas armadas, no tiene justificación ni objeto.

No hay entonces justicia ni razón en las especies que atribuyen un objetivo esencialmente antimilitarista al voto aprobado en su última sesión por la Convención Radical de Chillán. "La Convención—dice ese voto—aceptando las bases que ofrecen las conclusiones que servirán a los radicales que formen parte de la Asamblea Constituyente, acuerda propiciar la formación de un frente civil único para el solo efecto de facilitar y prestigiar la acción de aquella Asamblea en la reorganización institucional de la República".

Refiriéndose a esta resolución, el Presidente del Partido Radical, señor Oyarzún, en un reportaje que aparece en otra sección del diario, recalca la expresa finalidad a que está limitada. No puede significar, pues, por más que quiera darle tales relieves la prensa conservadora, la autorización o la orden de celebrar un pacto radical-conservador, ni debe envolver un espíritu hostil para las instituciones armadas, ni mucho menos todavía, hacia el Presidente de la República. La Convención de Chillán no habría aprobado un voto semejante. Así nos lo dice uno de sus miembros más prominentes, el doctor Bustos, que combatió ese acuerdo, aun tomándolo a la letra en que aparece redactado.

El acuerdo radical de Chillán no puede ir más allá de la expresión general de un propósito de restablecimiento de la normalidad civil, que incide en perfecta armonía con los postulados que persiguieron las instituciones armadas al llamar al Presidente Constitucional y de que han dado honrosa prueba en sus actos posteriores. Nosotros no lo apreciamos sino por su alta finalidad, la única que puede tener: la cooperación que haga expedita la labor de la Constituyente y las reformas constitucionales propiciadas por el Excmo. señor Alessandri.

En una época y en un trance histórico en que pudo creerse desaparecido el viejo espíritu de las maquinaciones políticas sin otro interés que el de los partidos, es penoso observar cómo alrededor del voto radical se anidan interpretaciones encaminadas, en el fondo, a distanciar a los radicales del Presidente de la República, a crear desconfianzas e injustificadas animosidades entre ellos y las instituciones armadas, a separarlos de los otros partidos y elementos avanzados que les son afines, para dejarlos más tarde inermes y desorganizados ante una reacción conservadora.

Por fortuna para el tranquilo y fecundo desarrollo de la vida política en este período de intensa acción constructiva, el espíritu del radicalismo se habrá de mostrar fuertemente prevenido contra esta labor que resultará ciertamente inoportuna y profundamente perturbadora de la tranquilidad nacional. El presidente del Partido Radical y el miembro de la Junta Central, doctor don Julio Bustos, en declaraciones que ven la luz en esta misma edición, definen con claridad el alcance que debe darse a ese acuerdo sobre frente civil único, y que es el mismo que inspira la actitud de resuelta cooperación a los propósitos del Presidente de la República, manifestada en reiteradas ocasiones por los hombres más representativos del radicalismo, y el mismo que patentizan las asambleas de todo el país al mirar con viva prevención las finalidades que se pretende atribuirle.

En buena hora, para facilitar la labor de una Asamblea Constituyente a que las circunstancias señalan un plazo angustioso, concierten los partidos su acción, cada cual en su esfera y dentro de sus conceptos de bien público, y fijen con oportunidad los puntos útiles a la finalidad nacional que se persigue. Pero no se pretenda, al dar a esta acción un nombre, atribuir a la voz "civil" una inseparable significación antimilitarista, creando artificiosa e innecesariamente el concepto de que en nuestro país existe un problema militar que resolver o un peligro militar que descartar, uniendo para ello las fuerzas de todos los partidos.

La tentativa de dar esta fisonomía y este carácter al movimiento a que se refiere el voto de la Convención de Chillán, nos merece los mismos conceptos con que terminábamos nuestro comentario acerca de las actividades que en el mismo sentido se desarrollaban meses atrás en los círculos dirigentes de la política santiaguina. A ellos nos remitimos:

"Entre nosotros, el "frente civil" o "frente único" nos parece, en el terreno de las realidades, llamado al éxito precario de toda tentativa de conjuntar artificialmente fuerzas discrepantes en su esencia ideológica; pero en todo caso nos sentimos en el deber de señalarlo como un innecesario factor de perturbación y desorientación de las fuerzas políticas, que en la hora de recomponer los moldes institucionales de la vida civil de la República deben mantenerse más que nunca adictas a las doctrinas fundamentales con que entienden concurrir al buen gobierno del país".

POR QUE CONTESTAMOS

Hemos vacilado antes de decidirnos a dar respuesta al violento artículo publicado en "La Unión" de anteayer por el señor don Agustín Ross y reproducido ayer en un diario de Santiago. Nos movía a excusarnos de hacerlo, nuestra norma hasta hoy no alterada de prescindir de todo ataque, de toda referencia de orden personal o particular, extraños a las ideas y a los asuntos públicos que nos interesan por su solo carácter nacional.

Pero, aparte de la consideración que sus antecedentes y sus años atraen de nuestra parte hacia la personalidad del señor Ross, hay una razón que nos obliga a ocuparnos públicamente de su inesperado ataque, para refutar y desvirtuar ciertas apreciaciones que formula, y que nos parecen tan injustas como deprimentes para el Ejército de la República.

No queremos hacernos cargo ni del tono de inusitada violencia que el señor Ross emplea respecto de nosotros y de nuestra actitud frente a los acontecimientos que nos corresponde exponer y juzgar a la luz del interés público; el señor Ross es persona de edad provecta, y la ancianidad es en ciertos casos una justificación y también un escudo.

La política no se va comprendiendo en Chile sino bajo la forma de la injuria y la calumnia, y los injuriantes o calumniadores aparecen revestidos en el público de cierto prestigio como si hicieran una obra digna de encomio. El concepto moral de la vida pública, la cortesía y la cultura son con frecuencia desconocidos por personas que no debieran olvidarlos.

Replicar circunstanciadamente a los reproches que el señor Ross dirige a "La Nación" por haber publicado y comentado las declaraciones que hizo el señor don Ladislao Errázuriz en Nueva York, sería inoficioso y encaminado a fomentar estériles discordias. Basta decir que la prensa liberal ha estado unánime en juzgarlas y la conservadora ha coincidido en el fondo.

Nosotros no podíamos ni podemos poner en duda la exactitud y veracidad de las informaciones de nuestros corresponsales en Nueva York, que actúan bajo la responsabilidad de una empresa seria y competente como la "United Press", la misma que trasmitió análogas noticias a "El Diario Ilustrado", y cuyo buen crédito se ha fundado ante nuestro concepto y ante el concepto público por su certera información. De la empresa noticiosa que se adelantó a los informes oficiales con el texto íntegro y exacto del Protocolo de Washington, permitiendo a "La Nación" darlo a conocer a todo el país, el Gobierno inclusive, no nos habría sido lícito dudar, poniendo en tela de juicio las expresiones recogidas por sus corresponsales del señor Errázuriz.

No es tampoco verosímil que diarios tan respetados como el **"New York Times"** tengan interés en falsear un reportaje que generalmente es solicitado, y los repórters de Nueva York como los de Chile, al revés de lo que el señor Ross cree, son personas honorables y dignas que no se prestan para alterar las informaciones que reciben.

Mas no es este punto, ya juzgado por la opinión pública, el que ha suscitado en nosotros el deseo de responder al señor Ross.

El anciano publicista atribuye al propietario de "La Nación" un rol preponderante y directivo en la generación de los acontecimientos revolucionarios que tuvieron por resultado la caída de la Junta de Gobierno de Setiembre y el regreso al país del Presidente Constitucional. Esta afirmación en sí misma no importa cargo alguno, y al contrario la juzgamos altamente honrosa, desde el momento en que, de ser cierta, cabría entre los actos que a todo ciudadano le es propio realizar en servicio de lo que en conciencia estima beneficioso para el país y que hoy toda la gente sensata acepta y aplaude.

Pero el señor Ross llega a afirmar que el señor Yáñez, en la ejecución de los propósitos que le atribuye, distribuyó dinero entre los oficiales que llevaron a cabo el movimiento de 23 de Enero.

Esta aseveración es lisa y llanamente una impostura.

Hay además envuelta en ella una acusación de venalidad que al afectar directamente a los abnegados oficiales que lucharon por la pureza de los postulados revolucionarios de Setiembre, envuelve a todo el Ejército en una ofensa tan gratuita como injustificada.

Esta afirmación es la única que nos interesa desvirtuar categóricamente, en homenaje a la justicia y por el prestigio de la institución militar. En su incomprensible arrebato, el señor Ross ha logrado lo que ni los más refinados especialistas de la diatriba periodística habían concebido. Porque no puede haber ultraje mayor que el que comporta un aserto que se refiere a un grupo de oficiales cuya acción fué precisamente caracterizada por el desinterés más extremo, y que no vacilaron en arriesgar la vida, su carrera y el bienestar de sus hogares por restituir al Ejército el prestigio y la confianza del país, amagados por la notoria desviación del Gobierno militar de las finalidades nacionales del movimiento emprendido en Setiembre por la oficialidad.

Rechazar tan peregrina acusación al Ejército, deslizada en un documento dirigido contra nosotros, nos era un deber ineludible. Ya lo hemos cumplido. Y nada más nos restaría agregar, porque nuestro concepto de la dignidad de la prensa nos impide acompañar al señor Ross en donde ha creído del caso aventurarse.

Pero, eso sí, debemos dejar testimonio en forma clara y neta que fuimos constantes partidarios e invariables propulsores de la restauración del Presidente Alessandri, no sólo porque creímos que su deposición fué injusta y perjudicial sino porque este era el único medio de restablecer la normalidad constitucional.

Los hechos nos han dado una vez más la razón. Y hoy los mismos que gozan de los beneficios que ha reportado al país, en su prestigio y en su estabilidad política y social, el regreso del Presidente Constitucional, atacan al Ejército que hizo la restauración y a "La Nación" que la propició.

El señor Ross se ha hecho, tal vez sin darse cuenta, eco de este curioso caso de extravío mental.

CARTA ABIERTA

Por el Coronel MARMADUQUE GROVE.

Al señor don Agustín Ross.— Viña del Mar.— Aún cuando no conozco a usted, voy a molestar brevemente su atención para levantar los cargos injustos con que nos regala en su artículo "La Nación" y don Ladislao Errázuriz", publicado en "La Unión" de Valparaíso y reproducido en "El Diario" de hoy Martes 14 del presente.

Los hombres que como usted han llegado a cierta edad, tienen la obligación de ser justos y no dejarse llevar por la pasión política para denigrar a modestos ciudadanos que sólo hemos anhelado el bien de nuestro país, lo cual, al parecer, hemos conseguido en forma por demás satisfactoria.

No es efectivo que la Junta de Gobierno establecida en Setiembre de 1924 haya sido derribada por una conspiración de militares subversivos, capitaneada, financiada y dirigida por don Eliodoro Yáñez. Los militares participantes no éramos bando a la Junta de Gobierno, ello subversivos y si procedimos derri- fué debido a que no había otro procedimiento para volver el Gobierno del país a su civilidad; colocar al Presidente Constitucional en su puesto y devolver el honor a las instituciones armadas, perdido por el escamoteo operado en la finalidad del movimiento efectuado por la oficialidad joven en los primeros días de Setiembre.

Menos es efectivo que el señor Yáñez se estacionara en una sala de la Moneda para dirigir nuestros debates. Los hechos pasaron de la siguiente manera: El Lunes 36 de Enero, a las 3.30 P. M., se reunió el Comité revolucionario con el señor Agustín Edwards, señor Bello Codesido, señor Antonio Huneeus y señor Maximiliano Ibáñez, a fin de oír las disertaciones político-constitucionales que aconsejaban que un civil, en el carácter de vice-Presidente, ocupara el Gobierno mientras regresaba al país el señor Alessandri.

Disertaron sobre el particular los señores Huneeus, Ibáñez y Edwards, pasando después a leerse las proposiciones de arreglo que formulara el señor Edwards, las cuales consultaban, entre otras, que el señor Bello Codesido asumiera la vice-presidencia de la República; estas proposiciones fueron aceptadas en general y se pidió a los señores nombrados nos dejaran un momento para que el Comité Revolucionario pudiera pronunciarse sobre ellas y presentar proposiciones definitivas.

Antes de constituirse el Comité a deliberar, llamamos a los señores: Yáñez, Jaramillo y Maza, para cambiar ideas sobre la conveniencia de la vice-Presidencia.

Ellos manifestaron la conveniencia de no alterar la forma que ya había asumido el anterior Gobierno revolucionario con tanto mayor razón cuanto que no había motivo justificado para pedir el retiro del General Dartnell que con abnegación y patriotismo había servido los fines de una revolución. Además, el general Ortiz había renunciado su cargo en la Junta para dar lugar a que se integrara con un marino y un civil.

Después de este cambio de ideas, los señores nombrados se retiraron y recién entró el Comité a deliberar y considerar las proposiciones del señor Edwards. El resultado de esta deliberación fué la proposición, lisa y llana, de una Junta de Gobierno presidida por el señor Bello Codesido e integrada por el General Dartnell y Almirante Ward, en representación del Ejército y Marina, respectivamente. Por consiguiente, se aprobó lo propuesto por el Comité Revolucionario, lo cual demuestra la fuerza de éste y la independencia política con que obraba.

No es efectivo que el señor Ladislao Errázuriz fuera apresado después de instalada la Junta de Gobierno ni que lo fuera por ser el candidato de la Unión Nacional. A los señores Francisco Huneeus, Valencia y Lyon Peña, que fueron a hablar conmigo referente a la prisión del señor Errázuriz, cuando regresaba por tierra de Valparaíso, les dije claramente en la sala de la Presidencia: "El señor Errázuriz ha sido arrestado no en cuanto a candidato de la Unión Nacional, cuya actuación no nos interesa, sino en cuanto a ciudadano que se ha ido a Valparaíso a procurar echarnos la Armada encima de nuestras tropas". (Después supimos por el Almirante Ward que el señor Errázuriz había sido obligado a abandonar el Club Naval tan pronto se dieron cuenta de sus intenciones).

Establecida la Junta de Gobierno, el señor Errázuriz fué arrestado y deportado al extranjero por las razones que el público conoce y que no entraré a analizar. Con esto queda desvirtuado el cargo injusto y por demás infantil, con que usted analiza el arresto y deportación de los ciudadanos cuya actuación está ya perfectamente cristalizada en la mente de los buenos patriotas que, afortunadamente, forman legión más numerosa que la deseada por aquellos miopes que, colgados en las alturas, no se rebajan a tratar con la gente modesta, cooperadora y forjadora de la grandeza ciudadana.

Respecto a la publicación en la prensa extranjera del señor Errázuriz, es vituperable, por lo que a nosotros toca, aquello de que la Alianza Liberal, impotente para combatir su candidatura presidencial, se había valido de elementos subalternos de oficiales, a los cuales había atraído por coimas, promesas de ascensos, etc., con los cuales consiguió el cambio de Gobierno y su deportación.

El mejor mentís de que nada tenemos de común con la Alianza Liberal, los participantes en el movimiento del 23 de Enero, lo encontramos en las conclusiones de la reciente Convención Radical de Chillán, lo cual viene a demostrar que dicho movimiento era político, como con incansable majadería lo manifestara a todos cuantos pasaron por la Moneda entre el 23 y 27 de Enero.

Aquello de las coimas y promesas de ascensos no merece mayor comentario que estamparlo y dejarlo al análisis de las conciencias honradas de nuestros conciudadanos. Las mordeduras de los bichos venenosos son inevitables cuando se combate contra el error, el prejuicio y los privilegios de quienes durante toda una vida han explotado la tontera humana, haciendo alarde de pergaminos que, a compararlos, no nos dejarían en menos.

Afortunadamente se afianza en Chile el sentimiento democrático y la paliza del 23 marcará el término de los privilegios, dando origen a un Chile nuevo que, pese a los cortos de vista, el talento, la energía y el patriotismo de nuestro Gran Presidente sabrá levantar sobre bases inconmovibles, alentado por el cariño de los buenos chilenos y apoyado en la fuerza incontenible de renovación que se espacia en todo nuestro Chile y que lleva latente en el corazón todo chileno de verdad.

Termino, distinguido señor, apelando a su conciencia y rogándoles que no mezcle a los oficiales que el 23 de Enero libramos las más grandes de las batallas democráticas, en bien de nuestro país, con cuestiones de política casera, que sólo una mala información puede haberlo inducido a desarrollar en el artículo que con estas líneas contesto.

Saluda a usted con toda atención, rogándole disculpar la extensión de la presente, llamada a restituir la verdad en su lugar, y escrita aún cuando me había hecho el firme propósito de no contestar ningún ataque por calumnioso que él fuere.

COMO SE ESCRIBE LA HISTORIA

por LUIS R. ALARCON, Teniente 1.o

"El Diario Ilustrado" de ayer reproduce un artículo de don Agustín Ross publicado en "La Unión" de Valparaíso, bajo el título de "La Nación" y don Ladislao Errázuriz" y en el cual para defender a un ausente (¡noble causa!) ataca rudamente a hombres e instituciones, desfigurando la verdad histórica de los hechos y haciendo aseveraciones malévolas sobre acontecimientos que no conoce sino por interesadas relaciones (¡indignos medios!).

El señor Ross, por sus años, por su experiencia y su prestigio, está en la obligación de saber que la historia no la escriben los intereses heridos, ni siquiera los ideales triunfantes. Ella pertenece a la posteridad y los que aman la verdad tienen la obligación de esperar su fallo o por lo menos investigar los hechos antes de enlodar reputaciones, que ellos mismos contribuyeron a engrandecer cuando creían servirse de ellas.

Dice el señor Ross, refiriéndose al movimiento del 23 de Enero, que fué financiado y dirigido por don Eliodoro Yáñez. El Ejército no necesita descargarse de tan odiosas imputaciones, ya que la historia y la opinión saben que los grandes movimientos evolutivos de los pueblos no se financian sino con ideales. Su "Debe" está precisamente en aquellas calumnias y malevolencias de los derrotados que no alcanzan a comprenderlos.

Más abajo, refiriéndose a los acontecimientos posteriores el señor Ross dice "que mientras el intermediario gestionaba los arreglos, don Eliodoro Yáñez se estacionó en otra sala del mismo edificio conferenciando con los militares alzados."

Veamos ahora lo que realmente ha sucedido. A raíz del pronunciamiento y durante las gestiones tuvieron entrada a la Moneda todas las personas que desearon hacer oír sus opiniones y otras que fueron consultadas para orientar el criterio del Comité Revolucionario. Y así fueron oídos primeramente los señores don Emilio Bello Codesido, don Ismael Tocornal, don Antonio Huneeus, don Maximiliano Ibáñez y en seguida don Eliodoro Yáñez, don José Maza y don Armando Jaramillo. Estas personas hicieron uso de la palabra por contados instantes y **una sola vez cada uno durante las gestiones.**

Mientras tanto en las salas adyacentes permanecían algunas otras como don Carlos Van Buren y otros cuyos nombres no recordamos, siendo todos ellos atendidos por la oficialidad, la que escuchó siempre sus palabras sin demostrar en ningún caso ni su asentimiento ni su reprobación. Aseguramos al señor Ross que no tenemos conocimiento que el señor Yáñez haya sesionado con la oficialidad fuera de la ocasión anotada.

La oficialidad llegó a conclusiones propias tal como creyó que correspondía a las circunstancias, no consultando sino el espíritu del ideal revolucionario y haciendo caso omiso de muchos proyectos constitucionalistas...

Los desarrollos posteriores le han dado la entera razón... pero es necesario desfigurar los hechos y amenguar los prestigios de un buen aserto.

Después dice el articulista: "Iniciada la discusión se introdujo sorpresivamente don Eliodoro Yáñez a la sala, pretendiendo seguir capitaneando a los militares".

Lo ocurrido fué precisamente lo que pasamos a relatar:

Como en una de las anteriores sesiones del comité se presentara el señor Intermediario en compañía de tres conocidos políticos contrarios al principio revolucionario que consultaba como punto inicial e imprescindible el regreso de S. E. el señor Alessandri, (y que fué la primera vez que se dejaron oír opiniones de personas ajenas al elemento militar), al iniciarse la discusión final del arreglo alguien creyó ver entre las personas que penetraron a la sala a estos mismos políticos, y como el tomar una determinación prohibitiva le pareció impolítico y doloroso, invitó al señor Yáñez para que representara la parte contraria de la opinión de dichos caballeros, **pero completamente independiente de las resoluciones del elemento militar.** En vista de tratarse de una equivocación ya que dichas personas no estaban en la sala, el señor Yáñez se retiró y uno de los oficiales dió las explicaciones del caso, en la forma expuesta.

¡Esta es la verdad! Tienen la palabra los testigos oculares.

Por lo demás, repetimos, que es sensible y doloroso que el señor Agustín Ross haya descendido del alto sitial de su prestigio, de sus años y de sus merecimientos al terreno de la difamación a hombres e instituciones que no han hecho otra cosa que responder a los más puros y altos sentimientos de patriotismo e idealidad; principios e ideales que pueden ser combatidos, pero no merecen ser enlodados.

La historia se escribe con hechos; con pasiones, odios e incomprensiones sólo se llenan libelos y panfletos para el olvido.

L. R. A.

PIANO STEINWAY
Y SONS
legítimo véndese de ocasión
COCHRANE 181

Viña San Pedro
(J. G. Correa Albano)
Es la marca mas acreditada

Alquileres

Riquelme, casa en altos, en buen estado, que consta de 9 piezas de habitación, pieza toilette y dependencias. Canon: $ 350.

García Reyes, casa en altos, próxima a Compañía, que consta de salón, comedor, tres dormitorios, pieza de toilette y dependencias. Canon: $ 300.

Zañartu, esquina de Bandera. Departamento en altos, que consta de salón, comedor, tres dormitorios, pieza de toilette instalada y dependencias. Canon: $ 350.

Rosas, casa en altos, recién construída. Consta de diez piezas y hall. Canon: $ 400.

CARLOS OSSANDON B.

BANDERA 168

ORDENES EXCLUSIVAS

4 Nuevas Propiedades

RECIBIDAS AYER PARA LA VENTA

OFRECEMOS DE OCASION

EN BLANCO ENCALADA.—Muy bien situada. Edificio muy moderno, de un piso, 3 almacenes y varias casas habitación. Produce hoy día en forma enteramente segura $ 30,000 anuales. Mide 2,150 m2., con gran frente. **PRECIO: $ 260,000.**

EN PARIS, ESQUINA.—Magnífica casa de lujo con renta, recién construída. Debe $ 160,000 Caja. Toda comodidad y lujo. **PRECIO: $ 330,000.**

EN SAN DIEGO.—La situación más comercial, con frente a Arturo Prat, 4,134 m2. Buen edificio de un piso, susceptible de hacerle altos. Produce $ 61,800. Debe $ 140,000 Almacenes y casas. **PRECIO: $ 490,000.**

Y EN AV. MACUL (manzana).—Sitio bien cerrado y casas. **PRECIO: 6 mt.**

ALEJANDRO GREENE CRUZAT
Sección Propiedades Urbanas
Oscar Greene Valverde y Jorge Guzmán Palacios
TEATINOS 86 — CASILLA 3722

S. E. EN VALPARAISO

Una amplia información gráfica de la revista de la visita de S. E. el Presidente de la República a Valparaíso. La recepción triunfal en la Estación Bellavista. El enorme público que lo aclamó frente a la Intendencia. La revista naval. Los festejos. Más de veinte fotografías.

REFLEJOS DE LAS HORAS DE AYER Y DE MAÑANA

Un reportaje a don Guillermo Bañados. La vuelta del Presidente y el Partido Demócrata.

LA HISTORIA DE AMELIA PINTO

Un envenenamiento envuelto en el misterio. Un hogar feliz, destruído por la fatalidad.
EL CONGRESO DE VIALIDAD, información con fotografía.
UN TIMADOR SIN FORTUNA. La vida espléndida de un yanqui que resultó peruano. Después de la vida fastuosa, la cárcel.
El problema de los arriendos. Actividades de los bancarios. Comentarios hípicos con fotografías de las llegadas en el Hipódromo Chile y en el Club Hípico.

LA VIDA QUE PASA: SILUETA DEL NUEVO DIRECTOR DE SANIDAD, DOCTOR LUCAS SIERRA

—:— EN —:—

"SUCESOS" de mañana JUEVES

CONSULTORIO
Para PERROS y GATOS
COMPLETO INSTRUMENTAL
Laboratorios, Ambulancia automóvil propia
CONSULTA .. .. $ 5.00
AMBULANCIA, ida y vuelta 5.00
Dr. L. Schmidt Herman
SAN ANTONIO 457.—TELEF. 3648

'PHILIPS ARGENTA'

La lamparilla que no daña en absoluto la vista y que a la vez es la que da mejor luz con mayor economía. En venta en todas las casas del ramo.

IMPORTADORES:

MORRISON & Co., SANTIAGO

CARBOLINEUM-HAMEL
PINTURA PARA MADERAS
BARRACAS: BUQUES Y MADERAS

Fábrica Nacional de Sillas
"LA GRAN RAPID"
DELICIAS 3538. — CASILLA 4531. — TELEFONO 120 ESTACION.

SILLON $ 70.00
SOFA $ 120.00
$ 20.00 SILLA

Habiendo terminado nuevas instalaciones en mi fábrica, tengo el agrado de ofrecer al público estos amoblados Morris tapizados en cuero, a los siguientes precios: Medio juego, compuesto de un sofá, dos sillones y cuatro sillas, por el bajo precio de $ 320.00, y por piezas sueltas, al precio que se indica al pie de cada una de ellas.

VALPARAISO (DE NUESTROS CORRESPONSALES)

LA GRAN ASAMBLEA A QUE HA CONVOCADO LA JUNTA EJECUTIVA DEL COMITE PRO-ESTABILIZACION DE LA MONEDA

SE EFECTUARA ESTA NOCHE EN EL LOCAL DEL LICEO DE HOMBRES

Esta noche a las 9 se efectuará en el local del Liceo de Hombres de este puerto, la gran reunión a que ha convocado la Junta Ejecutiva del Comité Pro Estabilización de la Moneda.

En esta asamblea la delegación que saldrá en viaje para toda la República dará minuciosas explicaciones sobre las finalidades del movimiento.

Se ha invitado a esta reunión, entre otras, a representantes de las siguientes instituciones:

A los jefes de casas mayoristas, los de segunda mano, los detallistas, sean éstos en mercería, ferretería, paqueterías, boticas, almacenes de abarrotes, tiendas, zapaterías, etc., etc.

A los fabricantes, industriales, artesanos, profesionales, etc., etc.

A los jefes de salitreras minas, faenas agrícolas, etc., etc.

A las directivas de las siguientes sociedades, instituciones o corporaciones:

Liga de Sociedades Obreras, Liga de Sociedades Obreras Católicas, Asociación de Artesanos, Sociedad Protectora de Empleados, Diego Barros Arana, Empleados Civiles de la Armada, Federación Coquimbo y Atacama, Empleados de Aduana, Empaquetadores de Comercio, Empleados Secundarios Oficinas de Comercio, Ignacio Domeyko, Blanco Encalada, José Francisco Vergara, Manuel Baquedano, Carpinteros de Ahorros y Socorros Mutuos, Federación Gente de Mar, Santa Rosa de Colmo, Liga de Arrendatarios de Valparaíso, Santiago Watt, Unión de Practicantes, Relojeros y Joyeros y sus Anexos, Socorros Mutuos de Playa Ancha, Estibadores Esmeralda, Gremio de Jornaleros del Cabotaje, Ciencia, Trabajo y Progreso de la Mujer, Enriqueta Sotomayor de Domeyko, Confraternidad de Señoras del Cerro Alegre, Unión Social de Señoras, Fermín Vivaceta, Unión de Comerciantes, Gremio de Abastos, Empleados de Bahía, Socorros Mutuos Sección Tráfico de la Compañía de Electricidad, Federación Obrera Ferroviaria de Chile, Federación Obrera de Chile, sus secretarios generales; Sociedad Protectora de Cobradores y Vendedores, Gremio de Suplementeros y Socorros Mutuos, Empleados Judiciales, Empleados de Notarías, Universidad Popular del Cerro Cordillera, Jubilados de la Policía, Prácticos en Farmacia, Protectora de Obreros del Cerro Cordillera, Unión del Personal de Remolcadores y Donkeros, Sociedad Estrella del Mar, Sociedad Unión de Artesanos Antonio Costa, Asociación de Dueños y Trabajadores de Golondrinas, Sociedad Socorros Mutuos Las Ramaditas, Círculo León XIII, Sociedad Musical de Socorros Mutuos, Sociedad Cigarreros, Sociedad Cocheros Manuel Rodríguez Benjamín Vicuña Mackenna, Sociedad Empleados y Obreros de la Compañía Chilena de Tabacos, Centro Victoria de la Unión Nacional, Sociedad Mariano Casanova, Sociedad Tipográfica, Sociedad Jornaleros de Aduana Mariano Valenzuela, Sociedad Obreras No 1 Fraternal de Pintores, Asociación de Empleados Secundarios de Oficinas de Comercio, Sociedad Unión de Cargadores y Comerciantes de a Caballo, Sociedad Protectora de Hojalateros y Gasfiters, Sociedad Protectora de Señoras del Cerro Yungay, Sociedad Unión de Orden y Trabajo, Sociedad de Socorros Mutuos de Barnizadores Abraham Núñez, Unión de Sociedades Mutualistas de Valparaíso, Sociedad Socorros Mutuos Blas Cuevas Círculo Femenino de Acción Social, Liga contra el Alcoholismo, Comando Provincial de los Scouts, Ex-alumnos del Instituto Comercial, Jóvenes Católicos, Asociación Cristiana de Jóvenes, Asociación Jóvenes Protestantes, Directorio de clubs sociales o políticos y cuanta institución, asociación o corporación se interesen por la estabilización de nuestra moneda.

Se hace saber que no se repartirán tarjetas especiales; pero se precisa para entrar al salón de reunión, algún documento en donde se acredite que la persona o personas representan a alguna casa comercial, bancaria, seguros, sociedad o institución.

La entrada será controlada y se ruega entenderse con los introductores de visita que estarán en la puerta de entrada.

LOS CONDUCTORES DE VEHICULOS PROTESTAN POR EL ALZA DE LAS PATENTES

UN ENORME DESFILE DE CARRUAJES DE TODOS LOS ESTILOS RECORRE AYER LA CIUDAD EN MANIFESTACION DE PROTESTA

Desde hace algún tiempo, a raíz el alza en las patentes de los ehículos de carga, las institucioes denominadas Asociación de ueños de Golondrinas, Sociedad níbal Pinto de Industriales Caretoneros, Sociedad Cargadores a aballo, Sindicatos de Transportes, Sociedad Manuel Rodríguez de Cocheros y otros, venían preparando un movimiento de protesta.

Este movimiento se cristalizó en la mañana de ayer con un curioso y gran desfile de ramplas, carretelas, camiones, coches del servicio público y cargadores de a caballo.

Como señal de protesta ante las autoridades, los componentes del curioso desfile, se reunieron a las 10 de la mañana en la Avenida Argentina, partiendo luego en dirección a la Intendencia de la Provincia al través de la Avenida Pedro Montt, Esmeralda y otras calles centrales. Como es le suponer, el curioso desfile con su banda de músicos a la cabeza, produjo sus efectos en el tránsito por más de dos horas, pues, tal fué el tiempo que los numerosos carruajes y cargadores de a caballo concurrentes demoraron en desfilar por frente al Palacio de la Intendencia.

Las inscripciones electorales

Las inscripciones electorales que se inician en el día de hoy en todo el país, se efectuarán en este puerto en los siguientes locales:

Primera Comuna.— Liceo de Niñas N.o 1, Avenida Argentina.

Segunda Comuna.— Hall central del edificio de la Intendencia.

Tercera Comuna.— Hall de la Municipalidad.

Cuarta Comuna. — Escuela Barros Luco, calle Victoria, esquina de Morris.

Quinta Comuna. — Escuela Pública N.o 7, calle O'Higgins 76, cerro del Barón.

Actividades de la Oficina Plebiscitaria

AYER CONCURREN NOVENTA CIUDADANOS A PEDIR SU ENVIO A TACNA

En nuestra información de ayer ijimos que había quedado instalaa en Valparaíso la Oficina Pleiscitaria, la que funciona a cargo el Capitán Amenábar, en una de as oficinas de la Segunda Briada Combinada.

Pues bien, durante el día de ayer se presentaron a la oficina noventa ciudadanos nacidos en Tacna y Arica y que iban a pedir su traslado a aquel territorio para participar en el acto plebiscitario ordenado por el árbitro de Washington.

La Oficina Plebiscitaria funciona de 9 a 11.30 A. M. y de 2 a 5 P. M.

La organización de los Tribunales de la Vivienda

SUS MIEMBROS SE REUNIRAN EN LA MAÑANA DE HOY, EN LA INTENDENCIA DE LA PROVINCIA

Se encuentran ya organizados los Tribunales de la Vivienda en este uerto.

Los miembros de ellos son las iguientes personas:

Nombrados por la Intendencia: eñores Alfredo Vargas Stoller, Italo asso, Santiago García Valdivieso, avier Herreros Brunet y Arturo offia.

Nombrados por la Junta de Vecinos, como representantes de los ropietarios: señores Humberto Mona Luco, Manuel Díaz Fuenzalida, lejandro Vega, Eduardo Otaiza y uan Waequez.

Nombrados por los arrendatarios: eñores Alberto Justiniano, Olimpo oto, Leoncio Acevedo C., José Rieros y José Salas Urrutia.

Secretarios: señores Alfonso Fruone R., Antonio Andrade, Alberto éndez Carrasco, Jorge Garay Paheco y Gonzalo Reyes L.

En la mañana de hoy, en las oficinas de la Intendencia de la provincia, se reunirán todas estas personas para constituir los Tribunales respectivos.

SASTRERIA
N. OTERO T.
Necesita operarios de obras grandes, con muestras.
SAN ANTONIO 154

El Lunes próximo zarpará la escuadra activa

SE CONTINUARAN LOS EJERCICIOS EN LAS BAHIAS DE QUINTERO O PUERTO ALDEA.— A LAS 8 DE LA MAÑANA DE HOY ZARPA LA FLOTILLA DE SUBMARINOS. —EL "CONDELL" SE DIRIGE HOY A TALCAHUANO

De fuente extraoficial hemos sido informados que el Lunes de la próxima semana zarpará de nuestra bahía la Escuadra de Evoluciones dirigiéndose a Quintero o a Puerto Aldea con el objeto de pasar en aquella bahía el período de invierno y poder continuar así los ejercicios e instrucción del personal.

En cuanto al comandante en jefe de la Escuadra, que desempeña las funciones de Director General de funciones de Director General, continuará en Valparaíso hasta la llegada del almirante Schroeder, desempeñando hasta ese entonces el comando de la Escuadra el comodoro don Carlos Andonaegui.

LA FLOTILLA DE SUBMARINOS EL "CONDELL" ZARPARA HOY

Como lo anunciamos en nuestra información de ayer, a las 8 de la mañana de hoy abandonaron la bahía de Valparaíso la flotilla de submarinos bajo el comando superior del Jefe de la Insignia de cazatorpederos, comodoro Andonaegui.

Momentos después zarparon el "Almirante Condell" que va al Puerto Militar con el objeto de entrar en reparaciones.

El "Williams" que acompañará a los submarinos regresará a Quintero dentro de diez días.

El nuevo Administrador de la Zona Ferroviaria

EN LA TARDE DE HOY RECIBIRA SU PUESTO DEL ADMINISTRADOR INTERINO SEÑOR FERNANDEZ

En la primeras horas de la tarde de hoy se recibirá de su puesto de Administrador de la 1.a Zona de los Ferrocarriles del Estado, el señor Carlos Schneider, nombrado últimamente por el Gobierno en reemplazo de don Ismael Vargas Salcedo que fué designado para la administración del Ferrocarril de Arica a La Paz.

Entregará el cargo el Administrador interino don Alfredo Fernández que, como se sabe, irá a desempeñar el cargo de Administrador de la 4.a Zona.

COMPAÑIA CHILENA DE TABACOS
DIVIDENDO PROVISORIO

Desde el día 24 del actual se pagará a los señores accionistas, en el BANCO ESPAÑOL DE CHILE, un dividendo provisorio de $ 2 por acción (libre de impuesto).
EL REGISTRO DE ACCIONISTAS quedará cerrado desde el 13 al 24, ambos inclusives.

Valparaíso, 13 de Abril de 1925.
EL DIRECTORIO.

GRACE LINE
Servicio rápido de pasajeros y carga para Antofagasta, Iquique, Arica, Mollendo, Callao, Salaverry, Talara, Balboa, Cristóbal y
NEW YORK
"SANTA ANA"
saldrá de VALPARAISO el MIERCOLES 15 de ABRIL, a la 1 P. M.
PROXIMAS SALIDAS
"SANTA ELISA" ... ABRIL 29 a la 1 P. M.
"SANTA LUISA" ... MAYO 13 a la 1 P. M.
"SANTA TERESA" ... MAYO 27 a la 1 P. M.
Agentes de la Nosa Line
New Orleans and South American Steamship Co. Servicio mensual de vapores de carga desde New Orleans, EE. UU. a puertos chilenos y vice-versa
GRACE y Cía. (CHILE) S. A.
HUERFANOS 1067. — SANTIAGO.

Cia. Sud Americana de Vapores
SERVICIO MENSUAL A NEW YORK CON ITINERARIO FIJO EN 18 DIAS. — SALIDAS EN SABADOS, A LA 1 EN PUNTO.
"ACONCAGUA" 9 de Mayo — "TENO" 6 de Junio
Con escala en Antofagasta, Iquique, Arica, Callao, Payta y Cristóbal.
SERVICIO QUINCENAL A GUAYAQUIL (ECUADOR). SALIDA EN VIERNES, A LAS 4 P. M.
"PALENA" 17 de Abril — "IMPERIAL" 1.o de Mayo
Con escala en Coquimbo, Antofagasta, Gatico, Tocopilla, Iquique, Caleta Buena, Arica, Ilo, Mollendo, Chala, Pisco, Cerro Azul, Callao, Salaverry, Pacasmayo, Eten, Pimentel y Payta.
SERVICIO QUINCENAL A PIMENTEL (PERU). — SALIDAS EN VIERNES, A LAS 4 P. M.
"CACHAPOAL" 24 de Abril — "MAPOCHO" 8 de Mayo
Con escalas en Coquimbo, Huasco, Caldera, Chañaral, Taltal, Antofagasta, Iquique, Pisagua, Arica, Ilo, Mollendo, Chala, Lomas, Pisco, Tambo de Mora, Callao, Huacho, Supe, Huarmey, Casma, Samanco, Chimbote, Salaverry, Pacasmayo y Eten.
Vapores para Penco, Lota, Tomé y Talcahuano
Salidas todos los Jueves, a las 4 P. M.
WESSEL, DUVAL y Cía.
HUERFANOS ESQUINA MORANDE, AGENTES
COMPAÑIA. TRANSPORTES UNIDOS
ESTADO ESQUINA DELICIAS, SUB-AGENTES

GRACE LINE
Servicio quincenal de los lujosos vapores "SANTA", entre la costa del Pacífico y New York
Servicio rápido de pasajeros y carga para Antofagasta, Iquique, Arica, Mollendo, Callao, Salaverry, Talara, Balboa, Cristóbal y
NEW YORK
"SANTA ANA"
saldrá de VALPARAISO el MIERCOLES 15 de ABRIL a la 1 P. M.
PROXIMAS SALIDAS:
"SANTA ELISA" ... ABRIL 29 a la 1 P. M.
"SANTA LUISA" ... MAYO 13 a la 1 P. M.
"SANTA TERESA" ... MAYO 27 a la 1 P. M.
Agentes de la Nosa Line
New Orleans and South American Steamship Co. Servicio mensual de vapores de carga desde New Orleans, EE. UU. a puertos chilenos y vice-versa
GRACE y Cía. (CHILE) S. A.
HUERFANOS 1067 — SANTIAGO

P. S. N. C.
VAPORES PARA EUROPA
Ortega . . . 18 Abril
* Orita . . . 2 Mayo
Oropesa . . . 23 Mayo
1 P. M. Para Antofagasta, Mejillones, Iquique, Arica, Mollendo, Callao, Balboa, Cristóbal, Habana, Coruña, Santander, La Rochelle, Pallice y Liverpool.
* No hacen escala en IQUIQUE.
Por estos vapores se expenden boletos de 2.a clase para Europa y puertos de la Costa, a precios convenientes.
VAPORES PARA NUEVA YORK
Ebro . . . . . 22 Abril
Essequibo . 20 Mayo
Ebro. . . . 17 Junio
1 P. M. Para Antofagasta, Iquique, Arica, Mollendo, Callao Salaverry, Paita Balboa, Cristóbal, Habana y Nueva York.
THE PACIFIC STEAM NAVIGATION Co.
SANTIAGO — VALPARAISO
Agustinas 1017. — Casilla 536. Calle BLANCO. — Casilla 24-V.
Sub - Agente en Santiago
TRANSPORTES UNIDOS ESTADO ESQUINA DELICIAS — EXPRESO VILLALONGA AGUSTINAS 840

GRACE LINE
Servicio rápido de pasajeros y carga, para Antofagasta, Iquique, Arica, Mollendo, Callao, Salaverry, Talara, Balbao, Cristóbal y
NEW YORK
"SANTA ELISA"
saldrá de VALPARAISO el MIERCOLES 29 de Abril, a la 1 P. M.
PROXIMAS SALIDAS:
"SANTA LUISA" ... MAYO 13, a la 1 P. M.
"SANTA TERESA" ... MAYO 27, a la 1 P. M.
"SANTA ANA" ... JUNIO 10.
Agentes de la Nosa Line
New Orleans and South American Steamship Co. Servicio mensual de vapores de carga desde New Orleans, EE. UU., a puertos chilenos y vice-versa
GRACE Y CIA. (CHILE) S. A.
HUERFANOS 1037. — SANTIAGO

COMPAÑIA CHILENA DE SALITRES
Conforme a los estatutos, cítase a junta general ordinaria de accionistas para el Martes 21 del actual, a las 4 P. M. La reunión tendrá lugar en el local de la compañía, Blanco 881.
El Registro de Accionistas se cerrará desde el 16 hasta el 21, inclusives.
Valparaíso, 11 de Abril de 1925.
EL DIRECTORIO.
A-21

INFORMACIONES DEL INTERIOR

CHILOE

INSTITUCIONES POLITICAS, OBRERAS Y LA ASOCIACION DE PROFESORES DE ANCUD SE DRIGEN AL PRESIDENTE DE LA REPUBLICA

SOLICITANDO EL PRONTO DESPACHO DEL PROYECTO DE LEY SOBRE REFORMA EDUCACIONAL, ELABORADO POR LA ASOCIACION GENERAL DE PROFESORES DE CHILE

(De nuestro Corresponsal, por Telégrafo)

ANCUD, 14.—La agrupación demócrata, la Sociedad de Artesanos y la Asociación de Profesores de Ancud, han enviado a S. E. el Presidente de la República, los siguientes telegramas:

"La agrupación demócrata de Ancud ha hecho suyo el proyecto de reconstrucción de la enseñanza primaria y normal elaborado por la Asociación General de Profesores de Chile, y se permite solicitar respetuosamente de S. E., el pronto despacho del proyecto mencionado, que en materias educaciones responde a las aspiraciones inmediatas de las clases trabajadoras del país.—(Firmados).—**José Villarroel**, presidente.—**L. Troncoso**, secretario."

"La Sociedad de Artesanos y Socorros Mutuos de Ancud, ha estudiado minuciosamente el proyecto de reconstruucción de la enseñanza primaria y normal, elaborado por la Asociación General de Profesores de Chile, y ha acordado solicitar su inmediata aprobación, en vista de que favorece notablemente a las clases obreras.

En consecuencia, nos permitimos rogar a V. E. se sirva patrocinarlo con entusiasmo y conseguir se dicte el decreto-ley correspondiente.—(Firmados).—**Carlos Cea**, presidente.—**Juan E. Ojeda**, secretario."

"La Asociación de Profesores de Ancud, en sesión extraordinaria de hoy acordó solicitar respetuosamente de V. E. el rápido despacho del proyecto de ley elaborado por la Asociación General de Profesores de Chile, que juntamente con el mejoramiento económico del magisterio contempla innovaciones importantes para el servicio actual, de acuerdo con las aspiraciones democráticas del país.

Esta agrupación tiene plena confianza en los altos propósitos que animan a V. E. y no duda por un instante que atenderá las justas aspiraciones del magisterio de la República en estos momentos históricos para la patria.—**Marcos Velásquez**, presidente.—**N. Barahona**, secretario".

MOVIMIENTO MARITIMO EN EL PAIS

(De nuestros corresponsales, por telégrafo)

Valparaíso, 14 de Abril

AYER ENTRARON:
El Lagarto, de Swancea.
El Aimelo, de Hamburgo.
El América, de Arica.
El Chile, de Arica.
El Negada, de Corral.
El Junín, de Swancea.
EL 16 ENTRAN:
El Cherry Branch, de Liverpool.
El Palena, de Lota.
El Ortega, de Coronel.
EL 17 ENTRAN:
El Araucanía, de Coquimbo.
El Ebro, de Nueva York.
El Tiltil, de Hamburgo.
EL 18 ENTRA:
El Mercedes, de Iquique.

San Antonio, 14 de Abril

HOY SALIERON:
El Lagarto, para Valparaíso.

El Wiegand, para Valparaíso.

Talcahuano, 14 de Abril

..Hoy llegaron:
El Flora, del Norte.
El Gilda, del Norte.

CONCEPCION

Continúa en Talcahuano la huelga del personal del Telégrafo Comercial

(De nuestro corresponsal, por telégrafo)

TALCAHUANO, 14. — Continúa manteniéndose la huelga del personal del Telégrafo Comercial.

La oficina de este puerto trabaja irregularmente con el jefe y un empleado venido de fuera.

Las organizaciones de empleados y obreros esperan las resoluciones de la capital para proceder a la declaración de un paro, en caso que la compañía insista en no escuchar la petición de sus empleados.

Los submarinos llegarán el Jueves a Talcahuano

(De nuestro corresponsal, por telégrafo)

TALCAHUANO, 14.—Para el Jueves se espera la llegada de los submarinos H-1, H-2 y H-4, que regresan de la revista naval verificada en Valparaíso.

Además, llegarán los cazatorpederos "Almirante Williams" y "Almirante Riveros", con el objeto de entrar al dique.

En la sala municipal iniciará hoy su funcionamiento la Junta Inscriptora

(De nuestro corresponsal, por telégrafo)

TALCAHUANO 14. — Mañana Miércoles comenzará a funcionar en la Sala Municipal, la Junta Inscriptora Electoral, a fin de preparar la elección de la Asamblea Constituyente.

Se calcula que podrán inscribirse alrededor de 2,000 ciudadanos durante el plazo fijado por la ley.

Comicio para pedir la reforma educacional

(De nuestro corresponsal, por telégrafo)

TALCAHUANO 14.— La Asociación de Profesores prepara con grande entusiasmo un gran comicio público, para pedir al Gobierno la dictación de la ley sobre reforma de la enseñanza.

Para este comicio se ha solicitado el recurso de las instituciones obreras, Unión de Empleados y otras sociedades.

En general se advierte marcado interés por concurrir a esta manifestación, que promete alcanzar grandes proporciones.

CARTONAJE
Maestro que sepa hacer cajas finas, necesítase para jefe de fábrica.
Av. IRARRAZAVAL 2952

PATENTES DE INVENCION

Al Ministerio de Agricultura e Industria se ha presentado don **GREGORIO TRAVER** pidiendo la renovación, por un período de [illegible] años, de su patente N.o 3850, concedida en Julio de 1910 bajo el título de: "Un material impermeable para techo".

Se da este aviso en cumplimiento de las disposiciones reglamentarias correspondientes y a los efectos de las oposiciones o reclamos que pudieran presentarse.

EL DIRECTOR DE LA PROPIEDAD INDUSTRIAL

¿LEYO Ud. EL OTRO AVISO DE LA PELICULA
"Dónde las dan las toman"
LA INIMITABLE CREACION DE RAFAEL ARCOS, COMO ARTISTA CINEMATOGRAFICO? SI ES ASI, YA PUEDE ESTAR CONTENTO, PUES UN HERMOSO OBSEQUIO DE ARTE Y DOS PREMIOS MAS LE ESTAN A Ud. RESERVADOS SI CONSIGUE FORMAR EL AFFICHE CUBISTA DE ESTA CINTA.
Pida detalles y el affiche a la
CHILE FILM —:— CASILLA 585

AVISOS LUMINOSOS
NO DEPENDE LA UTILIDAD DEL CAPITAL INVERTIDO EN EL NEGOCIO
EL CAPITAL ES UN MEDIO:
EL TALENTO DEL HOMBRE LO HACE TODO
Cada comerciante de talento debe buscar la FORMA DE LLAMAR LA ATENCION hacia su negocio con un bonito
AVISO LUMINOSO ELECTRICO
el que, atrayendo al público, moverá el capital invertido, aumentando las utilidades. No pierda usted tiempo, adquiera hoy mismo un
AVISO LUMINOSO ELECTRICO

EL VOTO SOBRE FRENTE UNICO NO ENVOLVERIA LA IDEA DE PACTO RADICAL - CONSERVADOR

EL PARTIDO CONSERVADOR Y TODOS LOS OTROS PARTIDOS UNIONISTAS APROBARON AYER VOTOS DE ENTUSIASTA ADHESION AL FRENTE UNICO.—EL SENTIR DE LA CONVENCION DE CHILLAN, REFLEJADO POR LAS OPINIONES DE PRESTIGIOSOS DIRIGENTES RADICALES, HABRIA SIDO PROCURAR UN ACUERDO CON TODOS LOS PARTIDOS POLITICOS, A FIN DE COOPERAR A LA POLITICA DEL PRESIDENTE ALESSANDRI, EN SU ACCION DE RECONSTITUCION INSTITUCIONAL DE LA REPUBLICA.—EN LA SESION DE HOY DE LA ASAMBLEA RADICAL SE ABRIRA UN INTERESANTE DEBATE SOBRE ESTA MATERIA

Todos los comentarios de los círculos políticos en general han girado ayer en torno a la resolución adoptada por la Convención Radical de Chillán concretada en el acuerdo llamado de "frente único".

Este acuerdo como lo decía "Los Tiempos" en su edición de ayer ha producido las impresiones más diversas, sobre todo debido a que el texto de este acuerdo no había sido dado a la publicidad hasta en la tarde de ayer.

EN LA ASAMBLEA RADICAL

En la Asamblea Radical especialmente el conocimiento del acuerdo levantó en algunos verdadera protesta, siendo en otros comentado en forma serena a la espera de los antecedentes que lo han motivado y del verdadero espíritu que guió a la mayoría de la Convención al aprobarlo.

Esta noche celebrará sesión ordinaria y según se nos ha informado se tratará de preferencia el acuerdo a que nos referimos, con esto reina viva ansiedad en los asambleístas y seguramente habrá gran concurrencia esta noche.

EL TEXTO DEL VOTO

Damos a continuación el texto del voto aprobado por la Convención:

"La Convención Radical, aceptando las bases que ofrecen las conclusiones que servirán como programa a los radicales que formen parte en la asamblea Constituyente, acuerda propiciar la formación de un frente civil único para el solo efecto de facilitar y prestigiar la acción de aquella asamblea en la reorganización institucional de la República."

La Convención al aprobar el voto que incertamos más arriba tuvo en consideración los fundamentos que de él se dieron en el sentido de que se trate de tramitar un acuerdo entre todos los partidos tan sólo en lo que se refiere a los puntos fundamentales de reforma constitucional. Además se consideró el entendido de que la realización de él tendría toda su fuerza sólo en el caso de que ingresaran todos los partidos políticos.

Además se habría tenido también en cuenta los palabras de los defensores del voto al decir que la aspiración expresada en él no era sino la cooperación que el Partido Radical podría prestar a la política del Presidente señor Alessandri de armonía y de consulta a todos los partidos.

EL ACUERDO DE LA JUNTA EJECUTIVA CONSERVADORA

La Junta Ejecutiva Conservadora celebró sesión en la mañana de ayer para ocuparse de actualidad poltica.

Al término del interesante debate que se suscitó se dió por aprobado el siguiente voto relacionado con el acuerdo de la Convención Radical:

"La Junta Ejecutiva del Partido Conservador acuerda coóperar decididamente a la formación de un frente civil único y trabajar por la pacificación social del país, buscando la armonía y mutuo apoyo de las diversas clases sociales, el restablecimiento del equilibrio financiero y el estímulo de la producción nacional y la revisión de los decretos-leyes últimamente dictados que violan derechos garantidos por la Constitución Política del Estado. Como medio para conseguir estos fines considerará indispensable la organización de un Ministerio que inspire amplia confianza a la opinión pública."

LA JUNTA EJECUTIVA LIBERAL UNIONISTA

Ayer, a las 6.30 P. M., celebró sesión la Junta Ejecutiva del Partido Liberal Unionista bajo la presidencia de don Eduardo Opazo, adoptando el siguiente acuerdo:

"El Partido Liberal ve con simpatía la iniciativa de la Convención Radical en orden a provocar la acción común de todos los Partidos Políticos, a fin de propender al restablecimiento del régimen civil y constitucional."

DESMENTIDO DE DON ENRIQUE RODRIGUEZ MAC-IVER

Hemos recibido el siguiente telegrama:

Constitución.—Señor Director de "La Nación":

Suplícole rectificar la versión de las sesiones de la Convención Radical publicada ayer por "El Mercurio".

Yo no he expresado lo que la versión me atribuye; lo que he sostenido en la Convención es esencialmente distinto de lo que se me hace decir en aquella publicación y no puedo aceptarlo. Le anticipo mis agradecimientos.".—(Firmado)—Enrique Rodríguez Mac-Iver.

ASAMBLEA RADICAL DE TALCAHUANO

Hemos recibido de nuestro corresponsal de Talcahuano, el siguiente telegrama:

"El Directorio de la Asamblea Radical se reunirá mañana Miércoles con el objeto de tratar sobre el acuerdo de la Convención de Chillán que autoriza firmar pactos con los partidos antagónicos estimándose por la generalidad de los miembros de la Asamblea que este acuerdo lesiona los verdaderos intereses del radicalismo que no tenía en estos momentos necesidad alguna de unirse a los conservadores y demás grupos políticos reaccionarios y se considera que tal acuerdo es un contrasentido al lado de las avanzadas ideas que contiene el programa del Partido, aprobado en la misma Convención."—Corresponsal.

La Junta Ejecutiva Liberal Democrática Unionista acuerda adherir al Frente Unico

Presidida por don Pedro Opazo Letelier, actuando como secretario el titular don Pedro Salinas F. y con numerosa asistencia de directores y de casi todos los ex-parlamentarios del partido, celebró sesión ayer la Junta Directiva Liberal Democrática Unionista.

Después de un detenido debate, en que tomaron parte diversos señores directores, se aprobó, por unanimidad, el siguiente voto, que refleja el espíritu de la Junta, en orden a la situación política del momento:

"El Partido Liberal Democrático Unionista considera altamente patriótico el consorcio de opiniones manifestado en el sentido de constituir un frente civil único para resguardar las libertades públicas y los demás derechos fundamentales garantidos por la Constitución; y estima que, para la realización de estos propósitos, se debe organizar un Ministerio que inspire general confianza a la opinión pública".

Habiendo renunciado de su cargo de tesorero, en forma indeclinable el señor don Juan 2.o Meyerholz, se aceptó esta renuncia y se acordó enviarle una nota de agradecimiento por los valiosos y abnegados servicios que ha prestado al partido en ese delicado cargo y en los demás puestos de labor y de sacrificio en que ha aportado esfuerzos y sacrificios que comprometen la gratitud del liberalismo democrático.

Por unanimidad, fué elegido tesorero el señor don Guillermo Silva Santiagos.

EL VOTO NO TIENE MAS ALCANCE QUE FACILITAR LA REALIZACION DE LOS PUNTOS CONSTITUCIONALES

DICE EL PRESIDENTE DEL PARTIDO RADICAL, DON ENRIQUE OYARZUN

Ayer entrevistamos al Presidente del Partido Radical, señor Enrique Oyarzún

—¿Cuál es su impresión general sobre los resultados de la Convención?

—La Convención, en general fué un enorme éxito porque demostró la preparación de todos los concurrentes en las materias jurídico-políticas que en ella se trataron. Tanto en las comisiones que preparaban los proyectos, como en la Convención misma que los discutía para resolverlos, se vió que los convencionales, aun los más jóvenes se habían preparado para responder dignamente a la responsabilidad del momento, cuyo alcance apreciaban con singular inteligencia y absoluta entereza.

En el primer instante se temió que la viveza con que se trataron algunos de los puntos más fundamentales en discusión, pudiera dar lugar a discrepancias muy grandes en el criterio de los convencionales, pero es muy grato dejar constancia de que el principio de disciplina y de respeto a las mayorías dominó en todo momento y la mayor cordialidad se reveló en la clausura misma de la Convención al aplaudirse con perfecta unanimidad a los oradores de uno y de otros puntos controvertidos.

En el programa se introdujeron aquellas modificaciones de redacción y de precisión de conceptos que, si bien estaban contenidos ya en los acuerdos de anteriores convenciones necesitaban ser mejor establecidos aún en conformidad a las nuevas clamorosas aspiraciones del interés económico social que nuestro partido se esfuerza en servir.

Y en cuanto a reformas constitucionales, se aprobaron las mismas que vienen siendo objeto de la aspiración de casi todos los partidos actuales y que en su mayor parte se han pedido por el Excmo. señor Alessandri, en los diversos mensajes leídos durante su administración.

—Ha sido, decimos, motivo de los más variados comentarios en el público la aceptación de un voto en que se invita a todos los partidos políticos a ponerse de acuerdo sobre las reformas que deben introducirse en la Constitución. Se le ha interpretado, en tantas formas, que le rogamos se sirva precisarnos su origen y su alcance.

—Desde los propios días de Setiembre, cuando se constituyó el gobierno de fuerza que presidió el general Altamirano, el Partido Radical propició la idea de un frente único de acción civil que permitiera reorganizar la República según aquella declaración de los militares de no haber tomado el poder para conservarlo sino para dar margen a que se realizaran las aspiraciones de toda la colectividad, naturalmente representada por el conjunto de todos los partidos de opinión que en ella existen.

Esta idea fué resistida por los elementos entonces en el poder, pero ello no obstó para que en publicaciones de los diversos escritores radicales y en los manifiestos que el mismo Partido envió a sus correligionarios inmediatamente después de la Convención de Noviembre, se auspiciara ese propósito.

Producido el 23 de Enero el movimiento restaurador de la constitucionalidad, los militares constituyeron un Gobierno con preponderancia del elemento civil, en conformidad a las declaraciones del 11 de Setiembre y apresuraron el regreso del Presidente Constitucional Sr. Alessandri.

Pero no se pudo establecer el completo alejamiento de los militares del Gobierno, tal vez porque en esos momentos no veían organizadas las fuerzas civiles capaces de tomar el Gobierno y disipar las inquietudes producidas en la opinión por las agitaciones de toda especie entonces en ebullición.

En esos momentos, es decir a mediados de Febrero, se produjeron conversaciones iniciadas privadamente por algunos miembros del Partido Conservador, para ver si siempre estaríamos los radicales en el temperamento de constituir aquel frente civil en orden a las actividades que podrían desarrollarse por la opinión de todos los partidos en relaciones a la Constituyente, y tal vez a la modificación de los programas en todo lo que se refiriera a materia económico social, que los acercara más y más al pueblo en sus nuevas aspiraciones.

El presidente del Partido oyó estas insinuaciones y pidió suspender toda conversación al respecto mientras no fuera autorizado para continuarlas por la Junta Central de su Partido, y no hubiera consultado a los presidentes de los Partidos Liberal, Demócrata y Comunista; a los jefes militares que dirigieron el movimiento del 23 de Enero y al propio Ministro del Interior, señor Jaramillo. El objeto de estas consultas era evitar toda suspicacia civil o militar, y aún de los hombres del Gobierno, como que pudiera tratarse de un acto hostil a los fines perseguidos por la revolución del 23 de Enero y a los propósitos de reconstrucción nacional manifestados por el Presidente Alessandri en su cablegrama de Roma y por los jóvenes militares en sus manifiestos del 11 de Setiembre y del 24 de Enero.

Aceptada la idea en general se continuaron las conversaciones con los dirigentes conservadores y demócratas, avanzadas hasta a tratar la casi totalidad de los puntos de reforma constitucional, y aquí se suspendieron por la llegada del Presidente Alessandri, primero, y en espera de la Convención de Chillán, después.

El presidente del Partido Radical puso en conocimiento del señor Alessandri todo lo ocurrido y tuvo la satisfacción de ver que todos los puntos acordados en aquellas conversaciones concordaban con las propias ideas de S. E., resultado del estudio que de estas materias había hecho en Europa y durante su viaje de regreso.

En la Convención de Chillán se hicieron oír algunas voces de protesta como que lo ocurrido entre radicales y conservadores no era sólo lo que dejo expuesto sino que se habría llegado entre ambos partidos a un acuerdo electoral de que esos correligionarios sospechaban un peligro para la vida misma del radicalismo.

Ante la comisión de asuntos constitucionales y políticos, tuve oportunidad de restablecer la verdad de lo ocurrido y en esa ocasión, los señores Santiago Labarca y Littré Quiroga, manifestaron que habría conveniencia en buscar un franco pronunciamiento de los convencionales, a objeto de definir la posición del Partido. Ese es el origen inmediato del voto, presentado con esta redacción:

"La Convención Radical, aceptando las bases que ofrecen las conclusiones que servirán como programa a los radicales que formen parte de la Asamblea Constituyente, acuerda propiciar la formación del frente civil único **para el solo efecto de facilitar y prestigiar la acción de aquella asamblea en la reorganización institucional de la República**".

El voto fué aceptado unánimemente por la comisión, y en esa forma fué presentado a la Convención.

Dentro de los términos de este acuerdo, el voto no tiene más alcance que facilitar la realización de los puntos constitucionales aprobados por la Convención misma en la sesión del Sábado. Se trata de una autorización para fines perfectamente determinados, de interés nacional. La autorización para hacer pactos "políticos" con otros partidos, concedida también a la Junta Central por nuestro Estatuto Orgánico, está sometida a una ratificación que debe pedirse y obtenerse dentro de plazos determinados; a las asambleas, que para estos efectos son representadas por los presidentes de los comitées provinciales o por delegados designados al efecto.

Como Ud. ve, estos acuerdos se armonizan con los propósitos tan elevadamente expuestos por el Excmo. señor Alessandri, en la reunión a que convocó el Sábado ante pasado, y a las reiteradas promesas de las fuerzas armadas, de volver a breve plazo al restablecimiento, en toda su integridad, del régimen civil en el Gobierno de la República.

Este acuerdo está igualmente distante del propósito de servir o de dañar a partido alguno determinado, entre los que hoy disciplinan las corrientes de opinión en el país. Para el Partido Radical, como para todos los demás partidos, es de una necesidad vital la existencia de agrupaciones antagónicas, siempre que ellas consten de elementos sanos y honrados en la profesión de su credo político. Dentro de este concepto, el Partido Conservador, tan fundamentalmente separado de nosotros, no sólo por la concepción teológica de las funciones del Estado, sino por su criterio económico social en los problemas más trascendentales relativos a la persona, a la familia y a la sociedad misma, debe interesarnos profundamente en su existencia y en la regularidad de sus funciones, para fiscalizarnos cuando nosotros ejerzamos el poder, para ser debidamente fiscalizados cuando ellos lo ejerzan, y para concurrir con nosotros y con todos los demás igualmente bien organizados, a la tarea común de restablecer el ejercicio normal de las instituciones patrias cuando causas ocasionales y nocivas las perturben en su legítimo funcionamiento.

Para la expedita y eficaz acción de la próxima Constituyente, que en brevísimo plazo debe resolver todos los problemas que el Excmo. señor Alessandri va a someter a su conocimiento ¿no será necesario ese consorcio de opiniones previamente constituído? Y aún para la confianza misma que el Gobierno debe inspirar a la opinión pública, ¿no lo será con caracteres de imprescindible?

LOS CONVENCIONALES DE CHILLAN NO HAN PENSADO PROPICIAR UN PACTO CON EL PARTIDO CONSERVADOR

DICE EL DOCTOR DON JULIO BUSTOS.—NO ES SOLAMENTE LA SEPARACION DE LA IGLESIA Y EL ESTADO LO QUE NOS SEPARA DE NUESTROS TRADICIONALES ADVERSARIOS, AGREGA

Con el objeto de conocer el pensamiento de los convencionales de la Convención de Chillán sobre el alcance del voto sobre el frente único, entrevistamos ayer al doctor don Julio Bustos.

La opinión del distinguido leader radical tiene especial interés por que ella puede reflejar exactamente el sentir de aquella asamblea, en la cual el doctor Bustos obtuvo la casi unanimidad de los votos para ser elegido miembro de la Junta Ejecutiva del partido.

Nos dijo:

La Convención General del Partido Radical que se acaba de celebrar en Chillán ha constituído el éxito más brillante para el desenvolvimiento futuro de nuestro partido.

El debate sobre las reformas constitucionales dió motivo a un brillante torneo de Derecho Público altamente halagador, así para el sentimiento radical como para nuestras aspiraciones de libertad y de democracia.

Las modificaciones introducidas al programa corresponden asimismo a las nuevas orientaciones económico-sociales que agitan a la sociedad de nuestros días.

Otro tanto puede decirse del plan educacional y de la organización administrativa de la República sobre la base de la orientación funcional dirigida por consejos técnicos.

Respecto de los votos aprobados, hay uno especialmente que se ha prestado a comentarios que le atribuyen las más erradas interpretaciones, me refiero al impropiamente denominado "frente único civil", cuyos términos son los siguientes: "La Convención radical aceptando las bases que ofrecen las conclusiones que servirán como programa a los radicales que formen parte de la Asamblea Constituyente, acuerda propiciar la formación del frente civil único **para el solo efecto de facilitar y prestigiar la acción de aquella Asamblea en la reorganización institucional de la República.**"

Se ha pretendido ver en este acuerdo un pacto político con el Partido Conservador y una actitud de lucha en contra del Ejército y aún en contra del proletariado. Es cierto que algunos oradores hicieron alución a los movimientos sociales, a una nueva tiranía militar y al telegrama dirigido por el general Navarrete a la Marina, pero estas aseveraciones no tienen más mérito que el de una apreciación personal, hecha al pasar, por los respectivos oradores.

Mi actitud no puede tacharse de pasiva ni de optimista porque el día en que el general Altamirano tomó indebidamente el mando supremo, asumiendo los poderes totales de la vida nacional, mi espíritu radical irreductiblemente adicto a nuestras tradiciones de libertad y de democracia se alzó, como el de muchos otros, para criticar con palabras de fuego y con la acción el arrebato de todos nuestros derechos y de nuestras garantías morales y sociales. Y si por desgracia una situación semejante volviera a producirse volveríamos a ser los mismos.

Tomando pie de los conceptos de mi distinguido amigo, Santiago Labarca, cuando afirma que "sobre la base de eternas desconfianzas que se tiene en los actos de los hombres no puede hacerse nada", creo que las declaraciones de los militares son sinceras, y que el telegrama ya aludido no tiene otro alcance que el de borrar las desinteligencias ocurridas entre las instituciones armadas, en beneficio de nuestra civilidad republicana.

Me opuse al voto del frente único, porque temí erradas interpretaciones, y porque lo estimé innecesario, toda vez que ya conocíamos las inspiraciones patrióticas de los partidos antagónicos en orden a aceptar puntos de nuestro programa y sus declaraciones al Presidente de la República, para cooperar armónicamente en la obra de la reconstrucción institucional de nuestro país.

Los convencionales de Chillán no han pensado en propiciar un pacto político con el Partido Conservador. No es solamente la separación de la Iglesia del Estado lo que nos separa de nuestros tradicionales adversarios. Las divergencias son mucho más hondas, y ellas tienen proyecciones en todas las manifestaciones de la vida social. Arrancan del concepto mismo que unos y otros tenemos acerca de la personalidad humana, y que se reflejan en los problemas educacionales, en los fundamentos básicos del derecho penal, en la constitución de la familia, en la asistencia social, en la concepción de la libertad y de la moral, etc.

Esta misma divergencia podemos encontrarla en los problemas económico-sociales, que pueden sintetizarse en las fórmulas jurídicas del derecho dogmático frente a la doctrina realista de la función social que sustentamos.

El Partido Radical tampoco puede aliarse a la plutocracia reaccionaria en contra de las clases trabajadoras, por cuanto su programa aspira a la finalidad de que la soberanía popular no siga siendo una contradicción flagrante con la servidumbre económica, que las agobia y que las mantiene sometidas a las contingencias de los amargos conflictos de la miseria.

El radicalismo, por su doctrina, ya no puede conformarse con la acción política solamente, sino que debe ejercer una intensa acción social, orientando a las clases tra-

de la asociación y de la cooperación, hacia la conquista integral de sus derechos económicos y espirituales.

Si bien es cierto que el sindicalismo desconfía de los partidos políticos, el día en que demostremos con hechos la bondad de nuestros métodos, nos habremos ganado su confianza y prestado el más señalado servicio a la paz social y a la República.

Los partidos reaccionarios no tienen nada que perder en su unión con los partidos de avanzada; pero nosotros tendríamos indefectiblemente que ceder muchos girones de nuestros anhelos de reforma y de progreso, que nos restarían la confianza del pueblo, ganada en otros tiempos a costa de

PARTIDO LABORISTA

Citación para integrar el Directorio de la Asamblea Departamental, para el Domingo 19 del presente, a las dos de la tarde, Cochrane 139.

PARTIDO LIBERAL DEMOCRATICO ALIANCISTA

SESION DE LA JUNTA DIRECTIVA

Ayer tarde se reunió la Junta Directiva Liberal Democrático Aliancista con asistencia de numerosos directores.

Después de tratar de diversos asuntos de carácter interno, se tomó conocimiento de algunas comunicaciones de Directorios Departamentales y Asambleas del Partido, entre éstas, una invitación del Directorio de Valparaíso a fin de que la Junta Directiva se hiciese representar por algunos de sus miembros en la inauguración de la nueva casa del partido en ésa, que se llevará a cabo el próximo Sábado 18 del presente mes. La Junta acordó contestar esta nota agradeciéndola y aceptando la invitación y designó para este efecto una comisión compuesta de los señores Enrique Barbosa, Julio Prado Amor, Carlos Rubio Domínguez, Carlos Silva Cruz, Santiago Clark, Luis Gayán Solar y Bernardo Rioseco.

A continuación se procedió a la elección de tesorero de la Junta, siendo designado por unanimidad, don Bernardo Rioseco.

Se acordó por último citar a sesión extraordinaria para el Viernes próximo, 17 de los corrientes, a las 6 1|2 P. M. en casa del presidente, calle Bandera N.o 758, a fin de tratar de diversos e importantes asuntos de carácter urgente.

LOS OBREROS Y LA JUVENTUD CONSERVADORA CONTRA "EL DIARIO ILUSTRADO"

En nuestra edición de ayer dimos el texto del programa mínimo aprobado por la Asamblea de Propaganda Conservadora y que han sido enviados en comunicación especial a la Junta Ejecutiva del Partido.

Anexa a la comunicación en que se da a conocer el programa mínimo la comisión nombrada por la Asamblea para elevar las aspiraciones de la juventud a la dirección del partido, expresa que estima oportuno hacer algunas consideraciones acerca de la prensa católica. Y a continuación se refiere a "El Diario Ilustrado", con conceptos enérgicos. Dice que para "la juventud", y los obreros "El Diario Ilustrado" es el órgano del catolicismo aristocrático, es el órgano de la dirección actual del partido, que sólo representa la tendencia antigua".

Agrega en seguida: "La opinión pública también está de acuerdo con nosotros, qué de antipatías existen por "El Diario Ilustrado" y en su parte final dice:

"Nuestro censor va a la dirección de "El Diario Ilustrado", y sépalo el país entero, que los propios conservadores no están de acuerdo con gran parte de su orientación".

LA COMISION QUE INFORMARA AL GOBIERNO SOBRE LA CONSTITUYENTE

SE REUNIRA MAÑANA

Mañana a las 3 de la tarde se verificará la primera reunión de la comisión nombrada por el Gobierno para que lo informe acerca de lo relacionado con la organización y funcionamiento de la futura Asamblea Nacional Constituyente.

La reunión será en los salones de la presidencia y la presidirá el Presidente de la República, Excelentísimo señor Alessandri.

LA INVITACION

El Presidente ha enviado la siguiente invitación a todos los miembros que forman parte de la comisión.

"El Presidente de la República saluda atentamente al señor. . . y le ruega tenga la bondad de asistir a la sesión que celebrará la Comisión Consultiva Preparatoria de la Asamblea Constituyente, el Jueves 16, a las 3 P. M., en el Salón de Honor del Palacio de la Moneda.

Los rumores de crisis ministerial

En las últimas horas de la tarde de ayer, se nos entregó en la Secretaría de la Presidencia de la República una información oficial, en la cual se establece que "los rumores de crisis ministerial carecen en absoluto de fundamento".

Liga de Acción Liberal

A las 6 1|2 P. M. de hoy, celebrarán una sesión en el Club Presidente Balmaceda, todos los jóvenes liberales unionistas de Santiago, de los diversos matices, a fin de constituir definitivamente la Liga de Acción Liberal.

En esta sesión se elegirá mesa directiva provisional, la que recibirá el encargo especial de difundir los principios indicados en su nombre y en su programa.

Comisión Reorganizadora del Club Presidente Balmaceda

Como está anunciado, esta tarde, a las 6 P. M., se reunirá la comisión reorganizadora del Club Presidente Balmaceda para resolver interesantes asuntos relativos a su cometido.

PARTIDO COMUNISTA

SECCION SANTIAGO.—En reunión celebrada anoche se nombró secretario general al señor Julio Moya, por renuncia del señor Toledo.

Se nombró reemplazante al cargo que ocupaba el secretario de actas, nombrándose al señor Gajardo.

El secretario general tendrá a cargo la campaña de la inscripción electoral.

Tomando en consideración la poca actividad de los miembros del comité central, se acordó llamar a asamblea amplia para el Domingo 19, a las 3 P. M., en Tenderino 151

1.o Reorganizar el comité central.
2.o Inscripción.
3.o Amnistía par alos castigados por la sección agitación para el 1.o de Mayo.

DEPILATORIO INOFENSIVO

EL UNICO QUE NO ESTA COMPUESTO A BASE DE TERRIBLES VENENOS Y QUE NO TIENE NINGUN OLOR DESAGRADABLE. DEJA EL CUTIS COMO SI JAMAS HUBIERA HABIDO VELLO: LISO, SUAVE Y SIN NINGUNA IRRITACION.

PRECIO: CAJA $ 1.00

1280 — SANTO DOMINGO — 1280

(CASA PARTICULAR)

Aplicaciones por señora especialista en belleza del rostro. Extirpación de pecas, manchas, rojeces, grietas, arrugas, espinillas, barros y otros defectos del cutis. Precios módicos. Consultas gratuitas.

A-20

21—A

La próxima asamblea para establecer el Comité pro-Estabilización de la Moneda

INVITACION A TODOS LOS INTERESADOS

La Mesa Directiva del Frente Obrero Demócrata Sindicalista, ha propiciado la formación de un Comité similar al fundado últimamente en Valparaíso, y destinado a estudiar el problema de la moneda para proponer al Gobierno las aspiraciones de las clases trabajadoras e industriales de Chile.

La Mesa Directiva, invita muy especialmente a la reunión preliminar de mañana Jueves a las 9 de la noche, en San Diego 224, Centro La Reforma, a las siguientes personalidades y corporaciones.

A los jefes de casas mayoristas.

A los fabricantes, industriales, artesanos, profesionales, etc.

A las mesas directivas de las sociedades mutualistas, de resistencia, deportivas, científicas, industriales y profesionales.

A los particulares en general.

La reunión tendrá por objeto estudiar en todos sus aspectos la situación monetaria del país, sus fuentes de entradas, su importación y exportación, tarifas de fletes, movimiento comercial, fuentes de riqueza, etc., y se propondrá al Gobierno medidas de carácter urgente y necesario para tonificar las finanzas y normalizarlas

Quedan especialmente invitadas todas aquellas personalidades que por sus conocimientos se hacen necesarias en este movimiento, que deben interesar a todos los habitantes sin distinción de credos políticos o religiosos.

PARTIDO RADICAL

ASAMBLEA RADICAL DE SANTIAGO.—Comisión electoral.—La comisión electoral cita a los directorios comunales para hoy, a las 7 P. M., en el Club Radical con el objeto de recibir instrucciones sobre la manera de proceder en las inscripciones electorales y para constituir un apoderado del partido en cada junta inscriptora.

Personas citadas especialmente.—Se cita para hoy, a las 7 P. M., en el Club Radical, Comisión Electoral, a los siguientes señores de las comunas que se indican:

1.a comuna, Felipe Matta; 2.a comuna, Alejandro Ugarte y Carlos Ocampo; 3.a comuna, Humberto Mardones, Pario Poblete y Carlos Gasthe. 4.a comuna, Waldo Parada y Luis A. Parada, 5.a comuna, Desiderio Bravo y Arturo Rodríguez; 6.a comuna, Dr. Julio Bustos y Raúl Ferrada, 7.a comuna, Domingo Al Garfias, Pedro Valenzuela y Hernán Lathrop, 8.a comuna, Carlos Wodehouse y Arturo Besoaín Robles, 9.a comuna, Diego Fernández y Adolfo Ulloa; 10.a comuna, Ricardo Dinator y Miguel Alvarez.

CENTRO DE ASAMBLEISTAS RADICALES DE SANTIAGO.—Este Centro político inaugura mañana su hogar en la calle de Castro N.o 419, con una sesión solemne que se celebrará a las 9 1|2 P. M.

Estas reuniones estarán abiertas no sólo para los radicales de la comuna, sino para todos los de Santiago, y la pauta de trabajos que se ha trazado el Directorio, es agrupar a todos los correligionarios alrededor de un programa común, ahora que se trata de convocar a una asamblea constituyente.

Se estudiará también el nuevo programa aprobado en la Convención de Chillán.

Quedan también abiertas las puertas de este Centro para todos los ex-parlamentarios del Partido.

PARTIDO DEMOCRATA

AGRUPACION DEMOCRATA DE SANTIAGO.—Se designan vocales para las inscripciones.—En sesión de Directorio celebrada anoche, quedaron designados los vocales que representarán al Partido en las inscripciones electorales, en conformidad a la Ley

Ellos son las siguientes personas:

Primera comuna, Mateo 2.o Guisart; segunda comuna, Luis Henrechson; tercera comuna Pedro Pablo Navarrete; cuarta comuna, Nicasio Betamales; quinta comuna, Fernando Rojas, sexta comuna, Arturo Gutiérrez, sétima comuna, Luis A. Muños octava comuna, Luis A. Vargas; novena comuna, José R. Alemany; décima comuna, Luis Torres Lucero.

Las comunas rurales pueden pasar por poderes a la Secretaría de la Agrupación, San Diego N.o 224 (Centro La Reforma), donde se les atenderá de 11 A. M. a 1 P. M. y de 8 1|2 a 10 P. M.

CENTRO DEMOCRATA "JONATAS GONZALEZ".—(Av. Matta 045).—Llamado a sus socios.—Con motivo de ser hoy 15 de Abril, el día que se da comienzo a las inscripciones electorales, de orden del Directorio, se hace un llamado a los socios activos, adherentes y transeuntes que sean demócratas, a pasar por la secretaría a tomar datos y a recibir instrucciones para facilitarles su inscripción en la comuna respectiva, de acuerdo con los comitées que al efecto tendrá nombrados la Agrupación Departamental Demócrata de Santiago.

La secretaría permanece abierta todos los días de 8 a 12 A. M. y de 5 1|2 a 10 1|2 P. M., por los secretarios señores Alfonso Canut de Bon y Pedro Moisés Gaete, asesorados por los señores Rosendo Rubio y Carlos Cerda, vice-presidentes y tesorero, respectivamente.

Se ruega igualmente a todos los señores socios asistir el Domingo 19 del corriente, de 9 a 12 A. M., a fin de oír los acuerdos y disposiciones que al respecto trata el Directorio.

El Domingo 26 está dedicado exclusivamente a los señores socios. Por la mañana habrá conferencia por delegados de la Agrupación Demócrata de Santiago; en la tarde, otra conferencia de instrución general demócrata para el pueblo en general y luego asamblea general ordinaria, a la hora conocida. Se invita a todos. Entrada gratis.

PARTIDO CONSERVADOR

ASAMBLEA DEPARTAMENTAL.—Cítase para el Domingo próximo, a las 6 1|2 P. M. a la Asamblea Departamental del Partido Conservador, con el objeto de tratar de las inscripciones y de otros asuntos de suma importancia que resolver.

Se encarece la asistencia, especialmente a todos los presidentes de los directorios y centros comunales.

ASAMBLEAS COMUNALES.— Se ha citado para el Sábado próximo, a las asambleas comunales urbanas para proceder a la elección de los respectivos directorios. La votación tendrá lugar en el Club Conservador, Bandera 231, de 6 1|2 a 8 P. M.

DIRECTORIO DEPARTAMENTAL.—Cítase para hoy a la hora de costumbre al Directorio Departamental Conservador y a todos los presidentes de los directorios comunales.

COMUNA DE SAN MIGUEL.— Se ha citado extraordinariamente al Directorio comunal de San Miguel, para esta noche a la hora y lugar de costumbre para tratar única y exclusivamente de la insistencia de la renuncia del presidente del Partido en esta comuna, don José del T. Díaz M.

ASAMBLEA DE PROPAGANDA CONSERVADORA.—Sesión de Directorio.—Esta tarde, a las 7 P. M., se reunirá el Directorio en sesión ordinaria para tratar asuntos urgentes sobre la Asamblea de mañana.

Se revisará el programa mínimo de acción conservadora que elaboró la Comisión

VENDEDOR

muy competente para vender ropa hecha, se necesita. Escribir a

CASILLA 2181

A-16

OBJETOS PARA REGALOS
En Cristal de Roca, mármol, porcelana, plata y plaqué
REALIZA EN VERDAD
La Peletería Colón-Ahumada 226
Precios fijos Muy rebajados

Pieles Recien Llegadas

Avisamos a nuestra distinguida clientela y sociedad en general, que por orden de nuestra casa de París, venderemos un gran muestrario de Pieles Finas confeccionadas un modelo de cada tipo de piel escogida.

Siendo ésta una gran oportunidad para el comercio y particulares que deseen adquirir modelos únicos, les invitamos a la EXPOSICION que haremos de este muestrario, en el cual hay Paletoes sacos, Paletoes 3/4, Abrigos modas, Capas modelo, Echarpes, Zorros. Las clases son garantidas: Nutria Hudson, Taupe francés Kolinsky natural, Visón Canadá, Petit gris ruso, todo limpio y puro como en Europa.

Las ventas se efectuarán dando toda clase de facilidades, en nuestro local:

Calle Estado No. 91, oficina No. 6

REISER, PETITBON & Cía.

FALLECIMIENTO.—

El 24 de Febrero falleció en Nueva York la señora Corina Le Mare. Sus restos llegarán hoy y mañana se efectuarán sus funerales

ARSENOGLOBINA 18

El facultativo que suscribe certifica haber usado en la anemia y debilidad en general el preparado Arsenoglobina 18, con espléndidos resultados.

Dr. C. S—Santiago.

EN LA DIPLOMACIA. — Mañana parten al Fundo Santa Isabel, en San Roque, de propiedad del señor Busshell, el Excmo. señor Embajador de Italia y Donna Mina Martin Franklin.

—A fines del mes en curso se dirigirá a Roma, haciendo uso de licencia, que le ha concedido su Gobierno, el Consejero de la Embajada italiana, señor Ottavio di Peppo.

DE EUROPA. — Han llegado a Santiago, procedentes de Roma, las señoritas Victoria Miqueles y María Cerda A.

MATRIMONIOS CONCERTADOS. — Ha quedado concertado el matrimonio del señor Ramiro Silva H. con la señorita Tránsito Silva A.

—Ha quedado concertado el matrimonio del señor John B. Magnab con la señorita Alice Isabel Ewing.

Hermosos Modelos de Tejidos de Punto
TRAJES SASTRE-PALTOES-TRAJES DE NIÑOS
HECHURAS SOBRE MEDIDA EN LA
"TRICOTEUSE"
AGUSTINAS 980 -- No confundirla

Togal

Tabletas contra la grippe, influenza, resfríos, dolores reumáticos y nervios

Ruego al público de las provincias lo exija de los farmacéuticos. Ruego también lean lo que sobre TOGAL dicen las eminencias médicas de Chile:

"Con la preparación de TOGAL he conseguido ya muchos casos de curación en afecciones Reumáticas, Neurálgicas y en la Grippe.—Doctor Aureliano Oyarzún."

FABRICK PHARMACIA.—M. SCHMIDT & Co. — Munich (Alemania)

Representante general para Chile: Roberto Silva Z., ex-Cónsul de Chile en Alemania. Casilla 3609. Santiago. A-20

PIELES

EN EL HOTEL MIDI, PUENTE 731, DE 10 A. M. A 8 P. M., REALIZO 35 PIELES FINAS, IMPORTADAS, A MITAD DEL COSTO, POR TENER QUE AUSENTARME URGENTE EN LA PRIMERA COMBINACION.

A EUROPA. — Próximamente partirá a Europa el doctor don Jorge Herrera Roger, adicto de nuestra Legación en España. El Ministerio de Asistencia Social e Higiene, aprovechando el viaje de este facultativo, lo ha comisionado para estudiar la organización de los Hospitales de Niños.

—Próximamente se dirigirá a Europa la señora Henny Rámila de Merry del Val e hija.

—En el presente mes se dirigirá a Europa don Carlos Hurtado Errázuriz y señora y don Manuel Hurtado Errázuriz.

MATRIMONIOS.—Han contraído matrimonio privadamente, en esta capital, la señorita doña María Aurelia Salcedo D. y don Manfredo Blumer Salcedo.

—El 14 del presente mes se efectuó privadamente en esta capital el matrimonio del señor Julio Rojas Tapia, con la señorita Laura Molina.

RECEPCION. — Próximamente ofrecerán una recepción a sus relaciones las señoritas Elena y María Concha Subercaseaux, Olga Larraín Ortúzar, Carolina Huneeus Valdés, Alicia y Paca Reyes Langlois.

ENFERMOS. — Enfermo se encuentra el señor Enrique Rodríguez Márquez.

DESPEDIDA DE SOLTERO.— El Lunes 20 del presente, a las 8.30 P. M., se dará en el Club de La Unión un banquete, en honor del señor Abelardo Pizarro Herrera, con motivo de un próximo matrimonio.

Las personas que deseen adherirse, pueden pasar a la Tesorería del Club a retirar sus tarjetas hasta el mismo día Lunes 20, a las 12 M.

NACIMIENTOS. — Ha venido al mundo una hijita de la señora Melania Márquez La Puente y del señor Víctor Vergara Salcedo.

—En Curicó nació una hijita del señor Ambrosio Torrealba y de la señora Yolanda Bisquert Frías de Torrealba.

TEA ROOM DE GATH & CHAVES. — Concurridísima estuvo la tarde de ayer la elegante sala de té de Gath & Chaves, en cuya reunión la orquesta desarrolló el programa que habíamos anunciado para ese día de moda.

Entre la numerosa y distinguida concurrencia, notamos las siguientes familias:

Concha Subercaseaux, Vicuña Herboso, Matte Ossa, Sánchez García de la Huerta, Matte, Figueroa Parot, Puyó Medina, del Río Montt, G. Huidobro Domínguez, Larraín Fernández, Vial de Nixon, Eguiguren de Pereira, Penna de Herquíñigo, Valdés de Prado, Figueroa de Echeverría, Agüero de Walker, Pereira de Bernales, del Río de Balmaceda, Pereira Montes, Aninat, Muñoz Santa Cruz, Vial de Guzmán, Vial de Bascuñán, Muñoz Goldenberg, Aninat de Undurraga, Izquierdo de Reyes, Matte de Izquierdo, Undurraga Fernández, Zegers de Echenique, Subercaseaux Aldunate, Valdés Ortúzar, Lecaros Barros, etc.

Respecto al programa de esta tarde, tenemos el agrado de informar a nuestras lectoras que está lleno de atractivos, pues se compone enteramente de música francesa, y muchos de los números serán desarrollados por primera vez.

A continuación damos el programa íntegro que ejecutará la Orquesta Gath & Chaves:

Primera parte. — 1. Saint-Saens, Marcha Heroica. — 2. Gounod, "Le soir" (Melodie). — 3. Pierné, Serenade. — 4. C. Franck, Pastorale. — 5. Godard, Mazurka. — 6. Lalo, "Le Roi d'Is" (Fantasía).

Segunda parte. — 1. Bizet, "Jeux d'enfants" (Petite Suite d'Orchestre): a) Marche (Trompette et Tambour); b) Berceuse (La Poupée); c) Impromtu (La Toupie); d) Duo (Petit Mari y Petite Femme); e) Galop (Le Bal). — 2. Godard, Pastorale. — 3. Godard, Danse des Bohémiens. — 4. Gounod, "O splendida notte" (Cantilena). —5. Widor, Danse Bretonne.

GRAN REGALO

Este es el lindo modelo de "Corsés-Faja", que hacemos sobre medida. Encárguenos usted hoy uno y mañana sin falta se lo entregaremos terminado a las medidas que usted necesita. Su precio es de $ 40, fabricado sin lujo pero con materiales superiores, de gran duración.

"Corsés-Faja" de lujo, muy elegantes, los confeccionamos desde $ 80 hasta $ 160.

Por renovación de surtido, liquidamos toda la actual existencia de corsés y fajas hechos.

GRAN FABRICA DE CORSES
"EL ARTE MODERNO"
San Antonio 98, esq. Moneda
NjO.

El figurín del día.—

LAS TOCAS. — Si bien es cierto que las formas masculinas se han abandonado en parte este año, en cambio, la "panne" negra no pasa de moda.

Nos encanta su nitidez, el chic siempre distinguido y esa nota sencilla que da a los modelos en que se le emplea. Ahora vamos a ver en panne de seda negra muy planchada y brillante como aquella de los "huit reflets", una cantidad de sombreros en la forma nueva que se nos presentan.

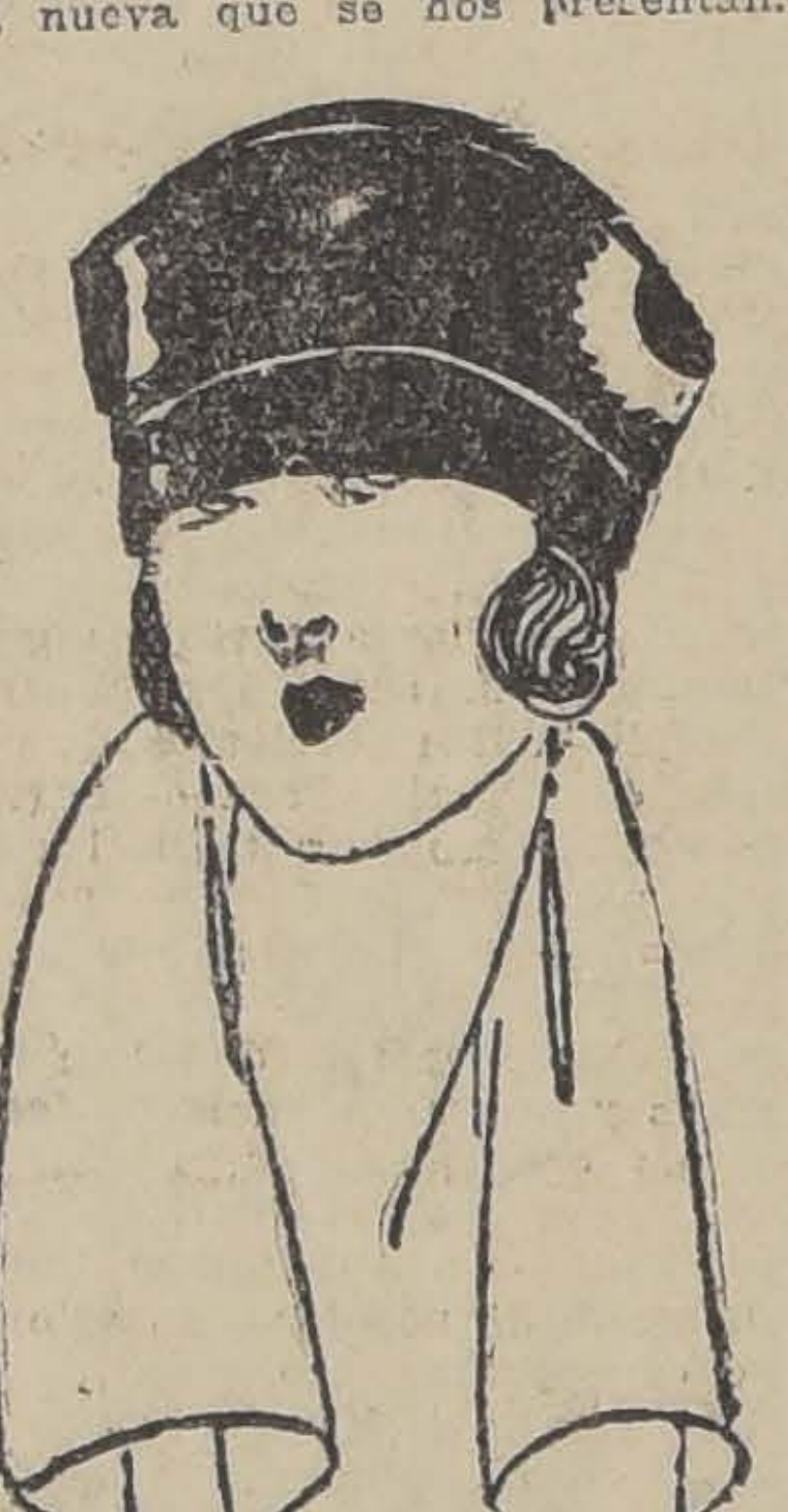

Una de las más interesantes era para la toilette intermedia: traje sastre elegante, abrigo de lana adornado de pieles o traje de tarde relativamente sencillo; la toca de panne de seda negra.

Sobre una copa que se va ensanchando un poco para bajar hasta los ojos y formar un pequeño espacio, se pone una gran vuelta alrededor de esta capa. Es muy rígida, perfectamente estirada y por esto muy elegante. A fin de quitarle tanta sobriedad, esta toca se rodea de dos vivos de panne de color que marquen el borde y el ensamble de la vuelta tiesa. Estando ya muy vistos el verde, rojo y azul, el gusto se orienta ahora al matiz naranja que cae muy bien sobre el negro, especialmente cuando está completado por una hebilla de galatita del mismo tono.—**Maruja.**

TOS

La Tos constituye un gran peligro para el paciente y para los que le rodean. Cúrela inmediatamente con las Píldoras Pectorales del Dr. Scott

COMIDAS. — El Lunes pasado se llevó a efecto en los elegantes comedores del "Mundial Hotel" la comida que el personal superior del Banco Anglo Sud Americano, de Santiago, ofrecían al señor Harold Ebury, con motivo de su regreso a Inglaterra.

Ofreció la manifestación en conceptuosas frases el Señor W. Simpson, contestando el festejado con palabras llenas de agradecimientos.

Asistieron los señores: Sub-Gerente, señor Mac Niven; Contador señor Jackson; Sres. Robertson, Simpson, Albuquerque, Walker, Olivares, Tapia, Campbell, Scott, Patterson, García, Brañes, Alvarado, Witaker, Byrne, Oviedo, Matts, Terrazas, Harrison, Bourrelly y muchos otros que se nos escapan.

Excusaron su inasistencia el señor Gerente, Mr. Salmón, Sub-Gerente, Mr. Vatcky.

—Un grupo de amigos ofrecerá en breve una comida de despedida, a don Carlos Echavarría Ossandón, que se ausenta del país en viaje a Europa.

MANIFESTACION EN HONOR DEL ALMIRANTE WARD. — Próximamente se efectuará en los salones del Club Naval, la manifestación que un grupo de amigos y compañeros de armas ofrecen en honor del Contralmirante don Carlos Ward, con motivo de su viaje a Inglaterra, donde se hará cargo de la jefatura de la Misión Naval chilena.

MARIA EMELINA RIOS LETELIER. — Después de luchar contra la muerte, por espacio de muchos días, se ha apagado la vida de la niñita María Emelina Ríos Letelier.

Cuando iba a cumplir 2 años, su preciosa existencia fué tronchada por una dolorosa enfermedad, siendo la ciencia impotente para arrancarla a la muerte.

El Domingo fueron sepultados privadamente sus restos.

RESIDENCIA. — Ha llegado recientemente de La Paz el señor don Jorge Lerrien y familia, y ha fijado su residencia en calle Estado 75.

DE PANIMAVIDA. — Han regresado en automóvil, a Santiago, don Javier Bascuñán, don Manuel Valdés Ortúzar y don Ernesto Sazie H.

EN PUERTO VARAS. — De las familias que estuvieron en Puerto Varas durante el Verano, podemos anotar las siguientes: Ovalle Hormán, Garcés Gana, Cruz Huidobro, Huidobro Garcés, Irarrázaval Rojas, Errázuriz Lastarria, Correa Valdés, Eyzaguirre Infante, Vergara de Castro, Ariztía Swet, Lira Urquieta, Hurtado Quesney, Gandarillas Prieto, Ossa Videla y muchas otras que se nos escapan.

DE LONTUE. — En la presente semana regresarán de los fundos en Lontué, las siguientes familias:

Lucrecia Gana de Garcés e hija, Alejandro García Huidobro Valdés y señora Blanca Garcés de García Huidobro; Gonzalo Aguirre Errázuriz y señora María E. Garcés de Aguirre e hijos; Juan de Dios Vial Vial e hijas, Ricardo Lecaros Reyes y señora Ana Garcés de Lecaros y familia.

MANIFESTACION. — Un grupo de amigos ofreció ayer en el Restaurant del Parque Cousiño un almuerzo al capitán don Carlos Plaza, con motivo de su traslado a Valparaíso y al señor Fabio Castro Garín como despedida de su vida de soltero.

Asistieron los señores Enrique Zúñiga Marchant, Alfredo García, Juan de Dios Gutiérrez, Valentín Tatché, Federico Días, Arturo Colás, Fernando Meneses, Víctor Alvarez, Juan Lagarde, Luis Gandón y Abelardo Nilo.

A ESTADOS UNIDOS. — Ha partido a Estados Unidos, a completar sus estudios de Química, el distinguido profesional señor Oscar Andrade Ramírez.

—Ha partido a Estados Unidos don Oscar Andrade Ramírez.

VIAJEROS. — De Constitución han regresado las señoritas Amada y Consuelo Vargas Vidal.

—De Cauquenes, la señora Laura Falcón de Germain y sus hijas Laura y Olga.

—A San Antonio se ha dirigido el señor Luis Gallardo Arteaga.

—Regresó del Sur la familia Espinosa Moder.

—Han regresado del Sur el señor don Víctor Contreras Lira y familia.

—A la Hacienda Petorca, en Tricao, han partido las señoritas Elvira y Francisca Garcés Gana.

—Al mismo punto, el señor Roberto Lecaros Garcés y hermana.

—Han llegado a ésta, en auto, desde Lontué, los señores Ricardo, Fernando y Vicente Lecaros; Fernando Pérez Tupper y el doctor Raúl Ventura J.

—De Cartagena han regresado don Moisés Bernales y señora, don Enrique Aldunate Larraín y señora.

—De Viña del Mar regresó don Alfonso Sutil Prieto.

—De las Termas de Cauquenes regresó don Alberto Cifuentes Rogers.

—De su Fundo Hidango, ha regresado el señor José Miguel Silva Parga y los señores Jorge Urzúa J. y Gustavo González M.

—De Concón ha regresado don Luis Borgoño Barros.

—De Viña del Mar han regresado don Octavio Barros, señora María Cristina Vicuña de Barros y su hija Raquel.

—De El Retiro, regresó don Víctor Vidaurre, señora y familia.

—De Curicó han regresado a Viña del Mar don Ruperto Marchant y señora.

—A Paine partieron la señora Rebeca Cuevas de Vicuña e hija.

—A Concón partirán mañana la señora Cristina Barros de Ortúzar e hija.

—Don Espirión Borgoño Barros se ha dirigido a Concón.

—De las Termas de Tolhuaca ha regresado don Ramón Chavarría C.

—De Cartagena regresó ayer la familia Segura Cerda.

—De su fundo en Palmilla ha regresado la señora Carmela Larraín de Errázuriz.

—Don Alberto Fernández Undurraga ha regresado de Nancagua.

—De Talagante ha regresado don Enrique Larraín C.

—De Buin ha regresado la señora Melania Troncoso de Briones y familia.

—De Covadonga regresaron ayer don Alvaro Valdés S. y señora Rebeca Tagle de Valdés y familia.

—Hoy regresarán a Santiago, después de haber pasado la temporada de Verano en Recreo, las familias Echenique Undurraga, Echenique Sanfuentes, Huidobro Valdés, Matte Amunátegui, Fernández Jara, Tocornal Fernández, Fernández Vicuña y Mac - Clure Valdés.

—De Concepción regresó don P. J. Bahamondes Inzunza.

—De Mulchén ha regresado don Ramón Zañartu.

—Al Fundo San Roque ha partido la señora Irene Lackowsky de Montt.

—Don Juan Vicuña y señora ha regresado de San Francisco de Limache.

—De Constitución ha regresado la señora Elisa Talavera de Cousiño.

—De Maipú regresó la señora Sara Morel de Cerda.

—De Lontué regresó don Luis Infante Gana.

—De Valparaíso ha regresado don Alfredo Marín M.

—En Constitución pasa una temporada la señora Laura Vidal Merino de Márquez y su hijo señor Osvaldo Márquez Vidal.

—Regresó de Catillo el señor Luis E. Silva Briones y señora.

—Del mismo lugar regresó el señor Roberto Castillo Guzmán y señora.

—De Curicó regresó la señorita Elena Vives Estevez.

—De Talca regresó el señor Rodolfo Opazo.

—De Valparaíso llegó la señora Carmela Briones de Márquez acompañada de su hija la señorita Mery Márquez Briones.

RESIDENCIA. — El Coronel en retiro, señor Luis Avendaño Llanos, señora Elvira Correa Paredes de Avendaño y familia, han fijado su residencia en Providencia.

MATRIMONIO CONCERTADO.—

Señorita Inés González Ovalle, cuyo matrimonio con el señor Raúl Calderón Dissett, quedó concertado ayer

Hay muchas madres satisfechas porque han podido criar a sus nenes sin inconvenientes. Y esto lo han conseguido alimentándolos con

"DRYCO"

EN VENTA EN TODAS LAS BOTICAS

NO OLVIDE Ud. LO SIGUIENTE:
"DONDE LAS DAN LAS TOMAN"
PELICULA COMICA HECHA POR EL HUMORISTA RAFAEL ARCOS, Y ESTO OTRO: SU ESTRENO EL 5 DE MAYO, LEA TAMBIEN ESTE MISMO DIARIO Y ENCONTRARA ALGO QUE LE INTERESA.

Pieles -:- Pieles

Ahorra usted dinero en comprar y transformar sus pieles en la

PELETERIA SANTIAGO
BANDERA, ESQUINA CATEDRAL

NOTA.— Consulten nuestros precios antes de comprar.

Pastillas de Canela
(LANGDALE'S COMPRESSED CINNAMON TABLET)
El mejor remedio contra grippe, influenza, infecciones a la garganta, etc.
PIDALAS EN TODAS LAS BOTICAS A-14

LUNES 20

Localidades numeradas vendiéndose en boletería

EL MAGNO SUCESO DEL AÑO

SANGRE Y ARENA

LA MAS GRANDE PELICULA PARAMOUNT

Magistral adaptación de la novela de

BLASCO IBAÑEZ

desarrollada en Sevilla por el "astro"

RODOLFO VALENTINO

SPLENDID

SPLENDID

EL PRIMER CINE DE CHILE
DIRECCION MAX GLUCKSMANN

HOY 6.30 Y 10.30
Gran Concierto
ORQUESTAL, Y

EL COLOSAL EXITO COMICO-ACROBATICO DE AYER

¡Cuidado, no Pierdas el Equilibrio!

Película estupenda que supera en risa y emociones a "El vértigo" y cuyas proezas de equilibrio son lo más
ESTUPENDO que se ha VISTO

VIERNES DE MODA

INOCENCIA

GRANDIOSO ESTRENO PASIONAL

POR LA LINDA Y ESCULTURAL **ANNA NILSSON**

WILLIAM DESMOND y EILEEN SEDGWICK se presentarán en una nueva serie en 15 episodios del más alto interés.

EL JINETE MISTERIOSO

Es una serie que vuelve por los fueros de las antiguas películas de esta especie y que obtuvieron el más grande éxito.
EXCLUSIVIDAD: UNIVERSAL PICTURES CORPORATION

Carreras desenfrenadas, Saltos mortales a caballo, Peleas cuerpo a cuerpo. Los incidentes en que se ve mezclado un activo agente secreto del Gobierno.

LA MARCA DEL ZORRO

La más hermosa obra de Douglas, ha puesto en ella su cerebro y su músculo, puesta en escena con riqueza de detalles — Espectáculo para niñas y niños de 1 a 80 años :: :: :: ::

Artistas Unidos

IMPERIO

VIERNES 17

LAS PROEZAS ESTUPENDAS QUE REALIZA POR LA LIBERTAD DE SU PUEBLO :: SU INTERVENCION PROVIDENCIAL EN FAVOR DE LOS DEBILES CONTRA LOS FUERTES

DOUGLAS FAIRBANKS

Teatro Principal

ARCOS ESTRENA HOY "EL AMOR NO SE RIE"

Muy buen público promete asistir esta tarde al estreno que ofrece Arcos de una de las mejores obras de Felipe Sassone, titulada: "El amor no se ríe". Trátase de una alta comedia, de corte netamente sentimental, en la que Arcos desarrolla una labor muy apreciable, pues debe hacer dos caracterizaciones distintas de personajes de difícil interpretación. "El amor no se ríe", ha sido ensayado cuidadosamente por sus intérpretes señoras Jauffret, Benito, Sta. Jauffret, Rafael Arcos y Domingo Rivas: los diferentes roles son de mucha fuerza dramática y seguramente los tres actos de esta comedia lograrán interesar al público, por la honda psicología con que están trazados.

Un estreno de actualidad se anuncia para el Sábado en la noche: es un sainete que se titula: "Ritorna Vincitor"; su autor, don Enrique Vigneaux Montt, eligió este título porque el personal central, a cargo de Arcos, para quien fué escrito, es el tipo de "italiano" humilde, pero bueno y de todo corazón.

La factura de este sainete es esencialmente de corte divertido, lo que no impide que trate de incidencias muy dramáticas. Vigneaux Montt, en su obra, ha tratado un tema de actualidad palpitante con profunda observación de los hombres y de los hechos.

Actualmente la Compañía ensaya con todo interés esta obra.

Teatro Santiago

EL ESTRENO DE HOY

Debido a dificultades insubsanables y relacionadas con la mejor presentación de la intencionada obra en tres actos titulada "Los maestros pintores", el estreno anunciado para ayer, se ha postergado para las dos funciones de hoy.

Es este un vodevil de mucha gracia y picardía, por lo que su éxito para los habitúes de estos espectáculos puede darse por descontado. En consecuencia, "Los maestros pintores" irán en la vermouth de las 6.15 y en la nocturna de hoy a precios populares.

Esta es la última semana de actuación de la Compañía mencionada, pues, dará término a su temporada con las funciones del Domingo venidero. Durante los días que restan de la semana, este conjunto nos dará a conocer otras obras del mismo género de segura aceptación.

Marita Bührle estrena con gran éxito las canciones de Odette Florelle

Con gran simpatía fué recibida ayer en el Esmeralda, la actuación de Marita Bührle, como cancionista. Su manera de actuar fué aplaudida especialmente en la interpretación acertada que hizo de las célebres canciones de Odette Florelle.

La artista chilena supo dar toda la picardía amable de las canciones de la célebre vedette francesa, logrando grandes aplausos, especialmente en "Tú y Yo", "Fernande y Yo tenía una melena".

Marita Bührle estrenará nuevas canciones en las dos funciones.

El cine dará la gran película alemana "Malmaison", por Mady Chistian y W. Dieterle.

Teatro La Comedia

LA REVISTA "ARCO-IRIS" TRIUNFO ANOCHE BRILLANTEMENTE. — HOY SE REPITE EN LA NOCTURNA

La inmejorable impresión que, en la temporada pasada dejara en nuestro público la preciosa revista de Benlloch y Aull, titulada: "Arco-Iris", bastó para que se congregara anoche en La Comedia un público desbordante. Eulogio Velasco se anota con esta obra uno de sus más merecidos éxitos de director de escena y de metteur, pues se advierte su inteligente intervención en la presentación brillante y fastuosa de la escena y en las interesantes evoluciones de las tiples y bailarinas.

Desde el primer cuadro, los artistas escucharon aplausos entusiastas, que en varios pasajes se convirtieron en verdaderas ovaciones para las primeras figuras María Caballe y Pilar Martí, a quienes secundaron con el brillo de siempre, Victoria Otto, Juanita Rizal y Virginia Alverá. La labor de los artistas masculinos fué también muy lucida, destacándose como siempre Mauri y Palomera y Antonio de Bilbao. Julia Verdiales y Adriana Carreras, como también las segundas tiples bailarinas se expidieron con un resultado por demás satisfactorio, debiendo repetir algunos de los bailables a su cargo. El tango de La Cocaína, a cargo de Lou et Janot, debió bisarse a pedido insistente de la enorme concurrencia.

En suma, los doce preciosos cuadros de "Arco-Iris" se sucedieron en un ambiente de merecida y entusiasta aceptación, obligándose a Eulogio Velasco a presentarse al palco escénico a recibir un justo homenaje de aplauso.

El autor de la música y director de la compañía Julian Benlloch, fué ovacionado con calor, por su labor de compositor y de concertador.

Hoy habrá solamente una función nocturna a las 9.30, repitiéndose esta revista que tan triunfalmente ha sido recibida por nuestro público.

Campeonato Nacional de Entradas Cinematográficas

ENTRE LOS POPULARES TEATROS DE $ 1.000.000

ESMERALDA y O'HIGGINS

EL MARTES

CON EL ESTRENO DE LA MEJOR PELICULA CHILENA, COMO ARGUMENTO, FOTOGRAFIA E INTERPRETACION

Pueblo Chico, Infierno Grande

POR NICANOR DE LA SOTTA

Ernestina Estay, Haydée Recabarren, Paco Ramiro, Evaristo Lillo, Hernán Corona, Plácido Martin, Armando Martínez y Urzúa Rozas

Habrá un premio de $ 150, otro de $ 100 y otro de $ 50 entre los asistentes que más se aproximen al monto de la entrada que harán los teatros con este estreno

---

EL BENEFICIO DE ESTA NOCHE EN EL VICTORIA

Uno de los elementos más laboriosos y prestigiosos del vasto elenco revistero de Méndez, realizará esta noche su función de honor y beneficio. Hemos nombrado a María Capilla, la interesante primera tiple cómica del conjunto y que durante los tres largos meses de temporada realizada entre nosotros se ha acreditado como uno de los elementos más ponderables del género, demostrando al mismo tiempo que es una de las figuras que dieron brillo otrora al glorioso género chico español y así no ha sido difícil su encumbramiento en la revista.

María Capilla, amén de sus facultades, goza de un prestigio poco mún entre nuestro público por la simpatía que irradia su trabajo y así se demostrará esta noche, ya que bien puede decirse que si el auge de un artista se demuestra por la atracción de público sólo nos bastará decir que para esta noche quedan muy contadas localidades, ya que las familias y los admiradores de Maruja, que son legión, se las han arrebatado materialmente.

La beneficiada ha dispuesto un programa interesantísimo, a saber: estreno de la célebre comedia de Carlos Arniches "La casa de Quiroz", en la que interpretará el difícil rol de doña Sol; reposición de la revista fantástica "El paraíso perdido"; en el intermedio la pareja Carmelita Domínguez-Percy ofrecerá una gran danza y la beneficiada con todas las señoras de la compañía cantará La banderita de "Las Corsarias".

TEATRO VICTORIA

(Huérfanos y San Antonio)
Empresa: Sociedad Teatral Ansaldo Limitada

HOY — MIERCOLES 15 — HOY

Sección vermouth, a las 6.45 P. M. **"EL CALENDARIO FESTIVO"** y danzas por **CARMELITA DOMINGUEZ.**

Noche, a las 9.30 P. M. — Gran función de honor y beneficio de la primera tiple cómica

MARIA CAPILLA

1.º Estreno: **"LA CASA DE QUIROZ".**

2.º Danzas por la pareja **DOMINGUEZ - PERCY.**

3.º Canción y desfile de **"LA BANDERITA"**, de **"Las Corsarias"**, por la beneficiada y las señoras de la Compañía.

4.º Reestreno de la revista fantástica **"EL PARAISO PERDIDO".**

PLATEA CON IMPUESTO: 7 PESOS

TEATRO SANTIAGO

EMPRESA ERNESTO BOUQUET
Compañía de Comedias y Vodeviles
Le Paon

Hoy MIERCOLES 15 de ABRIL Hoy
Vermouth a las 6.15; noche a las 9.30. Sensacional estreno del picaresco vodevil en tres actos: **LOS MAESTROS PINTORES.**
Ultima semana ::: Precios populares

TEATRO DE LA COMEDIA

EMPRESA ERNESTO BOUQUET
Compañía de Operetas y Revistas
Velasco

Hoy MIERCOLES 15 de ABRIL Hoy
Noche, a las 9.30, Grandioso éxito de la revista en tres actos y 12 cuadros:

"Arco Iris"

Soberbia presentación escénica

MUSICA

El violinista italiano Emilio Tromben

SU ACTUACION, EN INGLATERRA Y ALEMANIA

Para el Sábado se anuncia en el Principal la presentación de un eminente violinista italiano: Emilio Tromben, cuya única audición ha despertado mucho interés entre los amantes de la música. El programa que ejecutará contiene bellezas musicales que llamarán la atención de los entendidos: el "concierto romántico" de Ricardo Zandonai constituye por sí solo una novedad absoluta para Santiago. He aquí algunos juicios de la prensa extranjera acerca de la personalidad artística de Emilio Tromben:

ALEMANIA

"LEIPZIGER NEUESTE NACHRICHTEN"

Hemos escuchado a un soberbio ejecutante en el violín: el señor Emilio Tromben. Nos ha llamado mucho la atención su método perfecto, su irreprochable tonalidad, la precisión de sus impresionantes notas bajas.

Todo revela en el joven violinista italiano una alta cultura musical y un temperamento excepcional de artista.

INGLATERRA

"The Times", Mayo 2 de 1924:

El señor Emilio Tromben en su recital de violín en el Steinway Hall incluyó un Concierto Romántico de Zandonai que no había sido ejecutado en Londres anteriormente.

El señor Tromben, que es netamente un hábil músico, nos dió una magnífica interpretación de la obra.

Las entradas para este interesante recital están en venta en la Casa Cori y en la Casa Otto Becker desde hoy en la tarde.

NOTICIAS CINEMATOGRAFICAS

"CUIDADO, NO PIERDAS EL EQUILIBRIO", HOY EN EL SPLENDID THEATRE

Un éxito de primer orden alcanzó en las funciones de ayer del Splendid, el estreno de la notable producción cómico-acrobática titulada: "Cuidado, no pierdas el equilibrio", película que se exhibirá nuevamente hoy en el mismo teatro en la especial a las 6.30 P. M. y en la segunda de la noche, a las 10.30 P. M.

"Cuidado, no pierdas el equilibrio" es una película única en su género y el espectáculo más sensacional que en el cine hayamos visto hasta la fecha. A base de un argumento sentimental de lo más interesante, se asiste primero a una serie notable de escenas ultra-cómicas, que hicieron reír a carcajadas y luego vienen las escenas acrobáticas que son lo más estupendo que registra la escena muda.

Dorothy Devore, conocida actriz cómica, revela en esta obra como una equilibrista n table, una verdadera "mujer-mosca" de audacia inconcebible. La secunda el popular y simpático gordo Waler Hiers, de gran favoritismo entre el público.

En la selecta, a las 5 P. M., y Primera de la noche, a las 9.30 P. M., se exhibe la graciosa comedia sentimental que tanto ha gustado y titulada: "Tratadlas con rudeza" una de las mejores creaciones de la encantadora Viola Dana.

TEATRO PRINCIPAL

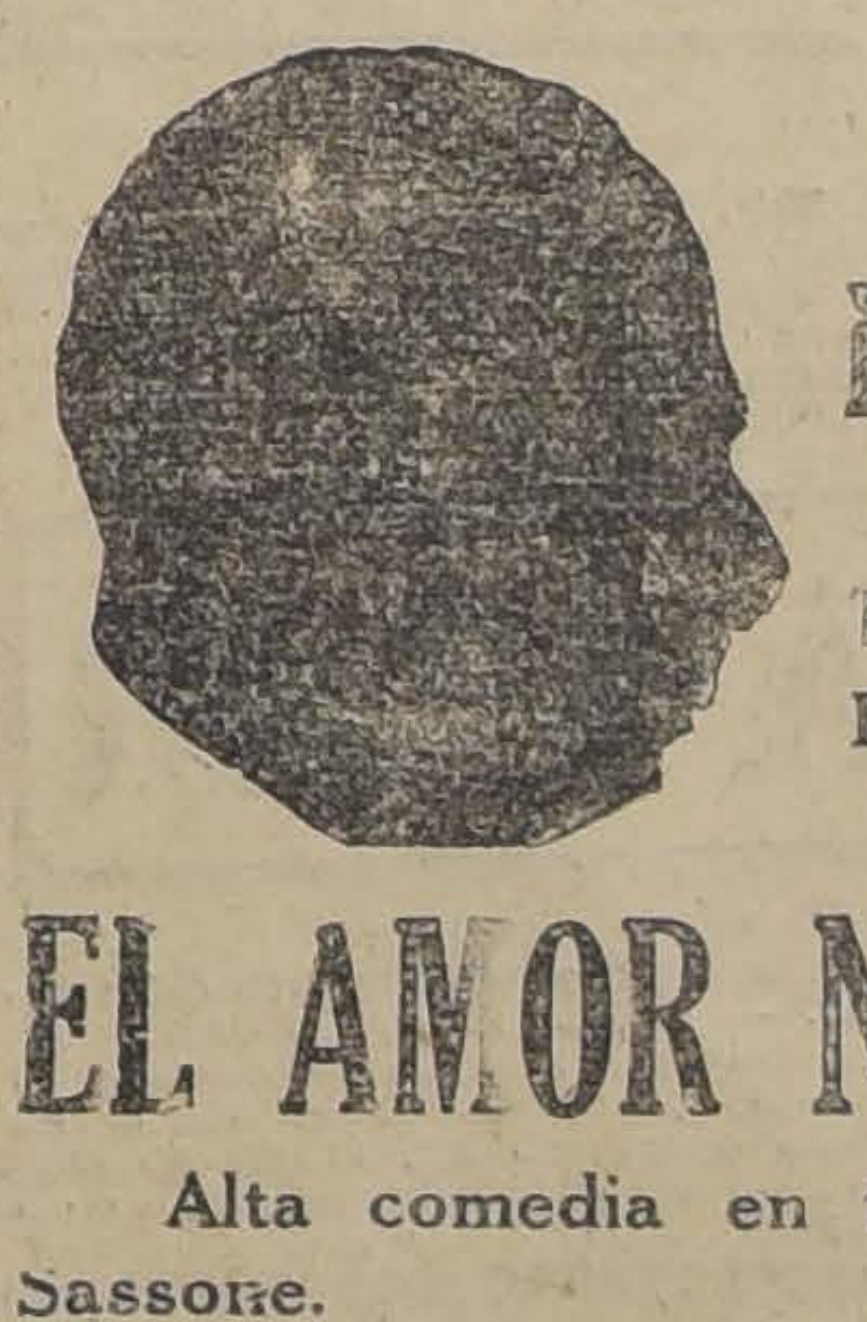

Compañía
Rafael Arcos
HOY MIERCOLES
VERMOUTH y NOCHE
Estreno absoluto en Chile

EL AMOR NO SE RIE

Alta comedia en tres actos, de Felipe Sassone.

....Interesa a las señoras y señoritas, por sus escena de una sentimentalidad exquisita.

"MALMAISON LLENO TOTALMENTE LOS CUATRO GRANDES TEATROS DE LA EMPRESA VALENZUELA BATERRICA y Cía.

Hoy se repite en las mismas salas

Con salas desbordantes se estrenó ayer en los teatros Setiembre Brasil, O'Higgins y Esmeralda la super producción histórica de la Ufa de Berlín: "Malmaison" o "Aristocracia y Revolución".

La nueva producción de la Ufa es un trabajo admirable superior al de la recordada "Madame Dubarry" y además su argumento es más noble, pues relata uno de los episodios más brillantes de la Gran Revolución francesa.

"Malmaison" nos presenta la figura de Antonio de Sain Just, el temible Comisario del Pueblo y te... de la nobleza. Su figura era el terror de los nobles, pues su fiereza, su puritanismo revolucionario lo hacían la figura central del gran movimiento revolucionario que estableció los principios del hombre.

Saint Just para los suyos era un santo, sus actos no le eran discutidos, hasta que un día llegó a oídos del Tribunal Revolucionario presidido por Robespierre, de que Saint Just estaba en tratos con la nobleza y de que era el amante de la marquesa de Chatelet. Saint Just concurre al Tribunal Revolucionario y allí, en medio de la muchedumbre que empezaba a dudar de su ídolo, proclama celebre postulado de que el Amor es Libertad y que él al am[illegible] una marquesa labora por la ca[illegible] revolucionaria, trayendo a las [illegible] las rebeldes elementos nuevos q[illegible] serán la savia más sana al Robu[illegible] to Cuerpo de la Revolución.

Toda la acción de Saint Just [illegible] concreta a esto y así va destruye[illegible] do todos los gérmenes del odio y h[illegible] ce de la causa revolcoiunaria u[illegible] causa santa ya que sus principi[illegible] son de amor y unión y no de odi[illegible] y destrucción.

La figura de Saint Just está e[illegible] carnada soberbiamente por el gr[illegible] actor alemán Wilhelm Dieterle, [illegible] mismo que en Boheme hiciera el [illegible] de Marcelo. Lo secunda admirabl[illegible] mente la bella actriz Mady Chri[illegible] tians quien en el papel de marqu[illegible] sa de Chatelet sabe dar todas l[illegible] graduaciones del nuevo sentimien[illegible] que se va apoderando de su espír[illegible] tu.

Los demás roles están hechos p[illegible] miembros de la nobleza rusa y q[illegible] se encuentran refugiados en la cap[illegible] tal alemana.

Hoy "Aristocracia y Revolución" "Malmaison", se da en las dos fu[illegible] ciones de los cuatro teatros de [illegible] empresa Valenzuela, con acompañ[illegible] miento de música alemana y fra[illegible] cesa.

SALA IMPERIO

Día de Moda. — Estreno de "Las piratas perfumadas", obra que interpretan Hope Hampton y Luisa Fazenda

Hoy día de moda de esta sala, la pantalla cuenta con un estreno de lujo, como lo son siempre las obras que presenta la Chilean Cinema Corporation en estos días de solemnidad artística. Se estrena una obra bella, extraordinaria en su factura y elegante, sobre todo. Se titula esta creación donde intervienen las caras más bellas de Nueva York y las siluetas más elegantes: "Las piratas perfumadas", y su tema descansa en la revisión de la vida neoyorquina, en ese ambiente de pecado y de exquisiteces del cabaret de lujo, del salón chic al cual acude el snobismo cosmopolita de la gran ciudad a quemarse las alas en la llama del placer.

"Las piratas perfumadas", son las piratas del amor, piratas de tierra, pero deliciosas y crueles como el principio y el final de una caricia. Son el peligro más grande para aquellos hombres apasionados què a pesar de conocer a fondo la vida, sus inconsecuencias y sus delicias, se dejan enredar a conciencia a cambio de una pequeña limosna de amor. Es la triste existencia que se va, los años que van dejando nada más el humo triste de cenizas que se apagan ante el conjuro de la vejez. En este triste momento de la vida, todos queremos revivir los bellos y opulentos años de la mocedad y fracasamos como un niño en un salón de amores. No pueden triunfar jamás. Tratan de quitar, de arrebatar a la juventud lo que es de ella, y se inmolan dentro del furor de sus tristes apetitos.

"Las piratas perfumadas", son aquel[illegible] señoritas de la noche, que frecuentan l[illegible] antros del amor, los teatros, los mus[illegible] halls, las salas de baile, y sin dar u[illegible] da de sus encantos, dando solamente e[illegible] sarcasmo de sus ficciones a esos pobre[illegible] viejos, extrayendo lentamente de sus bolsillos todo lo que tienen de valor hasta dejarlos exhaustos. La juventud se abre paso sobre cadáveres, y estos vampiros deliciosos y encantadores, que a mansalva hieren [illegible] alma de los que están con pié en el otr[illegible] mundo, son a su vez víctimas de otros de la misma juventud, de los jóvenes que se abren paso con su corazón lleno de novedad y fresco siempre.

En el fondo del espíritu de estas encantadoras muchachas hay como en todo espíritu un rincón donde se anida la honradez, la sinceridad, el amor y los buenos principios. Ese punto es herido y violado por los que están en la edad de amar y así sufren lo que ellas hicieron sufrir a otros.

Es una visión de lujo, elegante, muy apta para señoritas, que enseña a vivir, y, como los artistas de la escena, a retirarse a tiempo de las tablas antes que el público los retire a ellos.

La interpretación es admirable. Ya dijimos que intervienen en sus puntos principales las más bonitas actrices de la escena muda newyorquina, con sus toilettes de lujo. La parte principal está a cargo de la pareja Hope Hampton y la simpática Luisa Fazenda.

Va en las dos funciones, con programa musical selecionado.

"POR EL CORAZON DE LOS ANDES" SE EXHIBIO ANOCHE EN PRIVADO, OBTENIENDO GRANDES APLAUSOS

Una visión de arte, con verdaderos contornos de acontecimiento nacional, viene a culminar las obras de la distinguida y amable cinematografista argentina, cuya labor en favor de nuestro país es de todos conocida.

Anoche, ante una sala repleta de periodistas e invitados, realizó la exhibición privada de su nueva producción titulada "Por el corazón de los Andes", obteniendo un marcado triunfo que no hace sino confirmar la larga serie de éxitos que ha tenido en su carrera, la gentil y distinguida propagandista chilena, Renée Oro.

"Por el corazón de los Andes" se inicia en los balnearios argentinos de Mar del Plata y Necochea, y en una amable sucesión de cuadros artísticos nos llevan hasta las regiones australes de Chile, aprovechando hábilmente, los estupendos escenarios que la naturaleza ha prodigado a nuestro territorio.

"Por el corazón de los Andes" está inspirado en la difusión y conocimiento de nuestra tierra en el extranjero, y la señorita Oro ha comprometido a las principales salas de Buenos Aires, Montevideo y Río de Janeiro, donde se harán exhibiciones especiales, por invitación, y al solo objeto de atraer hacia nuestras playas y lugares de turismo el mayor número de viajeros, iniciando así una corriente de turismo hacia Chile.

HOY ESPECIAL

SALA ORIENTE

SAN FRANCISCO 178

HOY NOCHE

GRAN ESTRENO DEL CONSORCIO CINEMATOGRAFICO

PEDRO Y JUAN

por SUZANNE DESPRES y LUCIENNE LEGRAND

Según la célebre novela de MAUPASSANT

EXCELSIOR
Especial, 6.30
Noche, 9.30
ATENAS

MALMAISON

Hoy

se repetirá en los teatros

SETIEMBRE
ESMERALDA
BRASIL
y O'HIGGINS

MALMAISON
UFA

MALMAISON O ARISTOCRACIA Y REVOLUCION

La sublime película alemana de la Casa UFA, que ayer repletó los 4 teatros de A. Valenzuela B. y Cía.

La historia de los amores de la Marquesa de Chatelet con el revolucionario Saint Just en plena época del Terror, desafiando heroicamente a la muerte en la guillotina.

Película superior a "DUBARRY".— Acompañamiento orquestal propio.

—EN EL—
ESMERALDA
CANTARA
María Bührle
EL REPERTORIO DE LA
FLORELLE
EN ESPAÑOL

EL TEATRO DELICIAS ESTRENA HOY MIERCOLES DE MODA EN SUS FUNCIONES DE ESPECIAL Y NOCHE, "PASIONES BORRAN PASIONES", POR ELENA MAKOWSKA

Entre los estrenos extraordinarios que exhibe en sus Miércoles de moda, este concurrido Teatro de San Alfonso esquina Alameda, es digno de mención, la intensa obra, pasional y dramática, llena de innegable valor artístico y cuajada de vigor emocional que en forma nueva y vibrante, trata el tema eterno de las infidelidades conyugales. Analiza minuciosamente el secreto de esa fuerza que hace de las mujeres, verdaderos juguetes, expuestos a todas las locuras, a todos los ardites de los hombres, a todas las pasiones que agitan el alma femenina, siempre anhelante, siempre sedienta de una felicidad imaginaria y sobrehumana. Es, en síntesis, un rudo grito de ¡alerta! a las mujeres que dominadas por una pasión ferviente, olvidan en instantes de locuras sus deberes de esposa y de madre, enlodando para siempre el nombre de sus hijos y haciendo la desgracia de sus esposos.

La labor brillante de esta super producción, llena de matices pasionales, pone de relieve la excelsa figura de la bella actriz eslava, Elena Makosca. Encarna, en ella, el dramático rol de una mujer, plena de vida, deseosa de amor y placeres y ansiosa de fundir su misma vida en los brazos ardientes de su amado, aún a trueque de sufrir largas horas de dolor por un instante de placer.

En "Pasiones borran pasiones", se ostentan lujosas toilettes, lucidas en regios ambientes y se presencian escenas de magnificencia y esplendor que hacen de la película su suceso, subyugador, atrayente y extraordinario.

PEDRO DE VALDIVIA

En las funciones de Especial y noche estreno de la cinta "Ikaruso", "Alemania siempre arriba", colosal drama que narra las intrépidas hazañas de los aviadores alemanes.

Mañana - Setiembre = Esmeralda Brasil y O'Higgins

HIJAS PERDIDAS

LA PELICULA PROHIBIDA DURANTE TRES AÑOS POR DECIR LA VERDAD

La historia de las jóvenes engañadas y empujadas al vicio conjuntamente con su hijo sin padre legal. Una obra que no es estímulo inmoral sino cauterio para llagas sociales ocultas hipócritamente.

PROXIMOS ESTRENOS

ULTIMAS NOVEDADES DEL CINE

"La marca del Zorro", de Douglas Fairbanks, será el acontecimiento de la semana

Pasado mañana conoce la sociedad de Santiago la copia nueva, recientemente llegada al país de una película que está llamada a ser todo un gran acontecimiento en esta temporada de 1925 que se inicia con todo éxito Este film es "La marca del zorro", y es la más acertada creación de Douglas Fairbanks, en lo que respecta a un tema fuerte, sensacional, donde las emociones se producen de una manera suave y amable, tal como es el carácter y el temperamento de su creador.

"La marca del zorro" es un lindo cuento romántico, matizado de detalles que nos retrotraen a una época caballeresca, donde la espada y el valor de los hombres de corazón era la mejor fortuna, un verdadero dón del cielo El cine nos lleva a una bella aldea hispana de la California en los tiempos en que estas regiones eran patrimonio de México Una aldea típica: la iglesia blanca en la plaza, con sus pequeñas torrecillas, las casitas aglomeradas en torno de ella, las mujeres bonitas y ensoñadoras, con bellos ojos negros, y los hombres valientes en sus pasiones y prontos a tirar de la espada para lavar ofensas. A este pueblo llega Douglas Fairbanks que hace el rol de un hidalgo que ha ido a España a educarse y donde ha aprendido una maravillosa destreza en la esgrima. Allí todo es dolor, opresión y violencia. El pueblo sufre la tiranía de un grupo de tipos que tienen el poder en la mano y cometen toda clase de depredaciones.

La labor de Douglas Fairbanks es de un mérito especial. Lo vemos actuar con una gracia tan fina, con esa destreza en los saltos, carreras, montadas a caballo, juegos de manos, detalles que son característicos en él. Es un fino deportista, un artífice de la contorsión elegante y mesurada.

La acompaña la bella Marguerite de la Motte.

Es un programa de extraordinaria importancia.

IMPERIO

HOY

ESPECIAL 6.30
NOCTURNA 9.40

FUNCIONES DE GRAN MODA

SUCESO ARTISTICO Y SOCIAL

LOCALIDADES NUMERADAS EN VENTA

LA CHILEAN CINEMA CORPORATION PRESENTA LA ALTA COMEDIA SOCIAL DE LUXE, DESARROLLADA EN ARISTOCRATICOS AMBIENTES E INTERPRETADA POR

HOPE HAMPTON, WYNDHAM STANDING Y LOUISE FAZENDA

DRAMATICA PRODUCCION QUE ENVUELVE LA MAS DURA LECCION DE VIDA A LOS TENORIOS CADUCOS Y JOVENES INEXPERTOS.

VISION SOBERBIA DE MANSIONES DE MILLONARIOS EN LA QUINTA AVENIDA Y DE LOS MAS DELUMBRANTES CABARETS DE BROADWAY

LAS PIRATAS PERFUMADAS

IMPERIO

HOY

ESPECIAL 6,30
NOCTURNA 9.40

ESTRENO DE LA MAS ORIGINAL Y ARTISTICA PRODUCCION

PROGRAMA MUSICAL SELECCIONADO, A CARGO DE LA

ORQUESTA GRAZIOLI

ALHAMBRA Y VICTORIA

Programa cómico N.o 14.—Hoy toca a la pantalla de estas salas presentar un espectáculo de mucha aceptación, y es un nuevo programa cómico. Corresponde por esta vez estrenar la novedad humorística N.o 14, la que está formada por tres comedias a cargo de intérpretes de reconocida gracia. Estas comedias son: "Con paso menudito", por el cómico Charles Cocklin, (Bigotes de Columpio), quien ha escogido para sus diversiones personales un cochecito del tiempo de Colón, y hay que ver las cosas que pasan en las calles de Nueva York con este vehículo. "De mucho frac", por el más feo de los cómicos, Bull Montana, que hace la vida de los boxeadores, pero en cómico, con mucha gracia; y "Doña calamidad", por Stan Laurel, el famoso secretario de Agapito. Las tres piezas son de mucha amenidad y llaman la atención por su fino moderno humorismo.

SALA ORIENTE

"Pedro y Juan".—En especial y noche estrena esta elegante sala un hermoso estreno de arte francés, en que la vida parisiense se muestra con toda realidad: Los cabarets de lujo, como "Le moulin Rouge", la vida inquieta de la juventud, en el Quartier Latin, en fin todo aquello de misterioso y fascinador que tiene París.

La Excelsa Suzanne Despres, que no hace mucho estuviera entre nosotros desempeña el rol principal.

Mañana se presenta la película nacional: "Juro no volver amar", de la Coke Film.

107 REPRESENTACIONES CUMPLE HOY: "JURO NO VOLVER AMAR" SE DA HOY EN LOS TEATROS AVENIDA, FRANKLIN, IRIS Y APOLO

"Juro no volver amar", cumple hoy 107 representaciones consecutivas en medio del entusiasmo general del público que cada vez gusta más de la hermosa cinta editada por la Coke Film.

Es halagador esta esta protección del público al esfuerzo nacional, demostrando de esta manera que comprende los sacrificios hechos por el capital y por artistas chilenos para implantar definitivamente una nueva industria en el país.

"Juro no volver amar", se da hoy en los teatros Avenida, Iris, Apolo y Franklin.

Mañana se da en los teatros Matta y Minerva.

HUEMUL

La revista naval en honor de S. E.— Dos películas nacionales, que han marcado otros tantos acontecimientos, son las películas elegidas por esta Sala para hacer sus funciones de hoy. Se trata de la magnífica cinta editada por los talleres de Borcosque y titulada: "El regreso del Presidente Alessandri", cinta elogiada por S. E. con motivo de los emocionantes aspectos que tiene del arribo a tierra americana, su paso por Brasil, Argentina, Uruguay y su llegada a Santiago. También se dará la cinta titulada: "La revista naval en Valparaíso", que contiene todos los detalles del homenaje de la Escuadra Chilena al Primer Mandatario.

POLITEAMA

"La Condesita Graciela". — Una gran producción Paramount estrena hoy el Politeama en sus dos funciones de la tarde y noche. Se titula. "La condesita Graciela". Es un ideal romance de amor desarrollado en las pintorescas campiñas de Escocia e interpretada por la encantadora actriz Betty Compson.

REPUBLICA

Tercer Miércoles Social. — En las funciones de hoy estrenará esta elegante y concurrida sala de cine, una de las más delicadas y elegantes películas Paramount. Nos referimos a "Penas de amor", creación del varonil actor Tomás Meighan Esta producción ha sido especialmente escogida para Día de Moda, por la elegancia de sus escenas como por la atracción del protagonista. En cuanto a la novela es una encantadora historieta de amores y amoríos. Para las funciones de mañana se anuncia el estreno de "Malmaison". La grandiosa película alemana.

CINES
ALHAMBRA Y VICTORIA
HOY DIA DE RISA
ESPECIAL Y NOCTURNA
ESTRENO HUMORISTICO

Programa Cómico No. 14

Charles Cocklin (Bigotes de Columpio), en
"Con paso menudito"
Bull Montana, en
"De mucho frac"
Stan Laurel, en
"Doña Casualidad"
TRES DESOPILANTES COMEDIAS

MAÑANA
Estreno FOX: La cinta de amor y aventuras
SIGUIENDO LA MUERTE
— POR —
CHARLES BUCK JONES

Splendid
Mañana

Pina Menichelli

La reina de la elegancia, se presenta en la tragedia pasional, según la novela de Sir ARTHUR PINERO:

La Segunda Esposa

Obra desarrollada en Inglaterra, en las aristocráticas playas de Hampton Court, en Brighton, y entre la sociedad londinense

PINA MENICHELLI LUCIRA CINCUENTA TOILETTES DE GRAN LUJO Y NOVEDAD

TEMA: La historia de una mujer mundana que llega a convertirse en la esposa de un viudo rico. Su belleza incomparable conquistó el corazón de aquel hombre; mas, no pudo borrar el pasado, y fué en el hogar, de parte de su hijastra, donde encontró el más rudo rechazo a sus ansias de reivindicar su vida...

PELICULA EXCLUSIVA DE LA CINEMATOGRAFICA ITALO-CHILENA

EXHIBICIONES SOLICITADAS DE LA GRAN PELICULA NACIONAL

JURO NO VOLVER A AMAR

6.30 — HOY — 9.30

Avenida

AV. MATTA

"La Escollera peligrosa" o "Mentiras de amor". — Esta interesante vista social de gran lujo será estrenada hoy día en especial y noche. Se trata de un tema movido y de suma atracción y que, además, reune todos los factores que hacen de una película un todo armónico y bien presentado.

T. FRANKLIN
SAN DIEGO 2015
HOY. ESPECIAL Y NOCHE

JURO NO VOLVER A AMAR

y La Gran Revista NAVAL EN VALPARAISO EN HONOR DE S. E.

AVENIDA

"Juro no volver amar".—El éxito grandioso de la primera película de lujo chilena: "Juro no volver amar", y el deseo de satisfacer muchos pedidos del público, ha movido a la Empresa para presentar en esta Sala, nuevamente en sus funciones de hoy tarde y noche, esta cinta.

A continuación irá la exhibición de "El campeón del mundo", admirable producción de box, aventuras y amor.

OLYMPIA (Calle Huérfanos)

Hoy volverá a exhibirse en la pantalla de esta sala una hermosa película que ha tenido éxito muy halagador entre las distinguidas familias que concurren diariamente a esta elegante sala de reuniones sociales. Nos referimos a la comedia de aventuras, intitulada "Amor y moneda falsa", obra que interpretan Jack Perrin y Marjorie Daw. Irá tarde y noche.

DIECIOCHO

Hoy, "El Paraíso de los locos. — Hoy, especial y noche, presenta este teatro, el estreno de la extraordinaria obra de la Paramount, titulada: "El Paraíso de los locos", obra social de elegante presentación, dirigida por Cecil B. de Mille.

ODEON

"Mandrin" y "El campeón del mundo". — En las funciones de hoy estrenará esta sala un interesante y notable programa doble. Va el estreno de "Mandrin", la gran novela de la revolución francesa, en su 6.o episodio titulado "La gracia del rey".

T. REPUBLICA
— EL CINE DE MODA —
Dirección: Max Glucksmann
HOY: Platea $ 2.20
TERCER MIERCOLES SOCIAL
Estreno de la delicada película
"PENAS de AMOR"
Elegante creación del gran actor
TOMAS MEIGHAM
Mañana:
MALMAISON
Mañana

"SANGRE Y ARENA"

Es una fiel reproducción de la novela de Blasco Ibáñez

Su propio autor, Vicente Blasco Ibáñez y el gran director Fred Nibla fueron los que tuvieron a su cargo la dirección de "Sangre y Arena", la obra que ha recorrido triunfalmente los cines de Estados Unidos, Europa y Argentina y que el Lunes próximo tendremos oportunidad de admirar en el Splendid.

El actor Rodolfo Valentino que fué el protagonista de las celebradas películas "Los 4 Jinetes del Apocalipsis", "La cautiva del caudillo moro", "Al abordaje" y "El día que me quieras", hace la más admirable de las creaciones de su brillante carrera en el rol del torero Juan Gallardo, sobre cuya vida gira el asunto de la novela.

June Mathis, a cuyo cargo estuvo la versión cinematográfica de la novela ha conservado en la película todo el colorido y la pasión de los personajes del libro. Ha hecho más que ésto, pues algunos de los caracteres que en la novela tienen una existencia efímera, en la película adquieren mayor relieve. Tal ha sucedido, por ejemplo, con el tipo del bandido "Plumitas", cuyo paso por la novela es pasajero.

La película "Sangre y Arena" es más bien la biografía de un torero famoso, que la narración de los hechos e incidentes del popular deporte español. Los tipos de Carmen y doña Sol están pintados de mano maestra en la novela; más la interpretación que de ellos nos ofrecen las artistas Lila Lee y Nita Naldi de la Paramount, no puede ser más real. Hay, además, en la película gran variedad de escenas de color típicamente español. Recordamos dos de ellas en un café madrileño y otra en un café de Sevilla, que parece arrancada del natural. En la escena sevillana, vemos a Gallardo (Rodolfo Valentino), bailando una danza andaluza, en la cual forzosamente nos recuerda al Julio Desnoyers de "Los cuatro jinetes del Apocalipsis".

Todo el vestuario empleado en la película "Sangre y Arena" es rigurosamente auténtico, pues fué comprado en Sevilla por el mismo Blasco Ibáñez, cuando estuvo junto con John Roberts fotografiando algunas de las escenas de la obra. Los trajes de luces que lleva Gallardo en la película, son riquísimos. Los de los banderilleros, picadores y demás miembros de su cuadrilla, fueron así mismo obtenidos en uno de los principales establecimientos del ramo en Sevilla.

Las localidades para el Lunes son numeradas y se encuentra a la venta en la boletería del Splendid.

MAÑANA SE ESTRENA "HIJAS PERDIDAS" EN LOS TEATROS SETIEMBRE, ESMERALDA Y O'HIGGINS

Una cinta que años atrás fué prohibida por inmoral por autoridades sin criterio amplio, se dará por fin en nuestra capital después de una severa fiscalización de las autoridades que hoy rigen los destinos de nuestra capital.

"Hijas Perdidas" fué exhibida hace algunos días al señor Intendente Municipal, don Luis Phillips Huneeus, a la Junta de Vecinos, a miembros de la Sociedad Médica, periodistas y al señor Ministro de Higiene y Previsión Social, señor José Salas.

"Hijas Perdidas" es la narración dolorosa de una hija de familia que pecó por amor y cuyo fruto no pudo tener padre por ser éste uno de los tantos que abusan de la inocencia femenina para saciar sus apetitos de destructores de honras. La pobre niña, despreciada por sus padres, va de tumbo en tumbo hasta caer en el lenocinio. Aquí sigue cayendo, cayendo hasta ser una de esas mujeres que van al hospital a ser la carne que irá un día a una de las salas de la Morgue.

En la película hay escenas que pudieran ser crudas si se las mira con espíritu estrecho, pero que son el más formidable anatema contra los hombres que se vanaglorian de ser destructores de honras y para quienes las legislaciones no tienen un castigo.

"Hijas Perdidas" se estrenará, como decimos, el Martes próximo en los Teatros O'Higgins, Setiembre y Esmeralda y la obra será acompañada con música especial de compositores alemanes.

Protagonistas de esta bella cinta son Mia Pankau y Reinhold Schünzel.

"LA SEGUNDA ESPOSA"

Una película pasional que dejará inolvidable recuerdo en nuestro público, será la que con el título de "La segunda esposa", presentará en sus funciones de mañana, el Splendid. El asunto de esta obra pertenece a un popular escritor inglés, Sir Arthur Piñeiro, quien presenta en ella un estudio psicológico hondo y acabado, repleto de interés. Es la historia de una mujer mundana que llega a convertirse en la esposa de un viudo rico. Si su belleza incomparable conquistó el corazón de aquel hombre, no pudo en cambio borrar el pasado, y fué en el hogar donde encontró el más rudo rechazo a sus ansias de reivindicar; era su hijastra quien no perdonaba un pasado delictuoso.

Lujo.—Pocas obras lucirán un mayor derroche de magnificencias. Pina Menichelli vestirá más de cincuenta toilettes de gran lujo, que recrearán al mundo femenino.

Escenarios. — "La segunda esposa", ha sido filmada en Inglaterra. Las aristocráticas playas de Hapton Court y Brighton alternan en el desarrollo de la cinta, mostrándonos sus más espléndidas atracciones.

El tema.—La trama marca una de las notas más vibrantes en la tragedia. Es la novela doliente de una mujer que lucha por desarcirse de su vida pretérita a los impulsos de su corazón, espontáneamente dominado por ansias de renovación. Es el drama del pasado que nunca muere y que amarra nuestro destino a las cosas que fueron.

Raulí para piso
1x4½ MACHIHEMBRADO, $ 1
Barraca y Fábrica
LA REPUBLICA
DOMEYKO 3354 — TELEFONO 182, PARQUE
A-11

CINES
ALHAMBRA — Y — VICTORIA
VIERNES
GRAN ESTRENO

LA CHILEAN CINEMA CORPORATION PRESENTARA LA GRANDIOSA PRODUCCION DE ARTE ARGENTINO

CARNE de PRESIDIO

Por NELO COSIMI y AMELIA MORELL, los reyes del cine rioplatense. La cinta que muestra los más variados e interesantes aspectos de la cosmópolis argentina.

"Dónde las dan las toman"

LE HARA A Ud. REIR HASTA ENFERMAR. ¿QUIEN LA HA HECHO? ES IMPOSIBLE QUE NO SEPA QUE RAFAEL ARCOS.

MIERCOLES 22

IMPERIO
Chilean Cinema Corp.

MESSALINA

LA SUPREMA EXPRESION DEL ARTE CINEMATOGRAFICO

Resurrección de las más interesantes figuras de la Roma de los Césares.
Las épocas de perdición de la Ciudad Eterna.

EL PROXIMO MARTES SE ESTRENA: "PUEBLO CHICO... INFIERNO GRANDE"

Un acontecimiento trascendental en la vida cinematográfica chilena, marcará el nuevo estreno nacional de Nicanor de la Sotta, el afortunado autor de "Golondrina".

La nueva producción es un trabajo que dejará claramente establecido el progreso que en materias cinematográficas hemos alcanzado, pues "Pueblo chico... Infierno grande", por su fotografía cúomo por su interpretación no tiene nada qu eenvidiar a las producciones extranjeras, sino que un las supera.

"Pueblo chico... Infierno grande", se estrenará el Martes próximo en los teatros Esmeralda y O'Higgins, teatros quo han entablado una competencia amistosa lo cual de los dos vende más entradas antes del estreno, cuál hace la mayor entrada y cuál la mantiene más veces en el cartel. El monto de la apuesta será entregado a la Liga de Estudiantes Pobres para que lo distribuya entre sus protegidos que vivan en el barrio del teatro vencedor.

"Pueblo Chico... Infierno grande", presenta un elenco formado por artistas de primera talla de la cinematografía y así recordamos los nombres de Evaristo Lillo que hace una estupenda creación de un bandido; De la Sotta que caracteriza con maestría un tipo de un deforme; a Paco Remiro que hace con gracia inefable un Comandante de Policía; a Ernestina Estay, que da vigor y relieve a doña Santos 14; a Armando Martínez que luce su enorme figura en un simpático rol de tabernero, y al popular dibujante Chao que da colorido al gracioso tipo de Alcalde pueblecino.

Protagonista es Haydée Recabarren, nuestra celebrada actriz y que en esta obra debuta en el cine; su labor es tranquila y llena de detalles que permiten augurarle un brillante porvenir en el cine. Junto a la Recabarren trabajan dos galanes que llamarán la atención; Hernán Corona y Plácido Martín.

La acción episódica la tienen artistas de méritos como el maestro Urzúa Rozas, el primer artista chileno que trabajó en el cine, Emilia Sierra, Panchita Campos, Olegario Arriagada, Manuel Palma y varios otros que no recordamos por el momento.

La fotografía ha sido tomada por Esteban Artuffo y es uno de los más grandes aciertos del popular cameraman.

El afiche d "Pueblo chico Infierno grande", es obra del conocido dibujante Víctor Oyarce de Temuco, quien obtuvo el trabajo en un concurso en que actuaron los más destacados dibujantes del país.

El maestro Roberto Retes está componiendo la música que acompañará a esta cinta que con justificada razón se llamará Diamond chilena.

"Carne de presidio", gran producción argentina se estrenará el Viernes en los dos cines Alhambra y Victoria. — La cinematografía argentina ha alcanzado un triunfo clamoroso con la cinta "Carne de presidio", cuyo estreno anuncian para el Viernes próximo los cines Alhambra y Victoria. Se trata de una intensa produccíón dramática que tiene el atractivo de mostrarnos las más variadas facetas de la vida en a gran urbe rioplatense.

"Carne de presidio", es una obra de gran emoción, cuyas escenas palpitantes de vida, de humanidad, de dolor y alegría envuelven una novela de original argumento y de muchos puntos de interés. Hay en esta obra estudios de la psicología de las gentes de los bajos fondos bonaerenses que constituyen pincelazos maestros semejantes a los que se observan en la obra maestra de Víctor Hugo: "Los miserables" o en aquella obra, producción de Sué, titulada: "Los misterios de París". Por su tema, por su desarrollo, por su originales escenarios: "Carne de presidio", es tal vez la más atrayente producción de la cinematografía argentina.

La interpretación de "Carne de presidio", es factor de gran importancia en su éxito. Dos artistas de notoriedad en la escena como son Nelo Cosimi y Amelia Morell tienen a su cargo los roles principales haciendo dos creaciones plenas de vigor dramático.

Para el estreno de esta producción argentina los cines Alhambra y Victoria han preparado programas extraordinarios de música y canto. Tomarán parte en ellas la soprano Teresina Cesare y los actores nacionales Amanda Maraboli y Rojas Gallardo, elementos destacados de arte nacional.

"Carne de presidio", se estrenará, como decimos, el Viernes.

LOS PROGRAMAS DE HOY

IMPERIO. — Especial y noche. — "Las piratas perfumadas", por Luisa Fazenda, Función de moda.

ALHAMBRA y VICTORIA. — Programa cómico N.o 14.

IMPERIAL. — "Señor, devuélvame a mi hija", por Luisa Fazenda y Hobart Bosworth.

ESMERALDA. — Tarde y noche.— Malmaison y Marifta Bührle.

BRASIL. — Tarde y noche, "Malmaison".

IRIS. — Tarde y noche. — "Juro no volver a amar", por Gmo. Yánquez.

FRANKLIN. — Tarde y noche, "Juro no volver a amar", por el Capitán Cañas.

AVENIDA — Tarde y noche, "Juro no volver a amar", por Fernando Santiván.

SETIEMBRE. — Tarde y noche. — "Malmaison", por Mady Christians.

O'HIGGINS. — Tarde y noche. — "Malmaison", por Wilhelm Dieterle.

APOLO — Tarde y noche, "Juro no volver a amar", de la Coke Film.

AVENIDA. — Tarde y noche. — "Juro no volver a amar", por Stella Maris.

HUEMUL. — El regreso del Presidente Alessandri y la Revista Naval en honor de S. E.

SALA ORIENTE — Especial y noche, "Pedro y Juan", por Suzanne Desprez.

EXCELSIOR. — Especial y noche, "Malmaison" o "Aristocracia y revolución".

ATENAS. — Especial y noche. — "Malmaison" o "Aristocracia y revolución".

PROVIDENCIA. — Especial y noche, 12.o Programa Cómico.

POLITEAMA. — Especial y noche. "La condesita Graziela", por Betty Compson.

MUNDIAL. — Especial y noche. — "El hombre lobo", y "Las bellezas del Broadway".

COLON. — Especial y noche. — "Sombras siniestras".

DELICIAS. — Especial y noche. — "Elena Makowsca en "Pasiones borran pasiones"".

ELECTRA. — Catedral esquina Sotomayor, Especial y noche, Orquesta Jerez. Constance Talmadge en "El amante primitivo".

SPLENDID. — Hoy, 6.30 y 10.30. "Cuidado, no pierdas el equilibrio", por Dorothy Devore y Walter Hiers. 5 y 9.30, 'Celos", por Ethel Clayton.

FERROVIARIO. — Hoy, especial y noche: "La escollera peligrosa", por el genial actor Monte Blue.

NOVEDADES. — Hoy, tarde y noche, "Joselyn", de Lamartine.

PEDRO DE VALDIVIA. — Especial y noche. "Ikarus", drama de las hazañas de los aviadores alemanes.

OLYMPIA. — Tarde y noche. — "Amor y moneda falsa", por Jack Perrin y Marjorie Daw.

REPUBLICA (A. República 239). —Especial y noche, "Tercer Miércoles Social"; "Pena de amor", por Tomás Meighan.

ODEON (Almirante Barroso 768). —Especial y noche, "Mandrin", 6.a función "El campeón del mundo", por Wallace Reid, "La bailarina improvisada".

LIGA DEL TRABAJO. — Hoy, especial 6.30, "Derrochando trompadas", por Matty Mattinson y Vivian Rich. Noche, a las 9.30, "Los copihues". Función a beneficio de la actriz chilena Olga Donoso Puelma, tomando parte: Elena Puelma, Arturo Bührle y Marifta Bührle.

AVENIDA MATTA. — "La Escollera peligrosa" o "Mentiras de amor"

EL PRIMER CONGRESO NACIONAL DE VIALIDAD

LAS ACTIVIDADES DEL DIA DE AYER

Durante todo el día de ayer funcionaron las diversas comisiones del Congreso, adelantando el trabajo en forma tal que algunas de ellas terminarán antes del Viernes próximo sus labores y presentarán las conclusiones al comité ejecutivo.

ALGUNOS ACUERDOS DE SESIONES

Se tomaron varios acuerdos de interés para el público; entre ellos citaremos:

Todos los miembros del Congreso pueden concurrir a cualquier sesión de comisión. Por derecho propio, los señores autores de trabajos pueden concurrir a las sesiones referidas y el comité ejecutivo les ruega encarecidamente así hacerlo.

Tan pronto como las comisiones terminen su trabajo se entregará a la amplia discusión general de las conclusiones a que arribe el relator o la comisión.

Los socios de las Asociaciones Automovilistas de Santiago y Valparaíso pueden concurrir con voz y voto a las sesiones plenarias, la primera de las cuales se celebrará el Miércoles próximo.

LA EXPOSICION DE GRAFICOS

Desde las dos de la tarde de ayer se encuentra abierta al público la Exposición de Gráficos en el Instituto de Ingenieros, San Martín 352. En esta interesantísima exhibición se presentan objetivamente resueltos por medio de gráficos y fotografías todos los problemas camineros, municipales y técnicos del país, muchos de ellos en relación con países extranjeros.

Han concurrido a esta Exposición, además de las Asociaciones de Automovilistas de Santiago y Valparaíso, de la Federación de Educación Vial y de diversas reparticiones fiscales, numerosas casas de comercio, entre las que podemos citar a las compañías Ford, Anglo Mexican, Cemento Melón, Barahona, Hermanos y Cía., Compañía Chilena A. G. A., Rosenquist.

Durante toda la tarde de ayer una gran concurrencia acudió a presenciar esta exhibición.

La exposición permanecerá abierta durante toda la presente semana y puede concurrir a ella cualquier persona que se interese, especialmente se nos encarga solicitar la asistencia a los socios de las Asociaciones Automovilistas.

COMIDA EN HONOR DEL MINISTRO

El Sábado próximo se efectuará en el Instituto de Ingenieros la comida en honor del Ministro de Obras y Vías Públicas, Comercio y Comunicaciones, señor Francisco Mardones. Las adhesiones para esta comida se recibirán sólo hasta el Jueves, a las once de la mañana; pueden adherirse los miembros del Congreso y los socios de las Asociaciones de Automovilistas.

ALMUERZOS EN EL SAN CRISTOBAL Y EN EL MONTE

Como informamos ayer, el almuerzo én el San Cristóbal se efectuará el Sábado próximo y en El Monte el Domingo, después de visitar el puente sobre el Mapocho. Adhesiones para estos almuerzos se recibirán hasta el Jueves próximo en la tarde, en la secretaría del Congreso, en el Instituto de Ingenieros.

DESFILE DE RODADOS

Se nos pide rogar a todas aquellas personas que posean vehículo a tracción a sangre o automóviles, que se distingan por su antigüedad, se sirvan facilitarlos para el día Sábado a fin de que concurran y den aún un mayor interés al desfile de rodados que se efectuará ese día. Los ofrecimientos pueden enviarse al Instituto de Ingenieros, al comité ejecutivo.

EXHIBICION DE FILMS CAMINERAS

Conforme a lo anunciado, a las 6 de la tarde de ayer se efectuó en el instituto de Ingenieros una exhibición de films camineras. Asistió a ella un numeroso público que siguió interesado en el desarrollo de este film.

Esta tarde, a las 6 P. M., se realizará otra exhibición de films que tratan exclusivamente de los diversos procedimientos de construcción de caminos. Estas películas interesan especialmente a los ingenieros, y a los mayordomos y directores de obras. Se nos pide encarecerlo su asistencia.

EL PROGRAMA DE HOY

Durante todo el día de hoy seguirán funcionando las comisiones.

Las comisiones de legislación y administración funcionarán juntas, a las 9 A. M., en el Instituto de Ingenieros y en la tarde, en la sala del Consejo de la Dirección de Obras Públicas.

EL DIRECTOR - GERENTE DE THE CHILI TELEPHONE CO., EN LONDRES

Por la últim acombinación trasandina ha llegado al país el Director Gerente de The Chili Telephone Co., señor William Jonhston.

Presentamos nuestros saludos al distinguido visitante y lo interroganos sobre el alcance de su venida a Chile. Accedió galantemente a nuestros deseos y nos manifestó que éste obedecía única y exclusivamente a conocer personalmente el estado de los trabajos preliminares para la implantación del servicio automático en ésta.

Señor William Johnston

Refiriéndose al sistema automático, nos manifestó que su ejecución demanda ingentes desembolsos a la Compañía, pero que su implantación asegura un servicio correcto, de gran precisión en ciudades populosas. A fin de da mayor desarrollo a las actividades de la Empresa telefónica, tratará durante su estada de aquí interesar los capitales nacionales en esta obra, consiguiendo de este modo hacer dota: de un moderno servicio a las principales ciudades de la República.

LA COMISION INVESTIGADORA SOBRE NOMBRAMIENTOS MUNICIPALES

Diariamente se está reuniendo la comisión designada por la H. Junta de Vecinos para informarla sobre la justicia de los nombramientos de empleados hechos por el ex-Intendente municipal. Esta comisión se compone de los señores Pedro Avalos, Onofre Avendaño y Patricio Vicuña, actuando de secretario el oficial del departamento de obras don Roberto Orihuela.

La comisión nombrada se está ocupando preferentemente de las quejas formuladas por escrito y de las observaciones verbales.

Ha llamado a sus reuniones a diversos funcionarios y ex-empleados para oír sus respectivas reclamaciones.

Entre las presentaciones llegadas a secretaría, se encuentra una firmada a nombre del comité de empleados cesantes, por los señores Pedro T. González y A. Altamirano, a los cuales la comisión desea oír y pide la concurrencia a una de sus sesiones.

En la presente semana se reunirá en la Casa Consistorial el Miércoles y Jueves, a las 10 A. M. y el Viernes y Sábado, a las 2 P. M.

ADMINISTRADOR DE LA IV ZONA DE LOS FF. CC. DEL ESTADO

Don Alfredo Fernández P.

Ha sido nombrado administrador de la IV Zona de la Empresa de los FF. CC. del Estado, el señor don Alfredo Fernández Pope, que, en su calidad de jefe de la Sección Transporte de la I Zona, desempeña el cargo de administrador interino en Valparaíso.

El nombramiento del señor Fernández ha sido un acto de justicia realizado por la Dirección General de la Empresa, pues, con él se ha reconocido el mérito de un antiguo servidor ferrovariario

REUNIONES OBRERAS

ESTUDIANTINA LIBERTAD

A sesión para hoy.

UNION EN RESISTENCIA DE ALBAÑILES

A reunión extraordinaria para el Miércoles, a las 8 P. M.

SOCIEDAD DE SOCORROS MUTUOS MANUEL RODRIGUEZ

A sesión de Directorio para hoy, a las 9 P. M.

FEDERACION DE PINTORES Y R. S. EN R.

A junta general para mañana, a las 8 P. M.

CONJUNTO ARTISTICO "MATEO MARTINEZ QUEVEDO"

A ensayo para hoy, a las 8 1|2 P. M.

FEDERACION DE CURTIDORES

Cítase a todo el gremio de curtidores y charoleros a asamblea general, a las 6 1|2 de la tarde de hoy.

Se recomienda la mayor asistencia por encontrarse en huelga el personal de Ferrrer Maiza y Cía. (San Diego, esquina Victoria.

Loca de reunión, Nataniel N.o 1051.

A pesar de la huelga y de la falta de movilización

HEMOS TENIDO AYER EN VERMOUTH Y NOCHE

Un lleno completo

— CON —

MALMAISON o Aristocracia y Revolución

Los elogios de nuestro distinguido público es la mejor reclame de esta grandiosa película.

HOY SE REPITE EN LOS CUATRO TEATROS DE LA SOCIEDAD A. VALENZUELA B. y Cía.

Por Cambio de Giro del Negocio

Consulte precios

Se ruega al público tener presente antes de efectuar cualquier compra de telas que las secciones "Sederías," "Algodones" y "Nacionales" están en liquidación permanente hasta su total terminación.

Consulte precios

CASA MATEO DELPORTE

EDIFICIO DE UN PISO

Rosas 1260, entre Morandé y Teatinos

INFORMACIONES CABLEGRAFICAS DEL EXTERIOR

DE NUESTROS CORRESPONSALES ESPECIALES VIA EASTERN Y ALL AMERICA CABLES INC. Y DE "THE UNITED PRESS". LOS ORIGINALES DE TODOS LOS CABLEGRAMAS QUE SE INSERTAN EN ESTA SECCION ESTAN A DISPOSICION DEL PUBLICO EN ESTA IMPRENTA.

La campaña presidencial en Alemania

Continúan los ataques al Mariscal Hindenburg. — Sus opositores declaran que fué decidido partidario de la guerra submarina. — Marx, iniciando su campaña, elogia la personalidad de Hindenburg y lamenta ser su contendor político.

BERLIN, 14.—**Los jefes del bloque de las derechas** declaran oficialmente que la candidatura y aún la elección del Mariscal Hindenburg no alterará de ninguna manera el curso de la política y los tratados y pactos.

La situación es tranquilizadora porque fué la derecha la que últimamente inició la idea del pacto de seguridad.

Sin embargo, se cree que aumentará la oposición de Francia, que consideraría que los militaristas habrían vuelto al poder en Alemania, y los nacionalistas franceses abogarían por que Francia ejerciera mayor vigilancia.

Los partidos republicanos y su candidato Marx opinan que las ganancias en votos que aportará la candidatura de Hindenburg al bloque de las derechas serán más que contrarrestadas por la pérdida de votos a consecuencia de la abstención de los anti-militaristas.

La victoria de los republicanos bajo la presidencia de Marx sería recibido por los aliados con mucha satisfacción, en vista de su colaboración amable en la conferencia de Londres.

BERLIN, 14.— Herr Marx, quien invade paulatinamente la plaza fuerte de los monárquicos, conferenció esta noche en Koenigsberg.

El diario Socialista "Vorwaerts" publica un extracto del protocolo de varias sesiones secretas de los consejos de guerra celebrados durante la guerra submarina, declarando que estaba preparado para cualquier eventualidad, que Alemania se arrepentiría más tarde de no aprovechar esta oportunidad, agregando que estaba el país listo para hacer frente a América, Dinamarca, Holanda y Suiza, además de los aliados.

El periódico citado, dice que no puede ocultar por más tiempo la responsabilidad que le toca al Mariscal en el derrumbe catastrófico de Alemania y que las revelaciones que hasta hoy eran ignoradas, demuestran el papel importantísimo que tomó Hindenburg en la guerra submarina.— (U. P.)

HANNOVER, 14. — **La próxima campaña presidencial** despierta creciente interés, aquí, como en toda Alemania.

El candidato, mariscal Hindenburg, pronunció un discurso en el cual analizó los principales problemas políticos del momento. Declaró que sobre todo consideraba de gran importancia los problemas de orden interno, atribuyendo más importancia que a todos ellos, a la unión del Norte con el Sur, a fin de llegar a la terminación de las diferencias de clases.— (U. P.)

KOENISBERG, 14.— **El Canciller Marx**, dando comienzo a su campaña presidencial, ha pronunciado interesantes discursos en los cuales se ha referido a los problemas que preferentemente debe afrontar Alemania, hasta solucionarlos, en beneficio de su tranquilidad y progresos internos, y también en favor de su política exterior.

La idea principal de uno de sus discursos puede resumirse en su deseo de que Alemania se proponga desarrollar una hábil política internacional,, pues, a su juicio, la política exterior del Reich debe proponerse, antes que nada, llegar a una conciliación con todos los países que fueron sus enemigos en la gran guerra.

Refiriéndose a su contendor en la lucha presidencial, el mariscal Hindenburgo, lo elogió recordando su brillante acción en el frente de Rusia durante el gran conflicto europeo, y lamentó el que ahora fueran adversarios políticos.

Aludiendo a la política externa de Alemania, declaró que de ella dependían importantes cuestiones de honor para el Reich, de las cuales no se podía prescindir en ningún momento.

En otra parte de su discurso, Herr Marx abogó en favor del mantenimiento de la actual Constitución de la República.— (U. P.)

FÚMESE CIGARRILLOS
ABDULLA
$2.40 $3.00 $3.40
Es la marca que domina
:: en la alta sociedad ::

DERECHOS DE UN DUQUE ESPAÑOL AL REINO DE IRLANDA

Aunque hubiese Monarquía en Irlanda, el Duque de Tetuán no aceptaría la Corona

MADRID, 14.—Un periodista de esta capital visitó al duque de Tetuán, con quien celebró una entrevista para conocer algunos detalles relacionados con la información publicada por los diarios sobre su posible proclamación como soberano de Irlanda.

El Duque manifestó que sus derechos a la Corona de Irlanda sólo son sueños de poeta. "Sin duda, agregó, se trata de James Stephen, que es un gran poeta, y como los tiempos que corremos son de un aplastante prosismo, sueña con restablecer las cosas pasadas.

"Ni aceptaría tanto, ni dejaría de aceptar, pero para ser Rey lo primero que haría falta es que existiera una monarquía en Irlanda. No la hay, pero aunque la hubiese, yo, a mis años, no estoy dispuesto a abandonar a Madrid.

"En cuanto a algunos detalles de la información puedo decir que, en efecto, existe la descendencia de que se habla y aún pudo agregar algo más, y es que hace unos años se celebró en París una asamblea magna de la raza irlandesa, y De Valera me invitó para presidirla, como descendiente directo de un Rey irlandés, previo permiso del Gobierno español y una vez consultado el Gobierno inglés.

"La asamblea se celebró bajo mi presidencia y seguramente esto incitó a Stephen a señalarme como futuro Rey de Irlanda.

"Desde luego, siento grandísima admiración por Irlanda, país que considero bellísimo y de una raza fuerte y poderosa. Soy iriundo de Irlanda y seguramente pasamos de 30,000 los oriundos irlandeses repartidos por todo el mundo, pero ahora soy español y varias generaciones de antepasados mos hicieron vida activa en España en los más opuestos partidos políticos.

"Esto me concede una raigambre española imposible de destruir."

EGIPTO

EL CAIRO, 14. —**El juicio** de los pretendidos asesinos de Sir Lee Stack ha sido fijado para medio día. — (U. P.).

EL CAIRO 14.—**Comunican de Alejandría que Mr. Balfour** se dirigió de regreso a Inglaterra.—(U. P.)

IRLANDA

BELFAST, 14. — **El nuevo Parlamento** celebró una reunión, reeligiendo a Mr. Hugo Neill Presidente de la corporación. — (U. P.).

SUECIA

KING'S BAY ,14. — Se anuncia **de Spitzbergen** que llegó el buque "Fram" del explorador Amundsen. El "Hobby", que forma parte de la expedición, se ha atrasado a causa de la neblina; sin embrgo, se espera que llegará muy luego.— (U. P.)

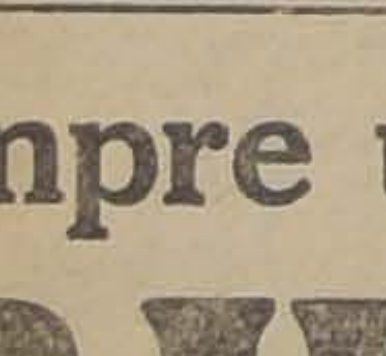

COMPOSTURAS de
Bandera 139
Teléfono Ing. 4699

Siempre un
'BUICK'
ES MEJOR
Bueno, Hermoso, Cómodo, Potente
IMPORTADORES
Morrison & Co. - Santiago

DESMENTIDO DE LA EMBAJADA PERUANA EN WASHINGTON

WASHINGTON, 14. — **La Embajada peruana en ésta tiene la intención de presentar de Estado pidiéndole desmienta una petición al Departamento oficialmente las informaciones publicadas por la prensa norteña según los cuales los ciudadanos norteamericanos residentes en el Perú habían sido atropellados después del fallo del árbitro.—(U. P.)**

GRAN BRETAÑA

ACRA, 14.—**El Príncipe de Gales** por la mañana temprano tomó un baño de mar, dedicando un largo rato al deporte de "Surf-riding".

Más tarde volvió a bordo del "Repulse", que partirá esta tarde con rumbo a Lagos.

Debido que se anuncia que hay una epidemia de viruela en Lagos el "Repulse" permanecerá en Roadstead, y el Príncipe desembarcará en Idde, y seguirá viaje al interior del país.

Los festejos que se proyectaba dar en Lagos en honor del Príncipe ,tendrán lugar en Kano, debido a la epidemia que reina en esa ciudad.—(U. P.)

LONDRES, 14.— **Se informa de Chatham** que el "Bacchus" unidad auxiliar de la Marina, chocó a media noche con una lancha

El total de desaparecidos entre oficiales y tripulantes asciende a cinco. —(U. P.)

ACRA, 14. - El Príncipe de Gales se embarcó esta mañana a bordo del "Reulse", dirigiéndose a Lagos.—(U. P.)

PORT SAID 14.—**Los duques de York se dirigieron a Marsella** con rumbo a Inglaterra. Se cree que llegarán el Viernes a Marsella, y que coincidirá su llegada con la del yate real. En tal caso, los duques visitarían a los reyes y pasarían la noche a bordo del yate.—(U. P.)

FRANCIA

LA IMPORTANCIA DE LOS PAISES DE LA AMERICA DEL SUR

PARIS, 14.— En su número de hoy, 'Ere Nouvelle" publica un artículo que en su parte principal dice lo siguiente:

"Cuando en Europa se habla de América, se piensa por lo general sólo en los Estados Unidos del Norte, sin tener en cuenta que la América del Sur es tan grande y tan rica como aquella, y que los países latino-americanos están unidos a Francia por tradiciones que constituyen estrechos lazos.

"La emancipación de la América del Sur se hizo en nombre de los principios sustentados por la revolución francesa de 1789 y fueron muchos los franceses que murieron en las batallas libradas durante las guerras de la independencia.

"La superproducción de la América del Sur la ha convertido en acreedora de Europa.

"Es necesario aumentar las relaciones y el intercambio con aquellos pueblos, que se hallan próximos a nosotros por la amistad y por el corazón.

"Francia ganaría bastante inaugurando una política económica basada en los principios de intereses solidarios y sentimientos recíprocos.

"Debemos aproximarnos a aquellos países, puesto que instintivamente ellos se inclinan hacia el genio francés, y debemos esforzarnos por desarrollar las relaciones políticas y económicas y establecer vínculos firmes que permitan echar las bases de nuestra política futura el respecto".

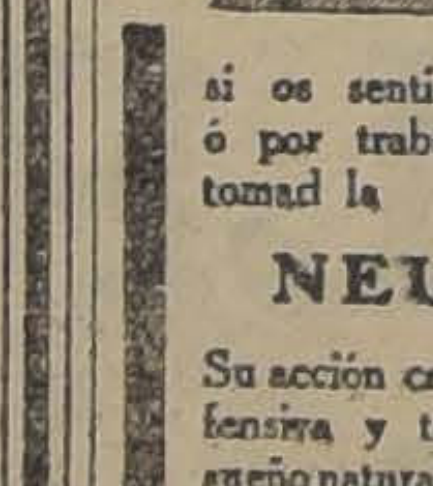

NERVIOS é Insomnio
Si no lograis dormir, si el sueño es agitado con pesadillas; si os sentis fatigados sin motivo ó por trabajo intelectual ó físico, tomad la
NEURINASE
Su acción calmante, á la vez que inofensiva y tónica, os procurará un sueño natural, reparador y provechoso.
La "NEURINASE" cura y previene: Insomnios, Neurastenia, Neuralgias, Vértigos, Lasitud, Ideas tristes, Cansancio, Tics nerviosos, Desórdenes de la edad crítica, Palpitaciones, Convulsiones de los niños, etc.
Lab. Généviler, 2, rue du Débarcadère, Paris
En toda buena farmacia.

ITALIA

Declaraciones sobre política interna

ROMA, 14. — Avisan de Robecco que se descubrió solemnemente la lápida erigida a la memoria de los muertos en la guerra, ceremonia a la que asistieron las autoridades provinciales.

El secretario general del partido fascista hizo en esta ocasión, una serie de declaraciones políticas.

Refiriéndose a la política interna, manifestó que personalmente era partidario de que las elecciones políticas se realizaran en 1928; de suerte que de aquí a 1929, año en que se realizarían las elecciones, la Cámara tendría una vasta tarea que realizar, especialmente en lo que se refiere a la aprobación de las leyes, que deben responder al espíritu de la época.

Refiriéndose a la pena capital, manifestó su opinión en el sentido de que se debía establecer la pena de muerte, la cual permitiría al Gobierno corregir los errores cometidos por el fascismo en Octubre de 1922. Hizo alusión a la importancia del fenómeno histórico que prestigia el fascismo, indicando que Inglaterra y Francia se preparaban para inclinarse hacia las filas de la izquierda, mediante Mr. Mac Donald y M. Herriot respectivamente, quienes cayeron estrepitosamente, mientras que el fascismo se mantiene inconmovible. — (U. P.).

ROMA, 14.—**El señor Stearn Reed, y el Embajador de los Estados Unidos** en Roma, Mr. Fletcher, asistieron al banquete dado al señor Lamont por la Sociedad Italia-América. El banquete fué presidido por el Diputado señor Sardi, quien durante su discurso de bienvenida dijo que la sociedad era un instrumento para estrechar y hacer más cordiales las relaciones entre ambos países. — (U. P.)

GENOVA 14.—**Falleció el profesor Achille Neri**, decano de los estudios de historia de la Universidad de Génova y miembro de las principales academias culturales—(U. P)

ROMA, 14. — **El representante de la "United Press"** ha logrado averiguar en fuentes oficiales, que la Comisión de Aviación considera la posibilidad de un próximo vuelo entre Roma y Buenos Aires. — (U. P.).

ROMA, 14. — **La reina Margarita** recibió en audiencia al premier Mussolini, con el cual sostuvo una cordial conversación de una hora. La reina felicitó al premier por su restablecimiento.

Se trata de la primera visita del señor Mussolini al Palacio, desde su reciente enfermedad, visita durante la cual se ocupó de diversos asuntos de importancia.—(U. P.).

RUSIA

MOSCOW, 14.—**Al ser entrevistado el señor Rykost**, en Leningrado, manifestó que las nuevas medidas comerciales, adoptadas recientemente, no constituían una nueva política sino que una aplicación exacta adoptada por el Congreso del año pasado.

El premier declaró que el intercambio privado continuaría rigiendo, pues los órganos cooperativos del Estado eran incapaces de monopolizar el total de la producción del país, haciendo notar el hecho que los comerciantes particulares no deben ser perjudicados por las disposiciones administrativas, sino que por la competencia económica.—(U. P.)

MOSCU, 14.— **La alta autoridad Eclesiástica** publica un manifiesto a raíz de la muerte de Patriarca Tikhon, en la que le pide a los fieles que permanezcan leales al gobierno de los Soviets, y prohibiendo a la iglesia inmiscuirse en los asuntos políticos del país.—(U. P.).

GRECIA

ATENAS, 14.—**Los directores de diarios y personas de gran prestigio**, se ocupan de la fundación de una **asociación** pro acercamiento balkánico, con la esperanza de poder realizar una **conferencia** pan-balkánica. **Estas** gestiones se estiman como **la señal** del deseo de mantener la paz en los Balkanes.—(U. P.)

ATENAS 14.—**A raíz de la considerable baja del cambio**, cuatro corredores de la Bolsa anunciaron que no podrían afrontar sus compromisos, en vista de la quiebra de varios clientes.

Una comisión de la Bolsa trata de impedir la catástrofe. Una delegación visitará al premier para pedirle que el Gobierno trate de estabilizar los cambios.—(U. P.)

CURA DE LAS ALMORRANAS DURANTE SU SUEÑO

Todas las personas de ambos sexos que sufren de almorranas habrán deseado más de una vez que la agonía que se padece desapareciera en una noche y esto es, ni más ni menos, lo que ocurre en todos los casos que se emplea Man Zan. Puede aplicarse en todo tiempo con preferencia de noche, e inmediatamente Man Zan pondrá fin a los terribles padecimientos y ardores de las almorranas ciegas, sangrientas o protuberantes. Luego, después de una buena noche de descanso no interrumpido por el dolor, se despierta Vd. por la mañana con la agradable sorpresa de que sus molestias han desaparecido. Lo antedicho casi parecerá demasiado bello para ser verdad, pero en la actualidad existen más de cinco mil personas que han sido curadas de almorranas, las cuales estarían sufriendo todavía de no haber adoptado Man Zan, y esto debe ser suficiente para convencerle. Imagínese tan sólo por un momento lo que sería de su vida si estuviera libre de la agonía que representan las almorranas y luego decídase a hacer una prueba con Man Zan. Lléguese a su farmacia, adquiera un tubo y aplíquelo esta misma noche tal como indican las instrucciones. Inmediatamente desaparecerá el dolor y durante la noche, mientras duerma, se efectuará la cura de sus almorranas. En todas las farmacias se vende Man Zan, pero caso de que tropezara con alguna dificultad para obtener este medicamento, sírvase enviar su importe directamente a Man Zan Laboratories, Casilla 3312, Santiago.

EL TORNEO PANAMERICANO DE BOX SE POSTERGA PARA EL 1.° DE MAYO

Se adopta esta resolución para que los aficionados de Sur América puedan participar en él

NUEVA YORK, 14.— **El señor** Genaro Sienra, presidente de la Federación Sudamericana, manifestó al representante de la United Press que insistía en que los aficionados bajo su cargo, no se encontraban en condiciones adecuadas apra competir en el torneo de box el 22 de Abril, habiéndose embarcado la delegación creyendo que el campeonato se iniciaría el 15 de Mayo.

"A no ser que la fecha de las competencias se aplazen,—agregó el entrevistado—hasta lo menos la primera semana de Mayo, no actuaremos en las peleas; sin embargo, regresaremos a Nueva York ,en tal caso con el objeto de dar algunas exhibiciones a favor de la Cruz Roja."

Se estudiarán los deseos de los sudamericanos, en una próxima conferencia que sostendrá el directorio de las delegaciones ,la que se celebrará el Martes próximo.—(U. P.)

NUEVA YORK, 14. — Los boxeadores sudamericanos se dirigieron esta tarde a Quincy, con el objeto de visitar las unidades navales.

Iniciarán su entrenamiento probablemente esta misma tarde, después de la jira que han emprendido.

El señor Benigno Rodríguez, entrenador ,ha declarado a un representante de la United Press, que sus hombres se encuentran excedidos de peso, debido a la falta de entrenamiento, pues, mes para hacerlo en Estados Unidos, antes de presentarse.

El señor Sienra se demuestra mu yacequible ,pero se opone a la idea de que sus hombres actúen estando fuera de condición. —(U. P.)

BOSTON, 14.— Mr. Cuddy ha anunciado a un representante de la United Press que el torneo de box en que tomarán parte los aficionados suramericanos ha sido postergado hasta el 1.o de Mayo con el objeto de permitir que los delegados suramericanos recuperen sus formas.—(U. P.).

BOSTON, 14.—**Mr. Cuddy** declaró, al representante de la "United Press", que después de examinar a los boxeadores suramericanos, llegó a la conclusión de que éstos necesitaban un plazo más largo para entrenarse debidamente. Después de haber comunicado sus impresiones a Murray Hulbert, ésto le dió nos poderes para tomar la ción que creyera necesaria. El señor Sienra agradeció a Mr. Cu su intervención, pues dijo que al salir de Buenos Aires que el torneo tendría lugar de Mayo. Al desembarcar el liviano, pesaba 7 libras de más varios otros pesaban más o de lo que les corresponde a tegoría. Sin embargo, espe para el 1.o de Mayo habrán perado sus formas, y le que todos venían animados del píritu más caballeresco.—(U.

BOSTON, 14.—**Los delegados americanos al torneo de box** manecerán en ésta hasta el próximo. Se entrenarán en el tic Association.

Sienra declaró al representante de la United Press que estaban sueltos a no tomar parte en el neo antes del 1.o de Mayo, toda la delegación había peso durante el viaje.

Después que M. Cuddy en comunicación con M. Hulbert, que está en Nueva se ha decidido que el torneo cipie el 1.o de Mayo, con el de acceder a la petición de los americanos.—(U. P.)

EL VIAJE DEL GENERAL PERSHING A SUR AMERICA

WASHINGTON, 14.—**El Departamento de estado anuncia que el General Pershing no emprenderá tan pronto viaje a Sur América, a no ser que el Perú nombre la comisión plebiscitaria que lo representará.**

En el Departamento de Estado se espera que el Gobierno del Perú nombrará cuanto antes su representante. De otro modo, el árbitro tiene derecho para nombrar él los representantes.—(U. P.)

LA ATLANTIDA EXISTIO

Así lo declara un arqueólogo norteamericano

NUEVA YORK 14. — A raíz de intensas investigaciones arqueológicas, el doctor Adolfo Schulten ha declarado que la Atlántida, sobre la cual han escrito Platón y otros historiadores de la antigüedad, existió en realidad.

Las investigaciones practicadas demuestran que la cultura y el comercio de Tartessos eran maravillosos, tres mil años antes de la era cristiana.

Tartessos estaba ubicada a la entrada del Guadalquivir y fué conquistada por los fenicios, ochocientos años antes de la era cristiana. Su cultura era maravillosa y se especializaba en notables trabajos en plata y bronce.—(U. P.)

TURQUIA

CONSTANTINOPLA, 14. —**Los turcos han tomado presioneros** en Kiabekir a doscientos rebeldes kurdos.

Serán probablemente procesados y todos ellos sentenciados a muerte.—(U. P.)

INFORMACIONES COMERCIALES, POR CABLE

Los cambios

NUEVA YORK, 14.—Se han fijado hoy los siguientes tipos de cambio:

Gran Bretaña, 4,78 3|8 dólares la libra esterlina.

Francia, 5,13 1|2 centavos oro por franco.

Bélgica, 5,04 centavos oro por franco.

Italia, 4,09,2 3|4 centavos oro por lira.

Suiza, 19,31 1|2 centavos oro por granco.

Alemania, 23,80 centavos oro por retenmark.

España, 14,23 centavos oro por peseta.

Argentina, 38,25 centavos oro por nacional.

Chile, 11,25 centavos oro por peso.

Japón, 41,90 centavos oro por yen.—(U. P.)

El cobre

NUEVA YORK, 14.—El cobre se cotizó hoy a razón de 13 5|8 dólares las cien libras para pago al contado.—(U. P.)

El estaño

NUEVA YORK, 14.—El estaño se cotizó hoy a razón de 50 dólares las cien libras para pago al contado.—(U. P.)

El precio del trigo

CHICAGO, 14.—El trigo se cotizó hoy en la siguiente forma:

Para entrega en Junio, 160 1.2 centavos oro el bushel.

Para entrega en Agosto, 146 centavos oro el bushel.

Para entrega en Octubre, 136 centavos oro el bushel.—(U. P.)

El precio del maíz

CHICAGO, 14.—El maíz se cotizó hoy en la siguiente forma:

Para entrega en Junio, 109 centavos oro el bushel.

Para entrega en Agosto, 111 centavos oro el bushel.

Para entrega en Octubre, 111 centavos oro el bushel.—(U. P.)

El precio de la avena

CHICAGO, 14.—La avena se cotizó hoy en la siguiente forma:

Para entrega en Junio, 41 centavos oro el bushel.

Para entrega en Agosto, 43 centavos oro el bushel.

Para entrega en Octubre, 45 centavos oro el bushel.—(U. P.)

ESPAÑA

MADRID, 14 (Oficial).— En la zona de Ceuta una bomba de avión hizo explosión, causando 2 muertos y 4 heridos.— (U. P.).

MADRID, 14. — **"El Imparcial" publica un artículo** firmado por el vice-Cónsul del Paraguay en Barcelona, según el cual se extraña que el capital peninsular sea refractario a colocarse en la América española, siendo que ésta ofrece innumerables oportunidades para las empresas financieras e industriales.

El articulista agrega que el Paraguay y otras Repúblicas suramericanas son acreedoras a la estimación de España, y termina manifestando que dichos pueblos son orgullosos de su común origen. — (U. P.).

ESTADOS UNIDOS

Feliz vuelo de un avión totalmente metálico

DETROIT, 14.— Hoy efectuó su primer vuelo un aeroplano construído enteramente de metal, inaugurando el servicio regular entre esta ciudad y Chicago. Este servicio tendrá un horario regular y comprende los principales centros del país.

Este primer avión, fué construído por la Ford Motors y puede llevar a su bordo alrededor de mil libras de carga.— (U. P.)

2,318 empleados separados por economía

WASHINGTON, 14. — La Comisión del Servicio Civil informa que en el curso del mes de Marzo, 2318 empleados fiscales han sido separados de sus puestos a raíz del programa de economías realizado por el Presidente Coolidge.

Agrega que de continuar estas separaciones se afectaría la moral de los empleados fiscales en general. — (U. P.).

SAN FRANCISCO, 14.—**El "Seattle", a bordo del cual viajan** el Almirante Robert Coontz y el mariscal de Campo John Hines, del Cuartel General del Ejército,—que presidirá las maniobras que se llevarán a efecto en las Islas Haway—se dirigió a Haway a las 2 P. M.

Viaja a bordo un grupo de periodistas.

El resto de la flota saldrá mañana. La defensa de la costa le rendirá, al iniciar el viaje, los honores del caso, por medio de potentes cañones, mientras que un grupo de aeroplanos efectuarán evoluciones.— (U. P.).

NUEVA YORK, 14. — **El escampavía "Seminole"** se apoderó de la goleta británica "Madeline Adams", a bordo de la cual se encontraban licores por valor de 45,000 dólares. Logró internarla en el puerto, después de perseguirla durante dos horas.—(U. P.)

WASHINGTON, 14. — **El Gobierno de los Estados Unidos** ha dirigido una nota al de Rumania, según la cual desea saber las intenciones de este país referente a la deuda de 45.000,000 de dólares aproximadamente, contraída después de la guerra mundial.

Los Estados Unidos han dado este paso entendiendo que Rumania ha cancelado deudas similares contraídas con otros países. — (U. P.)

PORTUGAL

LISBOA, 14. — **A bordo del "Vitta Nuova"**, que se encuentra en las aguas del Tajo, estalló un gran incendio que ha producido importantísimos daños materiales. — (U. P.).

BELGICA

BRUSELAS, 14.—El rey Alberto ha llamado al socialista Van der Velde para que forme el gabinete. Van der Velde, que ha reservado su contestación, consulta a sus amigos políticos al respecto. — (U. P.)

SUIZA

EN LA LIGA DE LAS NACIONES

GINEBRA 14.—Don José León Suarez presentó una moción preconizando la igualdad entre los nacionales de origen con los extranjeros nacionalizados respecto de los derechos civiles, de asistencia social e impuestos.—(U. P.)

GINEBRA 14.—Sesionó la comisión de la Liga que preside el señor Fernández Medina, y que integran representantes de Italia y Francia, de la Unión Internacional de Telégrafos y de la Federación de Radiotelegrafistas.

Dicha comisión se propone redactar un afórmula para las reglamentaciones internacionales radiotelegráficas.—(U. P.)

CHINA

PEKIN, 14. — **Ha estallado** una epidemia de viruela en la región de Lama, sede espiritual del budismo.

Miles de turistas extranjeros visitaron la región durante las fiestas de Pascua; se informa, sin embargo, que ninguno de ellos fué contagiado.— (U. P.)

MEXICO

MEXICO, 14. — Se **sabe de fuente fidedigna**, que la Legación mexicana en Guatemala ha formulado una reclamación ante el Gobierno de Guatemala, relacionada con las actividades del general Culevro, ex-partidario del general Huerta, a quien se le culpa de actividades tendientes a fomentar una revolución contra el actual Gobierno de México. — (U. P.)

MEXICO, 14.—**Se sabe de buena fuente que el señor Lagoretta**, gerente del Banco Nacional de México, quien está actualmente en Nueva York, se transladará a París para tratar con un grupo de banqueros europeos que ha hecho ofertas tadoras con el fin de prestar el capital necesario para fundar un único de emisión.

Se calcula en los círculos financieros que el Gobierno ha ahorrado te año más de 50 millones de sos oro sobre los presupuestos 921 y se cree que en vista de grandes economías realizadas por Presidente Calles en el erario cional, le será fácil al señor retta obtener el préstamo. — P.)

MXICO, 14.— **El doctor funcionario de Sanidad de** denuncia que actualmente los cultores chinos de esa región nen 250 hectáreas sembradas opio con el fin de abastecer demanda de narcótico de Adeomás dice que grandes des de esta droga son pasadas contrabando a los Estados Las autoridades mexicanas a cabo una investigación.—(U.

REXOL
EL REY de los ESMALTES
EN TODOS LOS ALMACENES PRINCIPALES

Propiedad de Renta
EN SOLO $ 23,000
PROPIEDAD ESQUINA.— Consta de UN GRAN ALMACEN, independiente, con dos vidrieras y dos puertas a la calle, cortinas de fierro de primera clase, muy bien tenido. Una espléndida casa de habitación, independiente del almacén, con salida a dos calles; la propiedad es perfectamente tenida. RENTA ANUAL $ 2,700. Se encuentra ubicada en barrio Recoleta.
Mayores datos y tasación, y orden para visitarla en la Oficina
MIGUEL FUENZALIDA B.
1061.— MONEDA.— 1061

CARBOLINEUM
—HAMEL—
PINTURA PARA MADERAS
BARRACAS - BUQUES y MADERAS

VENDEDOR
activo y competente, conocedor a fondo clientela Santiago, entendido Abarrotes, necesitamos para pronto. Sueldo y comisión.
Fianza indispensable.
Dirigirse a
BAHRE & Cía —:— ESTADO 36

INFORMACIONES CABLEGRAFICAS DEL EXTERIOR

DE NUESTROS CORRESPONSALES ESPECIALES VIA EASTERN Y ALL AMERICA CABLES INC. Y DE "THE UNITED PRESS". LOS ORIGINALES DE TODOS LOS CABLEGRAMAS QUE SE INSERTAN EN ESTA SECCION ESTAN A DISPOSICION DEL PUBLICO EN ESTA IMPRENTA.

Briand desiste de organizar el Gabinete francés

EL PRINCIPAL OBSTACULO EN SUS GESTIONES FUE EL PARTIDO SOCIALISTA, QUE TIENE ACTUALMENTE EN SUS MANOS LA DELICADA SITUACION. — EL PRESIDENTE, M. DOUMERGUE, LLAMA A M. PAINLEVE, QUIEN LE PIDE UN PLAZO PARA CONTESTAR.

LAS CONDICIONES QUE PONEN LOS SOCIALISTAS PARA APOYAR CUALQUIER GOBIERNO QUE SUCEDA AL DE M. HERRIOT, SON EL IMPUESTO AL CAPITAL Y LA GUERRA CONTRA LA DOMINACION DEL SENADO. — PARA HOY SE ESPERAN ACONTECIMIENTOS DE IMPORTANCIA.

PARIS, 14. — **Briand permaneció en la Cámara** toda la tarde en espera del desenlace de la conferencia sostenida por los socialistas.—(U. P.)

PARIS, 14. —**El Consejo Nacional Socialista** votó en contra de la participación de un Gabinete por M. Briand.

Se cree que M. Briand decidirá no formar el Gabienete sin la participación de los socialistas. (U. P.)

PARIS, 14. — **Briand declaró** al representante de la United Press que en vista de la decisión de los socialistas, rehusaba organizar el Gabinete. Se dirigió en seguida al Elysé con el objeto de poner lo anterior en conocimiento del Presidente Doumergue. — (U. P.)

PARIS, 14. — **Briand ha rehusado** oficialmente hacerse cargo de la organización del Gabinete. — (U. P.)

PARIS, 14. — **La opinión prevaleciente** en los círculos socialistas es esta mañana, que el Consejo Nacional no aceptará la participación de Briand como organizador del Gabinete. Se cree sin embargo, que esta organización apoyará la candidatura de Briand en caso que éste decida realizar el programa del grupo de la izquierda.

La reunión del Consejo durará probablemente hasta las 10 P. M. y, por lo tanto, se cree difícil que el nuevo Gabinete quede organizado esta noche.

La cuestión se limitaría entonces a un Gobierno de Briand con los socialistas.

En caso que no se llegue a un acuerdo con los socialistas, M. Doumergue llamará probablemente a M. René Renoult, para que se haga cargo de la organización del Gabinete.

Renoult figuró como Ministro de Justicia en el Gabinete presidido por M. Herriot, y se cree que circula con buenas probabilidades de que el Parlamento le otorgue un voto de confianza, gracias a los amigos con que cuenta en el Senado y en el grupo de los socialistas.

Personas interiorizadas en el asunto, creen que en un Gabinete presidido por Renoult figuraría M. Briand y, posiblemente, los señores Herriot, de Monzie y Loucheur. (U. P.)

PARIS, 14. — **Briand permaneció en la Cámara** toda la tarde, aguardando el final de la reunión de los socialistas, que trataban la cuestión de su posible participación en el futuro Ministerio.

Antes de que los socialistas llegaran al acuerdo de no participar en un Gabinete formado por Briand, se creía posible que ésto llegara a un acuerdo con los socialistas, siempre que decidieran apoyar su Gabinete. Sin embargo, Briand decidió más tarde, una vez impuesto de la decisión de los socialistas, que era más prudente abstenerse de organizar.—(U. P.)

PARIS, 14. — **Durante la entrevista celebrada** en el palacio del Elíseo entre el Presidente de la República, M. Doumergue, y M. Briand, éste se demostró muy acalorado.

"Ahora que tengo en mi poder la resolución de los socialistas—manifestó Briand—estoy en situación de rehusar los puntos de vista de éstos, debido a que no contaría con el apoyo de la totalidad de los partidos de la izquierda."

Manifestó que, según su opinión, M. Painlevé se encontraba en una situación ventajosa para solucionar la crisis.—(U. P.)

PARIS, 14. — **El Presidente de la República**, M. Doumergue, ha llamado a M. Painlevé para que organice el Gabinete.—(U. P.)

PARIS, 14. — **M. Painlevé**, en contestación a la oferta del Presidente de la República para organizar el nuevo Gabinete, ha rogado que se le conceda un plazo para considerarla.—(U. P.)

PARIS, 14.—**El fracaso de M. Briand**, la irresolución de M. Painlevé, y la división de los radicales dejan en manos de los socialistas la situación que es la más delicada que ha presenciado la presente generación en la política francesa.

El directorio del partido radical está de acuerdo en que las condiciones que pondrá para prestar su apoyo a cualquier gobierno que reemplace al gobierno de Herriot, serán muy rigurosas, pero parece que no han llegado aún a un acuerdo definitivo respecto a cuales serán exactamente dichas condiciones las que se darán a conocer probablemente el Miércoles.

Por su parte, M. Briand, declaró a la prensa que aceptaría gustoso la colaboración de los socialistas, siempre que no fuera un apoyo parecido al que presta el verdugo aly ahorcado. Agregó que aceptaría sin reservas formar parte del gabinete de Painlevé, más aún, que le puede formar un gabinete a M. Painlevé.

Después de su conferencia con M. Domergue, M. Painlevé, no parece querer comprometerse con sus declaraciones; sin embargo, dijo que el Presidente trabajaba con el fin de solucionar esta crisis, pero que no sabía todavía si aceptaba formar el gabinete.

Las condiciones que ponen los socialistas para colaborar en el gobierno, son las de que se ponga un impuesto al capital, cualquiera que sea, y combatir hasta el fin la dominación del Senado.— **O'Brien**.—(U. P.)

PARIS, 14.—El Presidente Doumergue ,tuvo una larga conferencia con M. de Monzie, y M. Robieau ,respecto a la situación del Banco de Francia. Ambos se negaron a ser entrevistados, pero se cree que M. Robineau hizo presente que el exceso de las emisiones de papel moneda no puede continuar después del Miércoles en el estado actual, sin la aprobación del parlamento.

Había hecho ya la semana pasada igual advertencia a raíz de las declaraciones de H. Herrot.

El Miércoles es día de mala, día en que se lleva a cabo dos veces al mes las liquidaciones del Banco de Francia. Por lo tanto, necesitará dinero para hacer frente a las obligaciones.

Es probable que el Presidente Doumergue alivie la situación dictando un decreto que legalice la situación del Banco, en espera de la probación de las Cámaras. — (U. P.)

PARIS, 14.—**Después de su conferencia con el Presidente Doumergue**, M. Briand declaró que creía imposible formar un Gabinete sin el apoyo de los cuatro grupos de la izquierda. Declaró, además que les había dicho a los socialistas que debían asumir su responsabilidad en el Gobierno y que éstos habían pedido un plazo para ponerse de acuerdo antes de contestar.

Expresó que no podía creer que el leader socialista M. Blum hubiera manifestado que podía contestar en forma negativa antes de la reunión del Consejo Nacional Socialista, pues, en tal caso, los socialistas lo habrían hecho perder 24 horas. M. Briand volverá al Elíseo esta noche.

M. Cazal, leader de la mayoría de la Cámara de Senadores, ha sorprendido a muchos con la declaración de que si se fuera a nuevas elecciones, los partidos de la izquierda serían derrotados.—(U. P.).

PARIS, 14.—**A raíz de la decisión tomada por el Consejo Nacional Socialista** respecto a que M. Briand no debía tomar parte en el Gobierno, los leaders socialistas Blum y Compere-Morel declararon que no se le debía dar mayor importancia a la presente situación.

M. Blum declaró que la situación actual del Banco de Francia no era nueva, pues había falseado sus exposiciones en ocasiones anteriores. Agregó que M. Herriot había sido víctima del Banco de Francia. —(U. P.).

PARIS, 14.— **Durante la sesión del Consejo Nacional Socialista** el secretario general M. Paul Fuare, declaró que el partido estaba listo para tomar la dirección completa del Gobierno y no únicamente a participar en él.

M. Blum leyó una carta dirigida por el partido en el mes de Marzo de 1925 a M. Herriot en la cual se declara que el partido deseaba que se disolvieran las Cámaras; que se debería hacer un llamado al país, y que M. Blum venía desde hacía ya varios meses aconsejando al Gobierno que debería tomar decisiones enérgicas con respecto a la situación financiera. —(U. P.).

CIGARRILLOS
The "Three Castles"
TABACO VIRGINIA SUPERFINO
$2.20
BRITISH-AMERICAN TOBACCO Cº (CHILE) LTD

BRASIL

RIO JANEIRO, 14.—**Las exportaciones del Brasil** en el curso del año 1924, ascendieron a 95.000,000 de libras esterlinas, de las cuales corresponden 72.000,000 a la exportación de café. — (U. P.).

RIO JANEIRO, 14. — **El Ministro de Guerra** anuncia oficialmente la ocupación de Guayra por las tropas del Gobierno, la que se efectuó el 9 de Abril. — (U. P.).

PRUEBE
STADIUM
EL MEJOR CIGARRILLO
A 40 CENTAVOS

ARGENTINA

BUENOS AIRES, 14.— **Mañana se dirigirá a Chile** el coronel J. Allister Smith, del Ejército de Salvación, el que se dirigirá más tarde al Perú y Bolivia. (U. P.)

BUENOS AIRES, 11.— **Anoche llegó a esta capital** el señor Jorge Redon Borne, representante de la Oficina de Expansión Comercial de la América del Sur, organizada por el Gobierno chileno.

El señor Borne se propone visitar el ruguay y hacer conocer el establecimiento de aquella oficina, inspirada en los acuerdos adoptarencia Internacional Americana, celebrada en Santiago. (U. P.)

BUENOS AIRES, 14.— **Hoy se efectuó una reunión de despedida** al coronel Smith, quien vino en representación del general Branwell Booth a presidir el Congreso Salvacionista celebrado hace poco en esta capital.

El coronel Smith partirá a Chile en el tren internacional. Se propone visitar las repúblicas de Chile, Perú y Bolivia. Además de inspeccionar la obra que realiza el Ejército de Salvación, dará conferencias en las capitales de las mencionadas Repúblicas.— (Especial).

BUENOS AIRES, 14.— **En breve vendrá a Buenos Aires** haciendo uso de una licencia, el ministro argentino en Bolivia, don Horacio Carrillo. —(U. P.)

BUENOS AIRES 14.—**El Ministro del Interior** aceptó la renuncia del gobernador del territorio nacional de Formosa, capitán de navío don Jorge Talour.—(U. P.)

BUENOS AIRES 14. —**Mañana zarpa a puerto Belgrano** la división de instrucción de la Marina de Guerra que comanda el contralmirante don Enrique Moreno.—(U. P.)

BUENOS AIRES 14.—**Comunican de Córdoba que falleció** el obispo Bustos. Millares de personas han desfilado por su capilla ardiente. Sus restos serán depositados en la capilla de la Iglesia, mientras se termina el panteón de los obispos. —(U. P.)

BUENOS AIRES, 14.—**Se dictó un decreto** disponiendo que el actual Ministro de Relaciones, doctor Gallardo, atienda el Ministerio del Interior, durante la ausencia del Ministro en propiedad, doctor Gallo, quien, como se sabe, se encuentra actualmente en Santiago de Chile. —(U. P.)

BUENOS AIRES, 14.— **Esta noche quedó clausurado** el certamen regional del Congreso de Obra Cristiano. Hoy partieron a Chile por la combinación transandina ordinaria los delegados de la iglesia portestante norteamericana que asistieron a dicho Congreso y a otros realizados en Montevideo.

En Santiago realizarán igualmente un certamen en el que participarán el doctor Speer, consejero de varias universidades norteamericanas y los doctores Inman y González, directores de la revista "La Nueva Democracia", que se publica en Nueva York.

Van también en viaje a Chile otras personalidades de los centros luteranos.— (Especial).

BOLIVIA

LA PAZ, 14.— **Se decretó la refundición** de la Dirección General de minas con la Dirección General Geológica.— (U. P.)

LA PAZ, 14.— **Se dirigió a Sucre** el Ministro de Guerra, don Pedro Gutiérrez.— (U. P.)

LA PAZ, 14.— **Mañana se dirigen a Arica,** el ministro británico, Mr. Seymour y su esposa.— (U. P.)

LA PAZ, 14.— **"La República" publica en grandes caracteres** que la policía ha encontrado y secuestrado dos ametralladoras. El descubrimiento se hizo en casa de la Avenida General Pando. El diario citado atribuye la compra de las ametralladoras a don José Luis Tejeda Sorzano, a fin de provocar después una revolución en La Paz. El movimiento tendría ramificaciones en Oruro y Cochabamba.

Agrega "La República" que en posesión de datos de un vasto complot de los revolucionarios, la policía les sigue la pista, con la esperanza de descubrir más armamentos y municiones que se habrían internado clandestinamente en La Paz. — (U. P.)

PIANO ELECTRICO
NECESITAMOS ARRENDAR URGENTE PARA ESPECTACULO.
E. V.
Calle NUEVA YORK 66
Casilla 405
A-15

LA VISITA A ARGENTINA DEL PRINCIPE DE GALES

La Cancillería empieza a ocuparse del programa de agasajos

(Correspondencia cablegráfica de Luis María Alvarez, especial para "La Nación")

BUENOS AIRES, 14.—Aunque en la Cancillería no se anticipa nada concreto acerca del programa de recepción al Príncipe de Gales, se sabe que el doctor Gallardo viene tratando el asunto con el Presidente de la República y que en estos días celebrará una conferencia con el Ministro de Gran Bretaña Mr. Alston, a fin de que, previa consulta con Su Alteza, puedan quedar establecidos algunos números de ese programa.

Se sabe también que el Heredero del Trono de Inglaterra, sólo permanecerá en Buenos Aires tres o cuatro días con carácter oficial, destinando otros dos o tres días a excursiones a los puntos cercanos a la capital. Es casi seguro que una de estas excursiones sea al establecimiento de la señora Concepción Unzué de Casares, en Huetel.

Por otra parte, respecto de la fecha de llegada del Príncipe, no se puede decir nada definitivo, desde que es seguro que el programa de agasajos comprenderá una gran reunión hípica cuya realización tendría que ser en un día festivo, de acuerdo con la ley respectiva. — **Alvarez.**— (Especial).

¡Lo primero en todo medicamento es inspirar confianza!
El Bromural,
gran calmante nervino y somnífero inofensivo,
cuenta sus éxitos por millones Más de 400 trabajos originales y comunicaciones sumamente favorables publicadas en la prensa profesional por parte de autoridades médicas de fama internacional, elogian las buenas calidades de esta
incomparable preparación.
De venta en las buenas farmacias en tubitos de vidrio de 20 tabletas.

ROMERO PELEARA CON GREB EL 1.º DE MAYO

NUEVA YORK, 14.— **Quintín Romero** sostendrá una pelea el 1.o de Mayo en Detroit, a diez vueltas, con Harry Greb.

Peleará con Young Stribling el 7 del mismo mes, en Boston.

El campeón chileno se encuentra en magníficas condiciones, después del mes de descanso, y confía que iniciará una nueva serie de importantes victorias. — (U. P.)

NUEVA YORK, 14.— **Los redactores deportivos** han iniciado una polémica con el fin de resolver las fechas **de los matches que tendrán lugar este Verano.**

Se han fijado las siguientes fechas: Mayo 29, Mac Tigue contra Berlenbach; Wills contra Weinert, 19 de Junio; Tunney contra Gibbons, 12 de Junio las que los redactores consideran demasiado seguidas.

Tex Rickard se opone a que la fecha del match Mac Tgue-Berlenbach sea cambiada.—(U. P.).

NUEVA YORK,14.— **El famoso corredor finlandés Nurmi,** ha salido con rumbo a Minneápolis, a pesar de estar enfermo, y espera cumplir con sus compromisos en ésa. — (U. P.)

HOY SE CONSTITUIRAN DEFINITIVAMENTE LOS TRIBUNALES DE LA VIVIENDA

LA REUNION EN LA INTENDENCIA DE SANTIAGO.—ACTIVIDADES DE LOS ARRENDATARIOS DE LAS COMUNAS.

Hoy, a las 11 de la mañana, se reunirán los miembros que han sido designados conforme a la ley, para constituir definitivamente los Tribunales de la Vivienda, que tendrán a su cargo el conocimiento de todas las materias relacionadas con el problema de los arriendos.

La reunión ha sido convocada especialmente por el señor Intendente de la provincia y a ella concurrirán los representantes designados por el Gobierno, los designados por la I. Municipalidad y los elegidos por los arrendatarios. Además, concurrirán los respectivos secretarios actuarios de cada tribunal designados por la Intendencia, conforme a las disposiciones de la ley.

ACTIVIDADES DE LOS ARRENDATARIOS

La nueva Liga Federal de Arrendatarios continúa su campaña en los diferentes barrios de la capital con el objeto de ilustrar a los arrendatarios sobre las disposiciones de la ley y sobre las facultades que según la ley competen a los Tribunales de la Vivienda.

Damos a continuación las diversas actividades de los arrendatarios que se efectuarán en el día de hoy.

LIGA DE ARRENDATARIOS
(Barrio Latorre)

Cita para hoy a las 7 P. M. a todos los sub-comitées y conventillos, incluso a los de Santa Regina y San Sebastián.

COMITE 5.a COMUNA

Este comité, en su última asamblea acordó unificar las fuerzas de la comuna para manifestar a los arrendatarios el nombramiento ante el 10.o Tribunal, en esa persona de don Manuel Romo, y reunirse hoy extraordinariamente a las 6 P. M. en Lastra esquina Barnachea.

6.o TRIBUNAL

Cítase para hoy a las 8 P. M. a asamblea en el local de los Tipógrafos. Eleuterio Ramírez 1357, para oir al compañero Manuel Inostroza, sobre la constitución del Tribunal de la Vivienda.

El nuevo directorio quedó constituído como sigue:

Sección General, Fernando Salinas.

Secretaría de actas, Elisa Taiba.

Secretario de prensa, Fernando Grandón.

Tesorero, Luis A. Morales.

Sub-Tesorero, Carlos Alcayaga.

Vocales, Ernesto San Martín, Pedro Huerta, Fernando Taiba, y Juan Domingo Santibáñez.

Comisión de Contabilidad, Héctor Gamboa, Sara Araya, Francisco Palacios.

Comisión de Sanidad, Casimiro Barrios y Juan Salas.

3.a COMUNA. — 7.a SECTOR

Cítase para mañana a las 8 P. M. a reunión general extraordinaria local, Maipú 833.

LIGA DE ARRENDATARIOS 7.a SECTOR

Cítase a asamblea general para el Viernes a las 8 P. M. Se invita a los dirigentes y arrendatarios de la Comuna de Yungay y subcomité de la 4.a Comuna.

Local: Teatro Selecta. Chacabuco esquina Atacama.

7.a COMUNA

Cítase a reunión de delegados para hoy a las 7 y media P. M. en Maestranza N.o 658.

Mañana deberán reunirse los sectores para concentrarse en Avenida Matta a las 8 P. M.

8.a TRIBUNAL

Cítase a todos los arrendatarios del radio del 8.o Tribunal, para hoy a las 8 P. M. en Bascuñán 542.

10.o TRIBUNAL

Se cita a sesión a las 8 P. M. al directorio en Nueva de Ovalle 838.

10.a COMUNA

Se cita a los delegados de los sectores a sesión para hoy a las 8 P. M. en Nataniel 1057.

3.er SUBCOMITE —10.a COMUNA

Cita a sesión de delegados para hoy a las 8 P. M.

JUNTA CENTRAL DE ARRENDATARIOS

Cítase a reunión para hoy a las 7 P. M. en Rosas 1022.

2.o SECTOR. — 10.a COMUNA

Cítase para hoy a las 7 P. M. a todos los delegados de citées y conventillos.

Local: Nataniel N.o 2115.

SUB-COMITE AVENIDA ITALIA

Cita a reunión a los arrendatarios para hoy Martes a las 7 y media P. M. Local: Avenida Italia N.o 1330.

4.o SECTOR. — 10.a COMUNA

Se cita para hoy a reunión general a las 7 y media P. M. por haber asuntos de importancia que tratar. Local: Concepción 745.

LOS EMPLEADOS BANCARIOS CONFERENCIARAN HOY CON EL MINISTRO DE HIGIENE Dr. SALAS

PEDIRAN SU INTERVENCION PARA SOLUCIONAR LAS DIFICULTADES DEL PERSONAL DE LAS CAJAS DE AHORROS

LAS GESTIONES DE ARREGLO CON LA GERENCIA DEL BANCO ESPAÑOL SE INICIARON AYER CON TODO EXITO

La delicada situación bancaria que ha venido preocupando intensamente a la opinión pública, tiende a normalizarse con la actitud de algunas gerencias de atender las peticiones del personal.

El tema obligado en los círculos bancarios ha girado en estos días sobre este particular y los empleados estiman que se podrá llegar a una solución satisfactoria.

Por otra parte, podemos informar que hay acuerdo para solidarizarse con el personal de aquellos bancos cuyas gerencias no aceptan ir a un arreglo directo.

LOS DELEGADOS ANTE LAS GERENCIAS CELEBRARON AYER UNA INTERESANTE SESION

En la tarde de ayer se reunieron las delegaciones ante las gerencias y adoptaron acuerdos de especial importancia.

Se nombró una comisión compuesta por los señores: Arturo Martínez, presidente de la Unión de Empleados de Chile, Sección Bancaria y delegado del Banco de Chile; don Eduardo Corominas, del Banco Español; don Italo D'Ottone, del National City Bank; para que se acercara al Ministro de Higiene y Asistencia Social, doctor don José S. Salas y pongan en su conocimiento que han acordado no ir al arbitraje por el momento, en vista de que algunas gerencias resolvieron ir a un arreglo directo con el personal.

LA SITUACION DE LOS EMPLEADOS DE LA CAJA DE AHORROS

Esta comisión también dará cuenta al Ministro doctor Salas de que los empleados de la capital de común acuerdo con los de Valparaíso han resuelto pedir sus buenos oficios para que se solucionen satisfactoriamente las dificultades presentadas al personal de las Cajas de Ahorros. Estas se refieren al hecho de que se les quiere considerar como empleados públicos, cuando en realidad son particulares.

A las 5 de la tarde de hoy, la comisión que nombramos más arriba se trasladará al Ministerio de Higiene para cumplir su cometido.

LAS GESTIONES DE ARREGLO CON LA GERENCIA DEL BANCO ESPAÑOL SE INICIARON EN LA MAÑANA DE AYER

El delegado del Banco Español, señor Corominas dió cuenta de que se habían iniciado las gestiones de arreglo directo con la gerencia y que la comisión respectiva había dado principio a su trabajo.

Asesorarán en estas actividades ante la gerencia, al señor Eduardo Corominas, los señores Luis Salazar, Ramón Rojas, Luis Ríos Valdivia y Daniel Cristo. Esta comisión entró en funciones en el día de ayer.

EN LA SESION DE HOY SE ESTUDIARA LA REFORMA DE LOS ESTATUTOS

En la sesión que celebrarán esta tarde los delegados, se iniciará el estudio de reforma de los estatutos de la Unión de Empleados de Chile, Sección Bancaria. Una vez conocida por el Directorio, se citará a una asamblea plena para su aprobación definitiva.

LOS EMPLEADOS DE PROVINCIA SE ORGANIZAN

Se han recibido numerosas comunicaciones de provincias que anuncian que los empleados se están organizando y al efecto enviarán sus adhesiones a sus compañeros de la capital.

Compruebe Ud...
...la veracidad de nuestra
GRAN LIQUIDACION
de artículos de
Menaje, Tapicería y Sanitarios
visitándonos HOY MISMO!
Hay lo mas indispensable
para el confort del Hogar
a precios de
GRAN REBAJA!

EN MENAJE
Servicios de mesa, Platos, Tazas, Compoteras, Alcuzas, Tenedores, Cucharas, Jarros, Jardineras, Azafates, Fuentes. Servicios de Cubiertos, Moldes. Hule. Pailas, Saleros, etc. etc.

EN SANITARIOS
Baños de fierro enlozado, Lavaplatos, Calentadores, Espejos, etc., etc.

EN TAPICERIA
Alfombras, Caminos, Muselinas, Topeas, Arpilleras, Felpudos, Papeles Pintados, Varillas, Gasas, etc.

Gath. Chaves, Ltd.

EN LOS CAMPOS DE PUDAHUEL SE REALIZARON AYER LOS EJERCICIOS MILITARES DE LA GUARNICION

LOS PARTIDOS ROJO Y AZUL SIMULARON DOS BATALLAS, USANDOSE TODAS LAS ARMAS.—EL JEFE DE LA II DIVISION FELICITA A LOS OFICIALES Y TROPA POR EL EXITO ALCANZADO.—EL 21 DEL PRESENTE SE VERIFICARAN EN LAS CONDES NUEVOS EJERCICIOS DE LAS TROPAS

Los ejercicios de guarnición llevados a cabo ayer por las tropas de esta capital en el sector comprendido entre el punto denominado El Blanqueado y la Hacienda Lo Aguirre, han tenido el más lisonjero éxito.

Las tropas de los diferentes Regimientos que participaron en esos ejercicios demostraron, una vez más, el espléndido espíritu de disciplina de que se encuentran animadas y de la preparación eficiente que han recibido de sus instructores.

Es de hacer notar que el actual contingente que sirve, ha recibido una instrucción relativamente escasa debido a las varias incidencias que han ocurrido en los últimos tiempos; sin embargo, como hemos dicho anteriormente, las tropas se comportaron ayer, como verdaderos soldados de línea, trabajando constantemente y obedeciendo todas y cada una de las voces de mando relacionadas con el mejor éxito de los colores que defendían.

HACIA LOS CAMPOS DE EJERCICIOS

Dando cumplimiento a una orden emanada de la Superioridad de la II División, en las primeras horas de la mañana de ayer, los Regimientos de Infantería Buin y Pudeto, el Regimiento de Artillería Tacna, el Regimiento Telégrafos y el Regimiento de Caballería Cazadores, se dirigieron hacia los campos de Pudahuel.

Los Regimientos de infantería efectuaron el viaje más o menos en dos horas, sin el menor inconveniente, a pesar del mal estado en que se encuentran todos los caminos que conducen a aquel punto.

Llegados a los puntos que habían sido designados con anticipación, las tropas procedieron a ocupar sus posiciones bajo la dirección de las clases y oficiales.

En el desarrollo de esta tarea, todos los cuerpos se mostraron animados del mejor espíritu, realizando la labor en un tiempo relativamente escaso.

LA TAREA GENERAL DE GUERRA

A cada uno de los Comandantes de Compañías se les había entregado previamente la siguiente tarea que debían desarrollar.

"Fuerzas principales rojas en retirada hacia el Oeste por el camino Santiago-El Blanqueado-Barrancas-Lo Aguirre, se defienden desde el amanecer de hoy 14, contra fuerzas azules que las persiguen, en la línea-Cota 479 (1 kilómetro al Norte de Santa Corina); Cota 468 (en Santa Elena del Gomero).

IDEA ESPECIAL AZUL

El Destacamento Veloso (D. R. I. 11 y 1 R. Art. 1. Esc. Cab. 2 y 1 Pelot. (mixto) de Telégrafos que venía de la capital, por el mismo camino de retirada con la misión de apoyar el ataque de las fuerzas principales azules contra el flanco izquierdo Rojo, al llegar con la cabeza de su vanguardia, a las 9 A. M., a la bifurcación del camino Barranca F. Lo Ortuzar, recibió del Comandante de las fuerzas principales azules la comunicación siguiente:

1) Reserva enemiga, con artillería se mueven detrás de la línea roja en dirección a la laguna de Lo Prado Abajo.

2) Con un destacamento impida un envolvimiento enemigo sobre mi flanco derecho."

EL DIRECTOR DE LOS EJERCICIOS

Fué designado Director de los ejercicios de guarnición, el Teniente Coronel, don Víctor Tirado, quien, asimismo, se dirigió en las primeras horas de la mañana de ayer a los campos antes señalados, en donde procedió a inspeccionar minuciosamente todos y cada uno de los movimientos de las tropas como también en la forma que cumplían con las instrucciones que se les había impartido.

EL PARTIDO ROJO

El Partido Rojo estaba formado por las siguientes unidades, las que estaban bajo el mando directo del segundo Comandante del Regimiento Pudeto, Mayor señor Espinoza.

Regimiento Pudeto, una batería del Regimiento Tacna, un pelotón del Regimiento Telégrafo y un pelotón del Regimiento de Caballería Cazadores.

EL PARTIDO AZUL

Comandaba este Partido el Mayor señor Veloso, y estaba compuesto en la forma siguiente:

El Regimiento de Infantería Buin, un pelotón del Regimiento Cazadores, un pelotón del Regimiento Telégrafos y una batería de Artillería montada Tacna.

LAS POSICIONES

Las tropas Rojas ocuparon una línea que se extendía desde El Blanqueado hasta los cerros de La Amapola, en donde se situó la artillería que debía proteger el avance, en tanto que las tropas azules se dirigieron hacia el Norte ocupando una línea desde los llanos de Barrancas.

Encontrándose en esta situación las tropas de ambos bandos, se dió la órden de marchar, mientras los Arbitros Capitanes señores Valenzuela y Ballas, tomaban la correspondiente situación para presenciar en sus diversas fases la batalla que debía principiar momentos después.

LAS TROPAS AVANZAN

Dadas las órdenes de empezar el avance, las tropas azules se dirigieron en persecución de las rojas, que se batían en retirada hacia el camino de Barrancas enviando tanto las azules como las rojas las respectivas patrullas de caballería de reconocimiento.

Las tropas azules continuaron presionando a las enemigas, habiendo habido primeramente algunas escaramuzas entre las patrullas de la caballería, las que sirvieron para advertir a uno y otro bando la presencia del enemigo.

EL CHOQUE SE EFECTUO A LAS 9.30 A. M.

En vista de la constante presión por parte de las tropas del Partido Azul, el Jefe de las fuerzas Rojas dispuso que sus tropas tomaran estratégicas posiciones para hacer frente al enemigo y, en efecto, a las 9.30 de la mañana, la artillería rompió los fuegos sobre el enemigo desde las ventajosas posisiones que ocupaba en los cerros de La Amapola.

La lucha se empeñó viva y tenaz, tomando parte momentos después las infanterías de ambos partidos.

Se había dado de esta manera cumplimiento a la tarea que el Director había propuesto a cada uno de los Jefes de los distintos partidos.

Durante todo el tiempo que duró la batalla los servicios técnicos del Regimiento Telégrafos mantuvo constantemente los servicios de comunicación, en forma por demás eficiente.

LA SEGUNDA BATALLA

Después de darse un descanso a las tropas que participaron en la jornada, toda vez que el calor era sofocante, se dispuso que nuevamente las unidades volvieran a sus primitivas posisiones, correspondiendo, en esta ocasión, al Partido Azul ser el atacante.

Sin mayores novedades se desarrolló la segunda parte de la jornada, yendo en seguida las tropas a vivaquear a sus respectivos campamentos.

LAS NUEVAS IDEAS PUESTAS EN PRACTICA

En los ejercicios de guarnición llevados a cabo ayer, se puso en práctica, con todo éxito, la nueva Directiva confeccionada por el Estado Mayor General y los últimos métodos empleados en las guerras modernas.

LA CRITICA

Terminados los ejercicios, el Director de los ejercicios, Comandante señor Tirado, reunió a todos los jefes y oficiales, y procedió a hacer la crítica de los diferentes movimientos ejecutados como también de la forma como ellos se desenvolvieron.

EL JEFE DE LA II DIVISION

Desde las primeras horas de la mañana, concurrió a presenciar los ejercicios, el Jefe de la II División, General señor Toledo Tagle, acompañado del Estado Mayor Divisionario.

El General, señor Toledo, al hacer la crítica de los ejercicios que acababa de presenciar, manifestó su complacencia por la correcta forma cómo ellos se habían verificado y tuvo palabras de estímulo para la tropa que se comportó en espléndida forma.

EL JEFE DE LA BRIGADA

Por su parte, el Jefe de la III Brigada Combinada, Coronel, señor Bravo, manifestó que los ejercicios se habían realizado en perfectas condiciones, a pesar del corto tiempo de instrucción con que cuenta la tropa.

Tanto el General señor Toledo Tagle como el Comandante, señor Tirado, tuvieron palabras de felicitación para los oficiales, sub-oficiales y tropa que tomaron parte en los ejercicios.

PERSONAS QUE CONCURRIERON A PRESENCIAR LOS EJERCICIOS

Aparte del Jefe de la II División y del Comandante de la III Brigada Combinada, concurrió a presenciar los ejercicios, el Adicto Militar de Argentina, quien se mostró sumamente complacido de la forma cómo ellos se efectuaron, de la prontitud del soldado en obedecer las órdenes y de la resistencia a toda prueba de que dió muestra.

También asistió el Capitán don Ramón Vergara Montero, de la Academia de Guerra y el Sub-Teniente de Tren, don J. Sánchez.

EL ALMUERZO

Más o menos a la 1.30 de la tarde se servía el almuerzo a las tropas, en medio de los dichos y chistes alegres de los soldados, que no indicaban, por cierto, la dura jornada que acababan de realizar haciendo recorridos de varias leguas.

Los aficionados, por su parte, también se entregaron a hacer los honores al almuerzo que se sirvió bajo hermosos y frondosos árboles.

EL REGRESO DE LAS TROPAS

A las 4 de la tarde las tropas formaban y tomaban el camino en dirección a esta capital, a donde llegaron más o menos a las 6 P. M.

¿CUANTOS SOLDADOS PARTICIPARON?

En los ejercicios desarrollados ayer tomaron parte 274 soldados y 12 oficiales por cada partido, de las diferentes armas.

NUEVOS EJERCICIOS

El 21 del presente mes se efectuarán otros ejercicios en dirección a Las Condes, en los que tomarán parte todos los regimientos de la guarnición.

Estos ejercicios serán dirigidos por el Comandante del Pudeto, señor Infante.

Una Compañía del Pudeto durante los ejercicios

El Cazadores de regreso a Santiago

LA CIENCIA ESTADISTICA EN EL CAMPO DE LA OBSERVACION

FUE EL TEMA DE LA CONFERENCIA QUE DESARROLLO AYER TARDE EN LA UNIVERSIDAD DE CHILE EL PROFESOR DE INTERCAMBIO DON TOBIAS MOSCOSO

A las 6 de ayer tarde, dió su primera conferencia en el Salón de Honor de la Universidad de Chile el profesor don Tobías Moscoso.

Fué presentado por el profesor de Economía Política de la Escuela de Ingeniería, don Ramón Montero Rodríguez, quien, en un expresivo discurso, se refirió a la personalidad científica del conferencista y en especial a su labor como profesor de Estadística y Matemática en la Universidad de Río Janeiro.

El profesor Moscosso comenzó su disertación con algunas frases referentes a la Universidad de Chile. Dijo más o menos:

—La Universidad de Chile, esta noble y culta institución, cuya vida, de cerca de dos siglos, es una tradición de gloria intelectual que honra no solamente a Chile, sino a la América y al mundo, no limitó su fina galantería para conmigo a la invitación que me hiciera para dictar aquí algunas conferencias sobre un asunto al cual he dedicado humildemente mis estudios. Con la extrema hidalguía y gentileza que caracteriza al pueblo del país seductor que visito por segunda vez, este Areópago del saber quiso también recibirme hoy de una manera que no olvidaré jamás, y en la cual la distancia que media entre el honor otorgado y el mérito del huésped modesto, está diciendo cuanto es la generosidad de que, desde este momento, soy deudor.

Acabo de oír, con profunda emoción, las frases elocuentes con que me ha saludado don Ramón Montero, uno de los más ilustres profesores de esta Universidad, representante legítimo de una brillante juventud que está construyendo un nuevo Chile con los poderosos instrumentos del talento y del estudio.

Esas palabras, que me permiten comprobar una vez más que la amistad se forja hermosos mirajes en el árido desierto, no solamente las agradezco sino que también las conservaré presentes en la memoria y grabadas en el corazón.

En este cofre, en que guardo mis más gratos recuerdos, las llevaré complacido muy lejos, a mi patria y a mi hogar en donde, desde los días de mi infancia aprendí a confundir en un gran afecto común el nombre de Chile y el nombre del Brasil, entrelazando en mi pensamiento el pabellón de la estrella solitaria con la bandera en cuyo campo la Cruz del Sur resalta con su fulgor en medio de las estrellas.

LA CONFERENCIA

En seguida entró a desarrollar su conferencia, cuyo resumen publicaremos en nuestra edición de mañana.

LA GRAN EXPOSICION INDUSTRIAL DE BOLIVIA

AYER SE REUNIO LA COMISION CHILENA Y ESTUDIO LA MEJOR MANERA DE CONCURRIR A ESTE IMPORTANTE TORNEO

Con motivo de la próxima Exposición Industrial que se celebrará en La Paz con motivo de las fiestas centenarias de la República de Bolivia, en la tarde de ayer se reunió la comisión que estudia la mejor manera de concurrir a este interesante torneo. Presidió esta reunión el Ministro de Obras y Vías señor Mardones y asistieron los siguientes miembros: don Carlos Salinas, don Francisco Rojas, don Javier Gandarillas, Manuel Rodríguez, Luis Smith, y el secretario señor Schneider Labbé.

LOS EXPOSITORES GOZARAN DE GRANDES FACILIDADES OTORGADAS POR EL GOBIERNO BOLIVIANO

El secretario señor Schneider dió cuenta de una comunicación recibida de parte de la Legación de Bolivia en nuestro país, en la cual se determinan las facilidades que el Gobierno de ese país, ofrecerá a los expositores que deseen concurrir a esa feria.

En lo que se refiere a la rebaja de fletes en los Ferrocarriles, en el de Arica a La Paz, será absoluta para los productos y artículos bolivianos que se transporten dentro del territorio de la República y para los productos y artículos chilenos desde cualquier punto de la línea.

A los artículos y productos de otros países se concederá una rebaja del 50 o|o en el recorrido total.

En el de Antofagasta Chili y Bolivia Railway, en la sección boliviana entran libres de fletes, las maquinarias, los productos nacionales y extranjeros y será una rebaja de 50 o|o en la sección chilena.

En la línea del Ferrocarril de Huaqui a La Paz el transporte de los productos destinados a la Exposición, se hará con una rebaja del 50 o|o en el flete.

Agrega la comunicación que el Gobierno boliviano liberará de derecho de aduanas las muestras y productos destinados a la Exposición y proporcionará gratuitamente a los expositores locales y sitios adecuados para la exhibición de maquinarias y muestras y terrenos necesarios para que levanten pabellones.

También estará listo el edificio de la Exposición Mercantil Permanente de una empresa particular destinado y construído especialmente para la exposición de productos nacionales y extranjeros y con tarifas sujetas a convenios particulares.

Manifestó en seguida el señor Schneider que el Reglamento de la Exposición no ha llegado todavía a su poder, pero espera que en algunos días más lo podrá dar a la publicidad.

A continuación se acordó organizar una oficina que tendrá a su cargo todo lo relacionado con la presentación de Chile en la Exposición, especialmente informar al Gobierno del presupuesto de gastos que al respecto se deberá hacer.

Se nombró un Comité Ejecutivo compuesto por los señores Francisco Rojas Huneeus, Director General de los Servicios Agrícolas y Jorge Schneider Labbé, jefe de los Servicios de Estudios Económicos Agrícolas, quienes tendrán a su cargo todo lo relacionado con la concurrencia de Chile a la Exposición.

EL TRABAJO DEL COMITE EJECUTIVO

Según nos ha manifestado el señor Schneider Labbé, el Comité Ejecutivo iniciará en el día de hoy sus labores, para estudiar detenidamente la forma en que Chile puede estar representado en esa Exposición.

Se organizará un amplio servicio de propaganda, con el fin de dar a conocer a nuestros industriales, comerciantes, agricultores y a todos los que se interesen por concurrir a la Exposición, de todos los detalles que sean necesarios.

UNA COMUNICACION TELEGRAFICA DEL GOBIERNO DE BOLIVIA

En la Legación de Bolivia en nuestro país, se ha recibido una comunicación telegráfica del Gobierno del Altiplano, en la cual manifiesta que se debe comunicar a todos los cónsules en nuestro país recomendándoles la mayor publicidad posible, ya que esta Exposición será de carácter oficial y distinta de la Exposición Mercantil Permanente, que será de empresa particular

RENOVOL
LABORATORIO PASTEUR
¡CUIDADO con las ESPINILLAS y FURUNCULOS!
Son los síntomas seguros de sangre impura
APRESURESE A DEPURARSE EFICAZMENTE ANTES QUE EL MAL AVANCE
RENOVOL cura todos los Vicios de la Sangre
NJO

LAS ACTIVIDADES DE LA UNION DE EMPLEADOS DE CHILE

(INFORMACION OFICIAL)

Las actividades de este importante organismo siguen preocupando a la opinión pública y en sus reuniones diarias se adoptan acuerdos y resoluciones de importancia que afectan a los empleados en general.

La información oficial dada por la institución, es la siguiente:

LA CASA FIDEL PEREZ SE ORGANIZA

Los empleados de la Casa Fidel Pérez se reunieron el día de ayer con el objeto de organizarse y adherirse a la UECH. Al efecto, nombraron como delegado al señor Alfredo Montenegro, para que los represente.

A LOS EMPLEADOS DE PUENTE Y 21 DE MAYO

Ayer se presentaron en esta secretaría numerosos empleados de los barrios Puente y 21 de Mayo, con el objeto de manifestar que insisten en sus ideas de hacer efectivo que se cierren las tiendas a las siete de la tarde y que no se trabaje en los días feriados. Nos dijeron: todos los patrones están de acuerdo en que esto debe ser así, pero ninguno quiere tomar la iniciativa.

Sabemos las distintas actividades que han desplegado con el ánimo de hacer efectivas sus aspiraciones, y conocemos las iniciativas que se han puesto en práctica, siendo las más de ellas burladas, por cuanto no existe el reglamento ni tampoco el Tribunal de Conciliación.

Conocedores de este temperamento, los empleados de los barrios antedichos, como tenemos publicado, nombraron una comisión de prensa, la que está resuelta a secundarlos en sus actividades. Y al efecto, nos piden citar a todos los empleados a una gran asamblea, en que estarán representados miembros del Directorio, el Viernes a las 9 1|2 P.

SECCION SEGUROS

El secretario general nos pide citar para mañana a las 9 1|2 P. M. en el local de la UECH a los empleados de la Sección Seguros a una reunión que tendrá por objeto nombrar el directorio definitivo y tratar varios asuntos privados que son de interés para el gremio.

TRIBUNAL DE HONOR

El Tribunal de Honor nombrado para informar sobre la conducta comercial, social y privada del Representante Legal de la UECH ha acordado reunirse diariamente de 6 1|2 a 8 P. M. en el local social de la UECH. Si algún interesado solicitara horas de audiencia especiales, tiene instrucciones la secretaría para concederlas.

El plazo de las funciones del Tribunal expirará el próximo Domingo 19 de Abril a las ocho de la noche, quedando citadas desde luego todas las personas que deseen hacerse oír y comprobar sus declaraciones.

CITACIONES

Se nos pide citar a las siguientes instituciones:

Miércoles, 6 1|2 P. M., Tracción Eléctrica; 9 1|2 P. M., Delegados de Seguros. Jueves, 6 a 8 P. M., Compañía Inglesa de Teléfonos; 9 1|2 P. M., Empleados Comercio Minorista y Junta Departamental.

A TODOS LOS DELEGADOS DE LA UECH

Se hace presente que dado el número creciente de secciones que acuden a sesionar en asambleas parciales, es necesario que estén en secretaría por lo menos con veinticuatro horas de anticipación, a fin de hacer la conveniente distribución y puedan de esta manera sesionar con la debida comodidad.

De no haberlo así, tiene órdenes la secretaría de no permitir sesiones que se comuniquen a última hora.

LA REORGANIZACION DE LA ESCUELA INDUSTRIAL DE TEMUCO

HOY PARTE AL SUR LA COMISION QUE INTERVENDRA EN LA ENTREGA DE DICHO PLANTEL A SU NUEVO DIRECTOR

En la tarde de hoy se dirigirá al Sur la comisión nombrada por el Gobierno para intervenir en la entrega oficial de la Escuela Industrial de Temuco a su nuevo director, don Enrique Knockaert.

Esta comisión es formada por el director de la Enseñanza Industrial, don Ramón Montero Rodríguez, y los jefes de la Escuela de Arte y Oficios, don Jorge Santelices y don Juan Gantes.

Según nuestras informaciones, el señor Montero informará en particular al Gobierno respecto a la forma como debe llevarse a efecto la reorganización completa de dicha Escuela Industrial.

A este establecimiento se le aumentará su capacidad para poder admitir en él un mayor número de alumnos, y dar más importancia a la enseñanza práctica. Con este objeto se adquirirán maquinarias modernas y se dotará a los laboratorios de los elementos indispensables. Desde este año se pondrán en vigencia los programas de la Escuela de Artes y Oficios, plantel donde podrán continuar sus estudios los jóvenes que terminen allá sus estudios.

ANTE LA ELECCION DE RECTOR DE LA UNIVERSIDAD

El Domingo 19 del presente mes el Claustro Pleno elegirá Rector de la Universidad de Chile.

Con este motivo, la Federación de Estudiantes acordó presentar a la consideración de la juventud los nombres de los señores Juan Esteban Montero, Enrique Molina, Pedro León Loyola y Carlos Vicuña Fuentes, como candidatos a la Rectoría.

CON EL MINISTRO DE INSTRUCCION

Para dar vigor a estas teorías y para poner en práctica desde luego las aspiraciones de la reforma universitaria la Federación de Estudiantes de Chile dirigió una nota al señor Ministro de Instrucción, don José Maza, en la que reclamaban para los estudiantes el derecho a participar en los consejos directivos de enseñanza y en el gobierno de la Universidad.

El señor Ministro manifestó a los estudiantes, que estaba de acuerdo en sus anhelos y en la necesidad de una reforma total en la enseñanza. Al efecto, prometió nombrar una comisión que estudie este problema, comisión en la que serán consultadas las aspiraciones de los estudiantes.

La nota del señor Ministro de Instrucción sera leída en la asamblea que la Federación de Estudiantes de Chile celebrará hoy, a las 6 P. M., en el Salón de Honor de la Universidad.

LA ASAMBLEA DE HOY

En la asamblea a que la Federación de Estudiantes de Chile ha convocado para hoy a las 6 de la tarde, en el Salón de Honor de la Universidad, se dará a conocer el informe que ha elaborado la Comisión de Reforma Universitaria y la nota respuesta del Ministro de Instrucción a las aspiraciones de los estudiantes.

El presidente de la Federación de Estudiantes, señor Roberto Meza Fuentes, explicará el alcance de los votos aprobados últimamente y diversos oradores explicarán el significado de la campaña de Reforma Universitaria.

EL DOTOR KINTA ARAI, SECRETARIO DE LA LEGACION DEL JAPON

DISERTARA EN LA UNIVERSIDAD SOBRE EL JAPON ACTUAL

El doctor Kinta Arai, secretario de la Legación del Japón, que acaba de regresar al país después de una prolongada ausencia, se propone desarrollar en una serie de conferencias una sinópsis detallada del Japón actual abarcando todos los aspectos principales de su actividad intelectual, industrial y comercial.

El doctor Arai acompañará su disertación con películas que ha traído del Japón y en las cuales se puede apreciar los últimos adelantos y las nuevas modalidades de la vida nipona. Así el resurgimiento de Tokio y de las otras grandes ciudades asoladas por el terremoto está perfectamente detallado en estas ilustraciones con que el señor Arai acompañará su disertación.

La primera conferencia se llevará a cabo el Jueves a las seis de la tarde en el salón de actos de la Universidad y se nos pide advertir que la entrada a esta conferencia es enteramente libre.

INCENDIO EN LA CALLE DARDIGNAC

Anoche a las 12 horas ocurrió un voraz incendio en la primera cuadra de la calle Dardignac, quemándose totalmente la propiedad del señor Raúl Zañartu signada con el número uno de dicha calle.

Esta propiedad se encuentra a cargo del señor Pablo Koller por encontrarse su propietario actualmente en Europa y se ignora si se encuentra asegurada.

El incendio terminó a la una de la madrugada después de un activo trabajo de las compañías de bomberos, las cuales concurrieron al lugar del siniestro en el siguiente orden: 6, 8, 2 y 5 compañías.

El señor Koller fué detenido para ser puesto en el día de hoy a disposición del juzgado del crimen respectivo.

Según se nos informó, las pérdidas ocasionadas con el incendio alcanzarían a la suma de $ 17.000.

OBLEAS DEL DOCTO ....?

HUELGA DEL TELEGRAFO COMERCIAL

ES POSIBLE QUE EL PERSONAL HUELGUISTA LLEGUE A UN ACUERDO SATISFACTORIO CON LA GERENCIA

Anoche estuvimos en la Unión de Empleados de Chile y se nos informó que se había efectuado en la tarde de ayer una interesante reunión de empleados y miembros de la Gerencia.

Sobre este particular podemos decir que las gestiones de arreglo en forma directa, van por buen camino y hay optimismo para afirmar que pueden dar un resultado satisfactorio.

En efecto, a la reunión de la tarde concurrió el abogado de la Compañía del Telégrafo Comercial, señor don Domingo Godoy y el representante del personal señor Francisco Hinojosa. Las conversaciones de arreglo quedaron muy adelantadas y han tenido un carácter de cordialidad que hacen augurar un feliz resultado, a pesar de ser extra-oficiales; pero que sin embargo, han causado excelente impresión en el personal huelguista. A las 10 de la mañana de hoy continuarán las gestiones de arreglo y es muy probable que la solución total de la huelga quede terminada en el día de hoy.

EL DELEGADO SEÑOR HINOJOSA CONFERENCIO AYER CON EL GERENTE SEÑOR REYES

En la tarde de ayer celebró una cordial entrevista con el Gerente de la Compañía del Telégrafo Comercial, señor Atanasio Reyes, el delegado de los empleados huelguistas, señor Francisco Hinojosa; en esta conversación se hicieron, por ambas partes, proposiciones de arreglo que podrían solucionar inmediatamente la huelga. Esta reunión se prolongó hasta después de las seis de la tarde.

EL BANCO ANGLO Y LA CAJA DE AHORROS HAN ENVIADO SU EROGACION PARA EL MANTENIMIENTO DEL PERSONAL EN HUELGA

En el día de ayer la dirección del movimiento del personal del Telégrafo Comercial recibió comunicaciones, una del Banco Anglo Sud-Americano en la que acompaña la suma de doscientos noventa y ocho pesos con que contribuyen para el sostenimiento de los huelguistas. También se recibió una idéntica comunicación de la Caja de Ahorros con la suma de trescientos noventa y dos pesos. Los recaudadores del Tráfico de la Tracción Eléctrica por su parte enviaron con el mismo fin la suma de treinta y cuatro pesos.

EL BAILE DEL SABADO Y DOMINGO PROXIMOS

Como hemos venido anunciando, el personal del Telégrafo Comercial ha acordado realizar dos bailes, el Sábado y Domingo próximos con el fin de reunir fondos para el sostenimiento de la huelga. Las comisiones respectivas han activado los trabajos preparatorios para que se obtenga un feliz éxito.

HOY SE REUNIRAN A LAS 9 DE LA MAÑANA EN EL LOCAL DE COSTUMBRE

Con el objeto de seguir de cerca los menores aspectos de las tendencias, los empleados se han reunido diariamente y hoy lo harán a las 9 de la mañana para imponerse de las gestiones de arreglo.

Grotrian Steinweg
EL PIANO COMPLETO
USADO EN LOS CONCIERTOS DE LOS MAS GRANDES EJECUTANTES Y EN LAS PRINCIPALES ORQUESTAS DEL MUNDO
NUESTRO SISTEMA DE PAGOS EN ABONOS, QUE SON TRATADOS CONFIDENCIALMENTE, LE PERMITIRA LLEVAR A SU HOGAR UNA DE ESTAS JOYAS HOY MISMO—VISITENOS SIN COMPROMISO.
GRIMM & KERN
ALMACENES VICTOR, MANUALO Y AMPICO
AHUMADA 99. ESQUINA MONEDA

EL NUEVO MINISTRO DE BELGICA EN CHILE

En la Cancillería se nos informó que el Gobierno de Bélgica había designado Ministro en Chile al señor Charles Symon.

Por su parte el Gobierno chileno ha manifestado a la Cancillería de Bélgica que el señor Symon es persona grata para nuestro Gobierno.

LOS FUNERALES DEL SEÑOR URIZAR

En la mañana de ayer se efectuaron los funerales del periodista señor Rodolfo Urizar Las Heras.

Después de unas solemnes honras cantadas en el templo de Santa Filomena, el cortejo se dirigió al Cementerio General.

Presidieron el duelo los señores E. Gregorio de Las Heras, Carlos Pinto Durán y Julio Romero.

Al sepultarse los restos, hicieron el elogio del extinto los señores Julio Videla, en representación del gremio de periodistas, y el representante de "El Sur" en esta ciudad don Carlos Pinto Durán, quien dijo entre otras cosas:

"Señores: He recibido de la empresa de "El Sur" un encargo que es al mismo tiempo muy triste y muy satisfactorio para mí.

Muy triste porque nada es más penoso que despedirse definitivamente de un viejo amigo, cuyo trato continuo ha creado lazos y afectos que es por demás difícil quebrantar.

Muy satisfactorio, porque al venir a dejar a su última residencia al que en nuestra casa grande fué uno de los más antiguos y queridos miembros de la familia, obtengo la oportunidad de rendirle honroso homenaje, tan sólo con recordar laconicamente, sin palabras de alabanza que resultarían inútiles, sus excelentes cualidades.

El señor Urizar sirvió a "El Sur" con abnegación y constancia durante largos años, desde que éste no era más que modesto periódico hasta que se convirtió en uno de los rotativos más poderosos del país.

Y su actuación puede resumirse en palabras que son el más alto elogio para un hombre de honor y trabajo: figuró entre los primeros servidores del diario; fué siempre hombre de toda confianza para la Empresa; habiendo obtenido ya una merecida jubilación, continuó contribuyendo con entusiasmo a la vida del diario y puede afirmarse que murió en su puesto de trabajo."

EL MINISTRO DEL INTERIOR

Hoy regresa a Santiago el Ministro del Interior, señor Armando Jaramillo.

CONFERENCIA SANITARIA INTERNACIONAL

El Gobierno de Francia ha invitado al de Chile a una Conferencia Sanitaria Internacional que se reunirá en París a fines de Octubre del presente año.

DON ERNESTO BARROS JARPA

SERA EL ASESOR TECNICO DE LA COMISION PLEBISCITARIA DE TACNA

Hemos sido informados en el Ministerio de Relaciones de que en el Gobierno hay acuerdo para nombrar asesor técnico de la comisión plebiscitaria de Tacna al señor Ernesto Barros Jarpa.

EL MINISTRO DEL INTERIOR DE LA ARGENTINA

S. E. el Presidente de la República recibió ayer en audiencia especial al Ministro del Interior de la República Argentina, don Vicente C. Gallo.

LAS PATENTES PROFESIONALES

El Lunes próximo, a las 6 de la tarde, se reunirán en el local que oportunamente se dará a conocer los abogados recibidos en los últimos diez años para tratar de la situación que les crea el decreto ley, sobre reglamentación de la profesión y aumento de las patentes.

388 OPONENTES PARA 15 PUESTOS PUBLICOS

En la tarde de ayer se llevó a efecto el concurso escrito para el que había convocado la Dirección General de Impuestos Internos a fin de proveer, por ahora, 15 vacantes de subinspectores de ese servicio.

A este concurso se presentaron 388 oponentes, los que comenzaron ayer a rendir sus pruebas en el Instituto Superior de Comercio.

Para este objeto en este plantel de educación, se habilitaron cinco espaciosas salas en donde tomaron colocación todos los oponentes, siendo cuidados por funcionarios de la Dirección General.

La comisión examinadora la forman el Director General, don Alfredo Rioseco, el subdirector don Víctor M. Zañartu y los jefes de secciones señores Florencio Verdugo, Roberto Mac-Kenney, Juan de Dios Castro, Dr. Isaías Grez, Osvaldo Robles, Luis Aróstegui, Francisco Tagle y Valeriano Guzmán.

El director señor Rioseco mantuvo durante todo el tiempo que duró la prueba escrita una superior supervigilancia, lo mismo que todos los examinadores.

Terminada esta prueba, se hará la selección de los mejores, y en seguida los que salgan aprobados rendirán un examen oral que versará sobre todos los organismos del servicio y las leyes dictadas últimamente.

Llenadas las quince vacantes de subinspectores quedarán aprobados otros que, durante el plazo reglamentario de dos años, irán ocupando los puestos que haya necesidad de proveer.

A LAS 12 M. DE HOY COMIENZAN LAS INSCRIPCIONES ELECTORALES

LAS JUNTAS INSCRIPTORAS FUNCIONARAN EN LOS MISMOS LOCALES QUE OCUPARON EN 1923

Hoy se dará comienzo a las inscripciones electorales.

De acuerdo con las disposiciones legales sobre el particular, las mesas funcionarán en los mismos locales ocupados en 1923.

Estos locales son los siguientes:

1.a Comuna, Municipalidad.
2.a Comuna, Talleres Municipales.
3.a Comuna, Liceo de Aplicación.
4.a Comuna, Escuela de Artes y Oficios.
5.a Comuna, Escuela de Medicina.
6.a Comuna, Liceo Letelier.
7.a Comuna, Segunda Comisaría.
8.a Comuna, Universidad.
9.a Comuna, Escuela en Alameda esquina Av. España.
10.a Comuna, Escuela Militar.

Las inscripciones comenzarán a las 12 del día.

DISPOSICIONES LEGALES SOBRE LA INSCRIPCION

He aquí las disposiciones legales que rigen para la inscripción de los ciudadanos según el decreto ley de 16 de Marzo último:

Artículo 13. La inscripción es un acto personal que requiere necesariamente la comparecencia del ciudadano.

Art. 14. Tienen derecho a inscribirse, los chilenos varones que reunan los siguientes requisitos:

1) Veintiún años de edad;
2) Saber leer y escribir;
3) Estar domiciliado en la subdelegación respectiva; y
4) Haber cumplido con la ley del servicio militar.

Art. 15. No podrán ser inscritos, aún cuando reunan los requisitos indicados en el artículo anterior:

1) El personal de sub-oficiales y tropa del Ejército, Armada, Carabineros, Policías fiscales y comunales, Gendarmería y Secciones de Detenidos;
2) Los eclesiásticos regulares;
3) Aquéllos cuya ciudadanía se encuentre suspendida por ineptitud física o mental que inhabilite para obrar libre y reflexivamente;
4) Los que se hallen procesados o condenados por delito que merezca pena aflictiva y los condenados por quiebra fraudulenta; y
5) Los que hayan admitido empleos, funciones o pensiones de un Gobierno extranjero sin el permiso competente, y los naturalizados en otro país.

Las personas comprendidas en los números 4 y 5, podrán inscribirse una vez que hayan obtenido su rehabilitación.

Art. 16. La edad para inscribirse se comprobará con la partida de nacimiento, con la cédula de identidad, con la papeleta de inscripción en los Registros Militares o con otros medios igualmente fehacientes.

La condición de saber leer y escribir se comprobará, si fuere necesario, haciendo copiar al ciudadano tres renglones de algún artículo de esta ley, que indique la Junta.

La prueba escrita que deben realizar los ciudadanos para demostrar que saben leer y escribir, se verificará en cuadernos especiales, foliados y timbrados, que remitirá a los Notarios, junto con los Registros, el Conservador del Registro Electoral. Estos cuadernos se considerarán como anexos del ejemplar del registro que corresponde guardar al Conservador del Registro Electoral.

Se tendrá como domicilio el lugar donde el ciudadano esté de asiento, o donde ejerce habitualmente su profesión u oficio, lo que se acreditará, en caso necesario, con un certificado del jefe de la policía departamental.

Art. 17. Junto con su firma, los ciudadanos estamparán la impresión dactiloscópica del pulgar de la mano derecha y, a falta de éste, la del mismo dedo de la mano izquierda.

Deberán, además, fijar las impresiones de los diez dedos de las manos en dos fichas dactiloscópicas y de cuatro dedos en dos tarjetas índices.

En las fichas indicadas se anotarán los mismos datos consignados en la inscripción y, especialmente, la designación de la comuna, subdelegación, sección y número de orden de la inscripción.

El empleado de la identificación remitirá diariamente al jefe del Gabinete Central de Identificación, en sobre cerrado, lacrado y firmado por todos los miembros de la Junta, una ficha y una tarjeta, correspondiente a cada ciudadano inscrito.

Los duplicados de la ficha y de la tarjeta serán enviados por el funcionario en referencia, en el plazo de veinticuatro horas, al jefe de la policía fiscal del departamento.

Se omitirá la facción de fichas y tarjetas dactiloscópicas, siempre que los interesados exhiban, al tiempo de inscribirse, su cédula de identidad otorgada por la Oficina de Identificación.

En tales casos, la Junta anotará en el Registro, en la columna de filiación personal, el número de la cédula y el Gabinete que la otorgó, y remitirá diariamente al jefe del Gabinete Central una lista de los ciudadanos inscritos que hayan exhibido su cédula de identidad, expresando los nombres y apellidos paterno y materno, los números de cada cédula y los demás datos de inscripción antes indicados, todos los cuales se insertarán en el prontuario respectivo.

Dentro de los veinte días siguientes a la recepción en el Gabinete Central de Identificación, de las fichas y listas a que se refieren los incisos precedentes, deberá su jefe denunciar ante el Juzgado del Crimen respectivo a las personas que figuren más de una vez o que hayan usado nombres supuestos, sin perjuicio de la acción popular para obtener la exclusión o el castigo de los inculpados.

Para facilitar la acción popular, una lista de estas personas se publicará en dos diarios de Santiago de la mayor circulación, y en un diario de la cabecera de los departamentos en que se haya verificado la inscripción fraudulenta.

Las personas denunciadas en la forma dicha, no podrán ejercer su derecho de sufragio mientras no obtengan sobreseimiento judicial definitivo.

Art. 18. Al terminar la inscripción de cada día, se estampará en el registro, en las hojas en blanco, foliadas y timbradas, que habrán al final de éste, un acta de todo lo obrado, con expresión del nombre de los asistentes y del número de individuos inscritos en el día, firmada por los miembros de la Junta. En esta acta se dejará testimonio de los acuerdos que no hayan tenido unanimidad, sino simple mayoría, expresando el miembro que haya negado su voto, las razones que tenga para ello. Copia de esta acta se remitirá diariamente al Juzgado de turno en lo Civil, acompañando la nómina de los ciudadanos inscritos, su profesión y residencia, todo firmado por los tres miembros de la Junta. Esta nómina será publicada dentro de tercero día en un periódico de la cabecera del departamento, o, si allí no lo hubiere, en la cabecera de la provincia.

Art. 19. Tan luego como se complete el Registro de cada subdelegación, se enviará el respectivo ejemplar al Conservador del Registro Electoral.

Igual cosa se hará con los registros todavía incompletos, en el estado en que se encuentren, cuando deba suspenderse la inscripción, antes de cada elección ordinaria. En este caso, cuando corresponda continuar las inscripciones, se verificarán en nuevos cuadernos. Esta remisión se hará por el Presidente de la Junta, dentro de cuarenta y ocho horas, en paquetes certificados, en cuya cubierta se indicará la fecha y la hora en que fué entregado a la oficina de Correos y exigiendo recibo del empleado de dicha oficina.

Art. 20. Los ciudadanos que cambien de domicilio, deberán comunicarlo, por escrito, al Notario en cuya oficina se encuentre el Registro en que estén inscritos. El Notario anulará la inscripción y lo comunicará al Conservador del Registro Electoral, para que haga otro tanto en el ejemplar del Registro que está bajo su guarda.

El mismo Conservador enviará la comunicación del caso al Notario, del nuevo domicilio del solicitante, para que pueda efectuarse la nueva inscripción.

Art. 21. Los fallecimientos de ciudadanos mayores de veintiún años, serán comunicados dentro de tercero día, por el Oficial Civil respectivo, a la Junta Inscriptora del departamento, para que sean eliminados del Registro.

La Junta enviará, a su vez, la comunicación al Conservador del Registro Electoral, para que éste proceda a hacer igual eliminación en el ejemplar del Registro que está bajo su guarda.

Art. 22. Los Secretarios de Juzgados deberán comunicar mensualmente a la Junta Inscriptora del departamento, los nombres de las personas a quienes deba suspenderseles el derecho de sufragio, por sentencia judicial que así lo disponga o como consecuencia de ello. Para la eliminación en el Registro se procederá en la forma indicada en el artículo anterior.

EN VALPARAISO

En la tarde de ayer, y en atención a lo dispuesto en el artículo 50 del decreto-ley N.o 343, de 16 de Marzo, por el Ministerio del Interior se decretó que los Notarios y Secretarios Judiciales que se expresan, conjuntamente con el Delegado que designe el Gabinete Central de Identificación, formarán las siguientes Juntas Inscriptoras para el territorio municipal de Valparaíso:

Primera Comuna: Notario don Moisés Cruz y Secretario don Ruperto Marchant;

Segunda Comuna: Notario don Seleuco Gutiérrez y Secretario don Manuel Romani;

Tercera Comuna: Notario don Enrique Gana y Secretario don Ramón Cavieres;

Cuarta Comuna: Notario don Santiago Godoy y Secretario don Franklin Quezada;

Quinta Comuna: Notario don Arturo Bascuñán y Secretario don N. N.

Estas Juntas Inscriptoras actuarán en los mismos locales en que funcionaron las Juntas Inscriptoras durante las inscripciones ordinarias del mes de Noviembre de 1923.

UN VIAJE DE TURISMO A BUENOS AIRES

Desde hoy quedan abiertas las inscripciones para un nuevo viaje de turismo que han acordado organizar los señores Gallo Hnos. a la capital argentina, con motivo de las festividades del aniversario patrio del 25 de Mayo.

El precio completo del viaje es de $ 1,950 moneda chilena, en el que están comprendidos los pasajes de ida y vuelta y el receso en Buenos Aires en un hotel de primera clase.

Se ha fijado la partida para el día 19 de Mayo y el regreso para el 1.o de Junio o sea una excursión de dos semanas y se darán las facilidades necesarias para los que deseen llegar hasta Montevideo.

Las inscripciones se cerrarán el día 10 de Mayo y el acto de inscribirse tiene por objeto fijar desde luego el número de participantes para la respectiva reserva de las camas en el trayecto Mendoza-Buenos Aires.

Todos los pormenores podrán consultarse desde hoy en las oficinas de los señores Gallo Hnos., calle Nueva York 66, edificio Ariztía.

SECRETARIA DE LA PRESIDENCIA

La Secretaría de la Presidencia, en vista de que algunas personas se atribuyen la calidad de formar parte de su personal, declara que sólo pertenecen a ella los señores Fernando Alessandri Rodríguez, Vital Guzmán, Luis Espinoza, Arturo Flores y don Víctor M. Plaza de la Barra, encargado de la Prensa Oficial del Gobierno.

En especial se deja constancia que el señor José A. Mardones no ha tenido ni tiene nada que hacer con la Secretaría de la Presidencia de la República ni con ninguna otra repartición pública.

LIGA CHILENA DE HIGIENE SOCIAL

LA INICIACION DE SU NOVENO AÑO DE TRABAJO

El Jueves 16 celebra sesión el directorio a las 6 1|2 P. M. en Bandera 166, para ocuparse de la siguiente tabla:

I. Labor de la secretaría y nombramiento de las comisiones; II. La próxima iniciación de los trabajos del Policlínico y las gestiones para la línea de edificación, para el fondo de construcción y para los demás asuntos pendientes; III. Defensa de la raza contra las enfermedades sociales y la esclavitud blanca; IV. Defensa de la raza contra el alcoholismo.

Por encargo de la Mesa se nos ruega encarecer la asistencia a los señores directores e invitar como costumbre a los socios. Se ruega la puntual asistencia para despachar todos los asuntos en tabla y dar la cuenta correspondiente al primer trimestre de este año.

HERMOSA FIESTA DEL AHORRO

SE REALIZA HOY EN EL LICEO AMERICANO

Hoy, a las 10 de la mañana, se realizará en el Liceo Americano de Señoritas, ubicado en la calle Santa Rosa 448, una hermosa fiesta del ahorro, dedicada principalmente a inaugurar el importante servicio del Ahorro Escolar que ha organizado bajo su dirección la Caja de Ahorros de Santiago.

El acto de hoy revestirá toda solemnidad; pues se ha invitado a distinguidas personalidades y a numerosas familias de la sociedad. Un hermoso e interesante programa artístico a cargo de las mismas alumnas contribuirá a dar mayor realce al acto.

El jefe de la Sección de Propaganda de la Caja de Ahorros de Santiago, dictará a las alumnas una conferencia explicando las ventajas de todo orden que reporta la noble virtud del ahorro.

La distinguida educacionista que regenta este establecimiento con más de 250 alumnas, señorita Laura Vargas Ravanal, ha querido iniciar a sus alumnas en las saludables prácticas de la economía y para ello ha solicitado el concurso de la Caja de Ahorros de Santiago y del Departamento de Propaganda de la misma institución.

A las alumnas se les obsequiará en la fiesta de hoy una serie de libretas, volantes y otros folletos de propaganda de la Caja de Ahorros de Santiago.

GOBERNADOR DE PISAGUA

El 18 del mes en curso se derige al Norte a asumir las funciones de su cargo, el nuevo gobernador de Pisagua, capitán señor Alberto Labbé.

MAÑANA TERMINARA EL ESTUDIO DEL PLAN DE ENSEÑANZA EN EL INSTITUTO AGRONOMICO

Presidido por el Ministro de Agricultura, señor Claudio Vicuña y con asistencia de los señores Francisco Rojas Huneeus, Vicente Valdivia, Tiburcio Bisquert, Víctor Valenzuela, Jorge Schneider, A. Ramírez, Carlos Caamacho, Carlos Henríquez, Carlos Manríquez, Roberto Opazo, Luis Correa Vergara, Rommaldo Silva Cortés, Eduardo Becker, Domingo Tocornal Matte, Julio Prado Amor, Roberto Bahamondes, Carlos Chadwick y Alberto Correa Valenzuela, celebró sesión en la mañana de ayer el Consejo de Agricultura.

Se prosiguió en el estudio del plan de reformas de la enseñanza del Instituto de Agricultura, cambiándose ideas sobre el particular.

El señor Henríquez dió lectura a las observaciones que le merecía dicho plan, las que originaron un interesante debate que se prolongó por bastante tiempo.

Además hizo indicación en el sentido de que los alumnos agregados más aprovechados de dicho establecimiento fueran comisionados al extranjero a perfeccionar sus estudios.

Finalmente hubo acuerdo para terminar el estudio del plan de reformas en la reunión que se celebrará el Jueves próximo en la mañana.

CUANDO NECESITE MEDIAS ACUERDESE QUE NADIE LE PUEDE VENDER MAS BARATO QUE LA FABRICA STO. DOMINGO 1031

¡GRANDES REBAJAS EN COMESTIBLES!
¡Algunas de las muchas PROVISIONES a PRECIOS de BARATURA!
¡COMPLETE SU DESPENSA Y ECONOMIZARA MUCHOS PESOS!
¡Solamente hasta el Sábado!
Gath & Chaves, Ltd.

TE SPECIAL finísimo, lata de 330 gramos	$ 4.50
TE SPECIAL [illegible] lata de 460 gramos	$ 8.50
TE SPECIAL, en paquete plomo, el kilo, a	$ 16.90
TE CEYLAN a granel, kilo, a	$ 14.95
ACEITE "Gath & Chaves", puro de Oliva, extra-refinado, lata de 1 kilo, $ 6.90; de 2 1|2 kilos	$ 17.20
CONSERVAS	
SARDINAS en tomate, lata de 500 gramos	$ 2.30
SARDINAS en aceite Amieux, 280 gramos	$ 4.20
SARDINAS en aceite, españolas, lata de 280 gramos.	$ 2.65
ARENQUES en salsa de tomates de C. y E. Morton, lata grande	$ 4.25
SALMON Pink, fresco, lata	$ 2.90
SALCHICHAS "Cambridge" de C. y E. Morton, lata grande	$ 7.90
PETIT POIS "Rubio", Sin igual, lata	$ 1.30
CABECITAS espárragos "Santa Inés	$ 3.90
MIEL de frutas "Santa Inés", excelente producto,	$ 1.80
COCOA Y CHOCOLATE	
COCOA Harrods, insuperables, lata de 115 gramos	$ 2.25
CHOCOLATE. Poulain, francés, tableta de 125 gramos, $ 1.75; 250 gramos	$ 3.40
VARIOS	
VINAGRE francés de Marsop File, puro de vino, botella	$ 4.05
JABON arena, especial para limpieza de cocina, pan	$ 1.25
LICORES	
RHUM St. James, botella de un litro, $ 42.80; de 1|2 litro	$ 22.00
GINEBRA Fockink, botella de 1 litro	$ 29.80

UN ABOGADO DE LA DEFENSA MUNICIPAL

CONOCERA DE LOS CARGOS FORMULADOS AL ADMINISTRADOR DEL MATADERO

Como hemos informado a nuestros lectores, sobre los numerosos cargos formulados al administrador del Matadero municipal, por los empleados de esa repartición, la Intendencia Municipal, con fecha de ayer, ha dispuesto lo siguiente:

"Nómbrase al abogado de la defensa municipal don Víctor Rawlings para que instruya un sumario acerca de los hechos denunciados, con amplias facultades de investigación y de petición de datos en todas las oficinas municipales.

Anótese, publíquese y trascríbase a los solicitantes y a la administración del Matadero y pasen estos antecedentes al abogado señor Rawlings.

(Firmados).— **Luis Phillips.— F. Lopetegui**, sec."

ANUNCIO ASTRONOMICO

El planeta Júpiter estará en conjunción con la Luna, hoy Miércoles 15, a las 12 horas 44 minutos.

La distancai angular de la conjunción será de 2 grados 5 minutos Sur.

Las coordenadas celestes de Júpiter, son las siguientes:

Ascensión recta: 19 horas 32 minutos 59 segundos 19 centésimos.

Declinación Sur: 21 grados, 44 minutos, 41 segundos 2 centésimos.

Júpiter sale a las 23 horas 7 minutos; pasa por el meridiano a las 6 horas 15 minutos; y se pone a las 13 horas 20 minutos.

OBSERVATORIO DE EL SALTO

Entrega de Diplomas en la Universidad de Chile

Hoy Miércoles 15, a las 5 1|2 P. M. se repartirán los diplomas de los bachilleres que manifiesten, antes de las 3 de la tarde, en la Oficina de Títulos y Grados, su deseo de recibirlo. Se advierte que es indispensable, además, llevar a dicha oficina el impuesto correspondiente.

"ESTOY SORPRENDIDO DE QUE LA HUELGA NO SE HAYA PRODUCIDO MUCHO ANTES"

DICE EL SEÑOR JUAN TONKIN, GERENTE DE LA COMPAÑIA CHILENA DE ELECTRICIDAD, REFIRIENDOSE A LA HUELGA DE LOS OBREROS DE LA EMPRESA

EN EL DIA DE AYER SE DESARROLLO LA MAYOR ACTIVIDAD A FIN DE BUSCAR UNA SOLUCION A ESTE CONFLICTO.—HOY CONTINUARAN LAS GESTIONES.

La ciudad se vió en el día de ayer sin servicio de tranvías por haberlo acordado el Consejo de Tranviarios en su sesión de antenoche.

Las causas determinantes de este estado de cosas, se deben a que los obreros de la Empresa, con fecha 11 de Marzo, presentaron a la gerencia de la Compañía, un pliego de peticiones, solicitando una mejora en sus condiciones económicas y de trabajo. En esa oportunidad, la gerencia contestó que no estaba la Compañía en condiciones de acceder a tal petición. Los obreros, en vista de la respuesta dada por la gerencia, continuaron reuniéndose todas las semanas a fin de buscar una solución al conflicto que fatalmente se veía venir.

Y antenoche el local del Consejo se vió concurridísimo. Asistieron a la reunión delegados de las distintas secciones de la Empresa. Puesta en discusión la presentación que se había hecho, la mayoría de los asambleistas estuvo de acuerdo en presentar un nuevo memorial a la gerencia, haciendo la declaración previa de que en caso de que la Compañía no accediera a la petición, ir lisa y llanamente al paro.

Entrevistada la comisión, con el señor Tonkin, recibió la misma respuesta: que la Compañía no estaba en condiciones de aumentar los salarios ya que sus entradas no lo permitían.

La comisión que se entrevistó con el gerente, dió cuenta de su cometido a sus compañeros, y éstos acordaron declarar la huelga a partir del Martes a primera hora.

LAS DILIGENCIAS DE AYER

El comité huelguista de los tranviarios trabajó activamente durante el día de ayer, preocupado de las diligencias que son de rigor en estos casos.

En la tarde, una comisión compuesta por los señores Llañas, Faundes, Silva y Espinosa, concurrió a la Intendencia a fin de conferenciar con el señor Mackenna Subercaseaux sobre el conflicto de los tranviarios.

El señor Intendente, después de conocer todos los antecedentes de la huelga, manifestó a la Comisión que haría todo lo que estuviera a su alcance a fin de buscar una solución lo más pronto posible.

LOS ACUERDOS

Reunidos los tranviarios, ayer en la mañana tomaron los siguientes acuerdos:

"La asamblea acuerda: no llevar a efecto ninguna erogación pública. Los gremios que estimen por conveniente ayudarnos pecuniariamente, pueden dirigirse a nuestra secretaría, Martínez de Rozas esquina de Bulnes.

"La asamblea acuerda: enviar una nota al Sub-Prefecto de Seguridad exponiéndoles ciertos hechos que esta asamblea los considera un atropello para la organización, por uno de los agentes".

EL NUMERO DE HUELGUISTAS

Según informaciones que se nos suministraron en el local del Consejo, el número de huelguistas asciende más o menos a tres mil quinientos.

Se incluye en esta cifra a las diversas secciones, tales como tráfico, maestranza, vías, etc.

LO QUE DICE EL GERENTE DE LA COMPAÑIA

El gerente de la Compañía Chilena de Electricidad, señor Juan Tonkin, entrevistado por nosotros, nos hizo la siguiente declaración:

"No me extraña la declaración de esta huelga, porque el elemento obrero considera que ha perdido las expectativas de una solución por otros medios. No puede culparse de esta situación a la Compañía, por cuanto ha hecho verdaderos esfuerzos por mantener el servicio en condiciones que son desastrosamente desfavorables a sus intereses: pierde la Compañía actualmente alrededor de quince mil pesos diarios en este ramo de su servicios, y, sin embargo, está pagando los jornales que corresponden a la doble tarifa, tal cual fué prescrito por el fallo arbitral correspondiente para el caso de cumplirse esa condición.

Estoy sorprendido de que esta huelga no haya ocurrido mucho antes, y sólo lo atribuyo a deferencias del elemento obrero para con el Exmo. señor Alessandri".

INFORMACION OFICIAL DEL COMITE DE HUELGA

Damos en seguida la información oficial del comité de huelga, respecto de las causas del movimiento:

El gremio de tranviarios, de empleados y obreros, presentó a la Compañía el 11 de Marzo un pliego de peticiones, solicitando aumento en los jornales, aduciendo que dada la enorme carestía de la vida no les eran suficientes los actuales sueldos para el sustento diario de ellos y sus familias, pues los sueldos en la Sección Tráfico fluctúan de $ 3.75 a $ 6.75, con un trabajo diario de 12 a 14 horas.

La Dirección de la Empresa de Tranvías, en conocimiento de estas peticiones, contestó terminantemente el rechazo de todas las peticiones del personal. Este se reunió nuevamente para considerar la petición de la Gerencia en una amplia asamblea, acordando insistir en sus peticiones anteriormente pasadas, al mismo tiempo que una comisión del gremio conferenciaba con el señor Ministro del Trabajo, Dr. Salas, el que prometió arreglar en forma satisfactoria esta situación antes que se produjera un conflicto; así pasaron los días y semanas sin que se supiera por el personal, ninguna resolución satisfactoria a este respecto, aún más, el señor Ministro encomendó a una segunda persona miembro de la Junta de Vecinos, y éste tal vez por otros asuntos particulares, no se preocupó en lo más mínimo de la situación tranviaria, las cosas quedaron tal cual que el 11 de Marzo.

El personal reunido nuevamente antenoche, después de haber oído de parte de las respectivas comisiones que se habían preocupado semanas de semanas de solucionar por las vías pacíficas esta aspiración por demás justa de los obreros y empleados tranviarios que día a día se ven socavados por la miseria dados sus escasos salarios, consideró que no era propio seguir siendo las víctimas propiciatorias de estos acontecimientos, y es así como en una voz unánime acordó hacer uso del derecho sagrado de ir a la huelga; además este personal acordó por una consideración especial hacia el público de esta capital, digno por cierto de mayor atención de sus gobernantes, no exigir de los camaradas que trabajan en el alumbrado público de la capital, paralizaran sus labores, hasta segunda orden, pues no es propio imponer a la ciudad un sacrificio mayor que la falta de movilización, a pesar del hambre que viene soportando este gremio desde tanto tiempo a esta fecha, nosotros los elementos que militamos en la Federación Obrera de Chile, queremos demostrar con esto nuestro estado de cultura y sinceridad, dada la justicia que nos asiste.

No hay un sólo gremio en Santiago que gane los ridículos salarios que ganan los tranviarios, y por estas causales consideramos que los organismos obreros de la capital sabrán responder siempre cuando nosotros queremos imponer justicia en nuestras labores y salarios. No está demás hacer presente aquí que por lo demás ésta es una cosa completamente conocida, que, cada cosa tiene su término, habíamos sufrido los tranviarios de las diferentes secciones desde largos años las consecuencias de los escasos salarios y es así como el 13 de Abril no se pudo resistir más este flagelo y se declaró el paro.

En cuanto a nuestra resistencia, debemos manifestar con toda energía, que estamos dispuestos a conseguir lo que en justicia merecemos o terminar para siempre nuestra labor en la Empresa de Tranvías de la capital. No podemos seguir esta vida así, ganamos de $ 3.75 a 6.75 si tenemos un gasto de $ 10.70, como lo probamos con amplios detalles en informaciones que dimos en el mes de Marzo en un volante público, como en informaciones de prensa, es así que nos vemos obligados a solicitar el crédito en todas partes y en muchas no pagar; no porque no queremos hacerlo, sino porque no nos alcanza nuestro salario; es así como nuestra familia, nuestras mujeres, en vez de dar a luz hijos que deben de servir a la patria, sólo producen vástagos que son carne de todos los vicios cuando no se les produce la muerte a temprana edad, esto es, porque nuestras mujeres, a los tres, cuatro o cinco días del alumbramiento, se ven en la obligación de salir a trabajar, ya sea en los fríos tranvías o en una de las inmundas lavanderías de la capital. Para qué tocar nuestras viviendas, ya que en vez de llamarse así, debiera dárseles el nombre de ratoneras.

Esto es lo que en realidad ha producido este conflicto, que somos los primeros en lamentar y ésto por las consecuencias que sufren en los actuales momentos los habitantes de la capital.

El Comité de Huelga.

LA REUNION DE AYER EN LA INTENDENCIA

Ayer se efectuó en la Intendencia de Santiago la reunión que había convocado el señor Intendente de la provincia, señor Mackenna Subercaseaux con el objeto de iniciar gestiones de advenimiento entre la Empresa y los obreros.

Cómo a las 4.30 de la tarde llegaban a la Intendencia los señores Manuel Concha, prefecto de Policía de Santiago y el jefe del Departamento de Tranvías, señor Ried, quienes se reunían con el señor Intendente con el objeto de considerar la situación creada.

Según se nos manifestó, en la reunión se tomaron en consideración los diversos aspectos del problema tranviario, que hoy hace su crisis definitiva, llegándose al acuerdo de que la solución inmediata de este problema estriba en el alza de las tarifas tranviarias y en las garantías y seguridades que daría la Empresa.

CON EL SR. INTENDENTE DE SANTIAGO

Momentos después de la reunión tuvimos oportunidad de conversar brevemente con el señor Mackenna, quien nos manifestó, que había conferenciado con una comisión de obreros tranviarios sobre el conflicto y que les había prometido toda su cooperación, con el objeto de que las dificultades entraran en vías de solución.

Sobre la conferencia sostenida con el señor Prefecto y con el representante de la Empresa nos manifestó, que se habían cambiado ideas generales sobre la situación y que el problema del alza de las tarifas sería considerado, por cuanto no se divisaba hasta el momento otra solución. Además, nos agregó que efectuaría una conferencia con el señor Ministro del Trabajo a objeto de estudiar la situación.

Sobre la actuación que él desempeñaba en estas gestiones, nos insistió que era de mediación amistosa en vista de que los intereses generales de la ciudad estaban comprometidos.

LA REUNION EN EL MINISTERIO DEL TRABAJO

Cerca de las cinco de la tarde se reunían en la sala del Despacho del señor Ministro los señores Juan Tonkin, delegado director de la Empresa y el Intendente Municipal señor Luis Phillips, presididos por el Ministro del Trabajo Dr. Salas.

La reunión se prolongó hasta las 9 de la noche y sobre sus resultados no podemos adelantar nada a nuestros lectores, por cuanto se guardó absoluta reserva sobre el particular.

CON EL MINISTRO SR. SALAS

En los momentos que abandonaba las oficinas del Ministerio tuvimos oportunidad de entrevistar al Ministro señor Salas, quien nos pidió excusas sobre las materias que se habían tratado en la conferencia, por cuanto las gestiones de solución iban muy bien encaminadas y no deseaba que se interpretasen las gestiones de arreglo en un sentido adverso.

Respecto al problema mismo, manifestó el señor Ministro que eran las consecuencias de la política del "laisses fire"...

LA REUNION DE HOY EN EL MINISTERIO

Como quedó acordado en la reunión de ayer, hoy a las 11 A. M. continuará la reunión en el Ministerio del Trabajo, con el objeto de dar una solución definitiva al conflicto.

EN EL LOCAL DEL CONSEJO

Muy concurrido se vió en el día de ayer el local del Consejo de Tranviarios.

La secretaría atiende diariamente y a toda hora a las personas interesadas en buscar datos respecto a la huelga.

SE NOMBRA UNA COMISION QUE ESTUDIE

LA MEJOR CONSERVACION Y ORNATO DEL PARQUE COUSIÑO

La Intendencia Municipal ha expedido un decreto por el cual se nombra una comisión especial compuesta por los señores Guillermo Illanes, Julio Bustamante, Jorge Zamudio, Arturo Calvo Mackenna, Manuel Cifuentes, General Aurelio Carvallo y Diego Escanilla, con el objeto de que cooperen a la acción de la Intendencia Municipal, para la mejor conservación y ornamentación del Parque Cousiño, proponiendo un plan de trabajo y las medidas concernientes para su expedita y rápida realización.

Esta comisión desempeñará su cometido sin perjuicio de las atribuciones del señor Director de Jardines y Plantaciones sobre esta materia.

LA DIFICIL SITUACION ECONOMICA DE LOS EMPLEADOS DE LA ESCUELA DE MEDICINA

Se ha elevado a la consideración del Ministro de Instrucción Pública, la siguiente presentación:

"El personal de empleados de las Escuelas de Medicina y Farmacia, solicitamos respetuosamente de su señoría, un aumento de nuestros sueldos, confiados en que la rectitud y justicia del señor Ministro, nos la ha de conceder.

En abono de esta solicitud, entramos a detallar las causales que justifican nuestra petición:

1.o Que siendo nuestra labor un peligro constante para nuestra salud, tanto por la forma en que debemos desarrollar nuestro trabajo, como por la atmósfera saturada de infecciones que respiramos a diario.

2.o Que siendo, además, sumamente pesado nuestro trabajo por razón que los reglamentos nos exigen permanecer en las salas de disección y laboratorios desde las 7 A. M. hasta las 7 P. M.

3.o Que siendo casados y con familia nuestra vida se nos hace en extremo difícil y angustiosa por la crisis actual y especialmente los que sólo tenemos entradas reducidas.

Por estas consideraciones, pedimos respetuosamente al señor Ministro, quiera interponer su valiosa influencia para obtener un aumento de ciento por ciento sobre nuestros sueldos, que son diez empleados con 200 pesos; ocho, con 170, y seis con 150 pesos, lo cual escasamente nos alcanza a cubrir nuestras más imprescindibles necesidades."

Señora: Conserve su Juventud y Lozanía

Es un hecho comprobado que las mujeres envejecen mucho más temprano que los hombres. Esto da lugar a mucha infelicidad; con perdón sea dicho, a veces hasta a descalabros en la vida doméstica.

Generalmente la culpa es de la mujer. Es una tendencia natural de la mujer casada el *descuidarse de su salud.* La idea moderna es muy al contrario de esto; es de que toda mujer tiene el *deber* de conservar su juventud y lozanía por el más largo tiempo posible. Se lo debe a su esposo, a sus hijos, a si misma, a la sociedad.

Señora, tome Hierro Nuxado por una temporada cada vez que sienta disminuir sus fuerzas, su atractivo, los buenos colores de la salud. Hierro Nuxado le traerá nueva vida al organismo entero. Enriquece la sangre, tonifica los nervios, restaura vigor y vivacidad. En los Estados Unidos donde hoy reina suprema la mujer Hierro Nuxado es el reconstituyente favorito de millares de señoras. Póngalo a prueba. Todas las buenas farmacias lo venden.

CONTINUA LA CAMPAÑA PRO DEROGACION DE LA NUEVA LEY DE PATENTES

UNA COMISION DE LA UNION DE TRANSPORTES CONCURRIO AYER AL MINISTERIO DEL INTERIOR

En la tarde de ayer se llevó a efecto una importante reunión de los obreros que pertenecen a los gremios del rodado. Esta reunión se llevó a cabo en el local del Consejo de Tranviarios.

El objeto de la citación era para conocer la cuenta que iba a dar la comisión nombrada con el objeto de que obtuviera del Gobierno la derogación del Decreto-Ley que alza las patentes de los vehículos de tracción animal y a motor.

LA ASAMBLEA

La sesión fué presidida por el señor Barrado, actuando de secretario el señor Canales.

El presidente, en breves palabras dió a conocer el motivo de la citación, ofreciendo en seguida la palabra a los miembros de la comisión que hizo en el día de ayer diversas gestiones en las esferas gubernativas.

Participaron en el debate, numerosos asambleistas, los que en todo momento estuvieron de acuerdo con lo que había hecho la comisión.

Se encontraban presentes en esta reunión representantes de los diversos gremios del rodado, tales como carreteleros, golondrineros, cocheros, chauffeurs, areneros, repartidores de leche, etc., etc.

LA CONFERENCIA EN EL MINISTERIO DEL INTERIOR

Una comisión formada por los señores Luis Ayala, Antonio Estévez, Manuel Cajas, Domingo Beniscelli, Ernesto Jensen, Nicanor Canales, Antonio Cerda, Luis Aránguiz y Rogelio Vallejos en representación del gremio de rodados, concurrió en la tarde de ayer al Ministerio del Interior.

La comisión conferenció con el Subsecretario señor Torreblanca y le expresó la necesidad de que el Gobierno procediera a modificar el decreto ley que eleva las patentes de vehículos, pues el gremio se sentía afectado en tal forma que estaba dispuesto a obtenerlo aunque para ello necesitara recurrir a medidas extremas.

El señor Torreblanca expresó a la comisión que las nuevas patentes afectan únicamente a Santiago y no a todo el territorio, como se ha creído y ellas autorizan a sus poseedores para recorrer cualquier punto del país sin necesidad de otras.

Por otra parte expresó que el Gobierno estudiaría la situación con una comisión de los representantes del gremio, comisión que se reunirá mañana en el Ministerio del Interior, a las 6 de la tarde, bajo la presidencia del Subsecretario señor Torreblanca.

LA ADHESION A LOS TRANVIARIOS

Sobre este punto se produjo un largo debate, habiendo ambiente en la sala para un pronunciamiento rápido respecto de la forma cómo debería contribuír el gremio de rodado al buen éxito de la huelga de los tranviarios.

Se propuso, por uno de los asambleistas, se decretara el paro general; pero, una vez que se expuso a los entendidos en esta materia, se acordó postergar tal resolución para pasado mañana, a las seis de la tarde.

Por lo demás, se hizo durante la sesión una colecta a fin de ayudar económicamente a los obreros de la Empresa de Tranvías.

ADHESION A LA UNION DE TRANSPORTES

Durante la asamblea de ayer se acordó adherir a la Unión de Transportes de Chile, por el gremio de tracción animal que hasta la fecha no lo había hecho.

Esta determinación, arrancó prolongados aplausos de parte de los numerosos asambleistas.

Lana Inglesa

PARA TEJER A MAQUINA Y A PALILLO

Llegó una nueva remesa, en preciosos colores de moda, a los siguientes precios::

LA MADEJA de 25 gramos...	$	1.80
EL PAQUETE de 10 madejas...	$	17.50
EL KILO...	$	69.00

Nota.— A comerciantes, precios especiales

"EL PARAISO" - (Casa Española)

21 DE MAYO 551 AL 553

En el deseo que todos sus clientes PUEDAN USAR ECONOMICAMENTE LA

CALEFACCION ELECTRICA

la Compañía Chilena de Electricidad Limitada HA REBAJADO ESTE AÑO EN UN 50 POR CIENTO LAS TARIFAS YA REBAJADAS que concedió el año pasado para estos usos

Con la nueva tarifa de 7.5 CENTAVOS ORO POR KWH, la CALEFACCION ELECTRICA pasa a ser efectivamente LA MAS BARATA DE TODAS

PODEMOS PROBARSELO, si usted desconfía de que sea realidad esta gran ventaja.

CONSULTENOS.

Para gozar de esta tarifa es sólo necesario dar aviso a la COMPAÑIA CHILENA DE ELECTRICIDAD LIMITADA

Recomendamos, eso sí, hacer examinar sus instalaciones de luz por un instalador autorizado, para comprobar si, efectivamente, ella es capaz de soportar el número de RADIADORES o de ESTUFAS que usted desee conectar.

PANIMÁVIDA

Sigue temporada con tiempo espléndido.

Apresure sus órdenes para reservarle piezas

FOOTBALL

La Liga de Football de San Bernardo se afilia a la Federación Chilena

ACUERDOS ADOPTADOS EN LA ASAMBLEA DE DELEGADOS DEL DOMINGO ULTIMO

El Domingo último se reunieron en la ciudad de San Bernardo la casi totalidad de los delegados de los clubs de la localidad a fin de reorganizar la Liga y tomar algunos acuerdos de importancia para su normalización.

Presidida la reunión por el señor Alberto Araya y con asistencia, entre otros de los delegados señores Bonifacio Reyes, por tres clubs de la Escuela de Aplicación de Infantería; Agustín Soto, por la Escuela de Aviación F. C.; Humberto Soto, por el Chena F. C.; N. Bayon, por el Bandera de Chile F. C.; N. Aranda, por el Aranda F. C. y varios otros.

Después de diversas consideraciones, se tomaron los siguientes acuerdos por unanimidad:

1.o Iniciar la competencia oficial el Domingo 26, en competencia del trofeo donado por la Federación de Football de Chile;

2.o Afiliarse a la Federación de Foot-ball de Chile, nombrándose delegados ante esta entidad, a los señores Bonifacio Reyes, en propiedad y suplente al señor Agustín Soto;

3.o Encargar de la confección del calendario a la mesa asesorado por el señor Alvarez;

4.o Efectuar dos lances de práctica entre los clubs Aranda y uno de la Escuela de Aplicación y otro de la misma escuela y el de la Escuela de Aviación.

Finalmente se designó la mesa directiva, la que quedó constituida así:

Presidente, señor Alberto Araya.
Secretario, señor Bonifacio Reyes.
Tesorero, señor Agustín Soto

Antes de levantarse la sesión, el señor presidente propuso se diera un voto de aplauso a la Federación de Foot-ball de Chile, el que se realizó con todo entusiasmo.

Actividades del Internado F. C.

LA GRAN ASAMBLEA DE HOY EN LA SECRETARIA DE LA ASOCIACION SANTIAGO Y EL TE EN EL OLYMPIA

El Internado F. C., club formado por estudiantes universitarios y del Internado Barros Arana, es muy conocido no sólo entre los elementos deportivos de la capital sino también en provincias y nadie discute el sólido prestigio que ha sabido conquistarse en sus 23 años de vida, mediante una labor tesonera e inspirada siempre en los más altos intereses del deporte. Sus elementos han dado muestras de estar posesionado de la verdadera razón de ser de las instituciones deportivas y es así como se esperan siempre sus reuniones con todo interés, porque de antemano se sabe que en ellas todo es camaradería y corrección.

Durante su existencia ha militado sin variantes en las filas de la decana, y hoy, apresta sus huestes para llegar en la forma acostumbrada a la cancha: se gane o se pierda, siempre están contentos.

Entre las actividades de esta prestigiosa institución es ya clásica entre sus asociados la reunión general de la primera quincena de Marzo, en que eligen las autoridades que han de regir sus destinos en la temporada; se da lectura a la memoria anual que presenta el presidente y el tesorero entrega el balance.

Terminada la reunión, los asistentes concurren al té que el Directorio que termina en sus funciones ofrece al que se elija. Este año, se llevará a efecto esta manifestación en la confitería Olimpia.

La secretaría de la Asociación Santiago, ubicada en Huérfanos N.o 1258, se verá hoy sumamente concurrida por los numerosos socios que cuenta el Internado en la actualidad.

ASOCIACION DE FOOT-BALL DE SANTIAGO.—El Directorio de esta colectividad está citado a sesión para hoy, a las 7 P. M., en el local de su secretaría, Huérfanos 1258.

A esta sesión deberán presentarse los señores delegados de los clubs: Santos Dumont, Cantabria, Liverpool y Carioca, y el jugador de este último club, señor Luis H. Pedrero.

LIGA METROPOLITANA DE DEPORTES.—Cita a sesión extraordinaria de directorio para el Viernes, a las 7 P. M., en la secretaría, a fin de recibir los formularios que les dará derecho a actuar a los diferentes clubs que deben jugar el próximo Domingo.

Se pone en conocimiento de los clubs que deben jugar el próximo Domingo, que deben pasar los delegados a retirar de la secretaría las entradas liberadas para los jugadores respectivos de cada equipo.

LIGA BANCARIA DE FOOTBALL. — Hoy, a las 7 P. M., en "El Diario Ilustrado", se reunirá la asamblea general de delegados, con el objeto de ocuparse de la siguiente tabla:

a) Memoria anual; b), Balance de tesorería; c),, Reforma de reglamentos; d), Elección del Directorio para la presente temporada; e), Arrendamiento de canchas; f), Programa deportivo para la temporada; g), Afiliación de nuevos clubs.

Tienen derecho a hacerse representar en esta reunión, los siguientes clubs de Bancos y Casas comerciales:

Banco Español de Chile, Morrison & Co., Huth & Co., Weir Scott & Co., Muzard & Co., The Chile Telephone Co., Cía. Chilena de Electricidad, Compañías de Seguros y los delegados de los clubs que ingresen a la Liga en la actual temporada y cuyo período de inscripciones quedará cerrado hoy.

Entre el elemento comercial afiliado a la Liga hay interés por concurrir a esta reunión y por su parte el señor presidente de la Liga nos ha encargado invitar a ella a todos los dirigentes de clubs, de casas comerciales y Bancos que deseen imponerse de la marcha de la institución.

Federación de Football de Chile

Cítase al Directorio de la Federación de Foot-ball de Chile para hoy, a las 9 1|4 P. M., en la secretaría social, Estado 363, altos.

Hay importantes materias que tratar, por lo que se encarece la asistencia a todos sus miembros. Entre otros puntos:

1.o Curso de la jira al Sur.
2.o Nuevas afiliaciones de Ligas.

Se encuentra en el país un distinguido dirigente de la Confederación Brasileña de Deportes, que concurrirá a las reuniones de la Federación de Foot-ball de Chile.

EL FOOTBALL CHILENO ANTE EL CONGRESO CONTINENTAL

LAS GESTIONES DE UNIFICACION SON DADAS A CONOCER A LA CONFEDERACION SURAMERICANA

(Versión taquigráfica para la prensa internacional suramericana)

Señor Fanta.—Daré a conocer en primer término el estado actual del football chileno. (El delegado chileno hace uso de la palabra durante treinta minutos sobre este tema. Se acordó mantener en reserva hasta después del Congreso de Praga, esta parte de la tesis chilena por contener los documentos que se darán a conocer en las asambleas de la FIFA).

Señor Fanta.—La Federación Chilena ha demostrado en todo momento sus anhelos de unificación.

La más alta autoridad del instituto que represento sólo ha fijado tres puntos fundamentales, para llevar a la práctica esta aspiración:

a) De respeto a las resoluciones tomadas por la Confederación Sudamericana de Football;

b) De respeto a la autoridad internacional y a la autoridad continental y

c) De respeto a las prácticas democráticas que deben regir estas sanas manifestaciones al aire libre.

Dentro del primero de estos puntos ha solicitado que la dirigente única que resulte de la fusión, lleve el nombre de Unión de Football de Chile u otro similar. El Congreso de 1923 con el voto de los delegados argentinos, uruguayos, brasileños y paraguayos, y en ausencia de representantes de mi patria, resolvió por unanimidad que Chile no podría volver a formar parte en la Confederación bajo el nombre de Asociación de Football de Chile.

Señor Viera.—El acta de aquella asamblea confirma lo expresado por el delegado. Dice así: (Lee).

Señor Fanta.—Precisamente para respetar esta resolución, hemos establecido la cláusula primera que acabo de exponer.

Señor Narancio.—La Federación Chilena con este temperamento hace honor a la historia del football continental.

Señor Fanta.—Exigimos como segunda condición que el football fusionado quede incorporado a la FIFA y a la Confederación Sudamericana y que cumpla religiosamente los reglamentos de estos institutos máximos. (Apoyados).

La tercera cláusula determina que un Congreso amplio de todas las ligas del país, fije la sede del organismo resultante de la fusión. La Federación respeta, en esta forma, el derecho que tienen todas las ligas de un país para emitir sus opiniones dentro del régimen republicano que debe servir de norma a toda manifestación deportiva.

Esto es todo lo que hemos solicitado, señor presidente, y nuestra conducta siempre ha sido sincera. Deseamos la unión de la familia deportiva nacional, pero no podemos abandonar estos principios fundamentales. (Muy bien).

Me ocuparé ahora, señor presidente, de las gestiones que se han hecho en Chile para unificar el football. (El delegado chileno, con los documentos respectivos, relata los pasos que se han dado en Chile. El Congreso, por unanimidad, acordó enviar estos detalles a la Federación Internacional. Esta parte de la versión se publicará después del Congreso de Praga. Sólo se autorizó dar a conocer un pequeño resumen de las declaraciones del delegado chileno a este respecto.

Primera gestión: el presidente de la Federación, señor Cariola y el ex-secretario señor Dimas Muñoz se trasladaron a Valparaíso a conferenciar con el presidente de la Asociación Chilena. Este caballero les contestó que la Asociación exigía la sede y el nombre y el mantenimiento de sus relaciones internacionales.

Segunda gestión: El edecán de la Presidencia, capitán señor Ramón Cañas Montalva, se trasladó a Valparaíso. Los dirigentes de la Asociación Chilena aceptaron en principio el cambio de nombre, pero exigieron el asiento en Valparaíso. Posteriormente el Consejo de la Asociación se pronunció en contra de esta fórmula.

Tercera gestión: El presidente de la Confederación Nacional, señor Federico Helfmann se traslada a Valparaíso. Los dirigentes de la Asociación le propusieron como cuestión previa que la Federación Chilena debía abandonar por un plazo determinado sus relaciones suramericanas, o sea desligarse de la Confederación y ofrecieron en cambio cortar por igual período sus relaciones con la Asociación Amateurs y con la Federación Uruguaya. La Federación respondió que no podía renunciar a relaciones lícitas autorizadas por el reglamento internacional, cuando la entidad antagónica se concretaba sólo a eliminar relaciones en pugna con los principios fundamentales de afiliación.

Cuarta gestión: El presidente de la Confederación Nacional invita a una reunión a los directorios de las Confederaciones Chilena y Nacional. Concurrieron dos representantes de la primera y cinco de la segunda. Por unanimidad se aceptó proponer a ambos institutos de football la celebración de un Congreso para determinar la sede del organismo único resultante de la fusión. Votó a favor de esta indicación el vicepresidente de la Asociación Chilena.

Quinta gestión: El delegado del Comité Olímpico en Chile acepta este temperamento y los Consejos Superiores de las Confederaciones Chilena y Nacional ratifican por unanimidad la fórmula insinuada por ambos directorios.

La Federación Chilena acepta por unanimidad el temperamento insinuado.

La Asociación Chilena de Football convoca a su junta general, recomendando la asistencia de los delegados de una manera especial. La citación establecía la obligación de los delegados de concurrir para no perder su carácter de representantes. Sólo asisten once Ligas. Por unanimidad se acepta la moción del delegado de Melipilla en el sentido de rechazar de plano sin discusión, la fórmula propuesta por no convenir a los intereses de la Asociación.

Dos días después la Liga de Melipilla declaraba que su delegado no había representado los ideales de unificación que sustentaba y acuerda desafiliarse de la Asociación para incorporarse a la Federación.

Sexta gestión: La Federación Chilena propone poner en vigencia en Chile la misma fórmula del doctor Noel, que solucionó el cisma argentino.

La Asociación Chilena no la consideró.

Séptima gestión: Los clubs de la Liga más fuerte de los registros de la Asociación Chilena, o sea de la Asociación de Football de Santiago, se reunen en asamblea y acuerdan patrocinar ante el delegado del Gobierno, señor Ramón Cañas, un Congreso amplio de Ligas para fusionar a ambos institutos directivos del football conservándose la afiliación a la Fifa y a la Confederación Suramericana.

La Asociación Chilena no se ha pronunciado sobre esta fórmula.

PATRICIO LYNCH F. C.— Esta institución, viene preparando con todo entusiasmo una velada artística y musical en honor y beneficio del Club. Esta fiesta se llevará a efecto el Sábado 18 del presente en el Salón-Teatro de la Sociedad Igualdad y Trabajo, calle Andes 3028.

Prestarán su concurso el cuadro artístico "Arturo Bührle" y distinguidos aficionados, finalizará la función con un baile social.

ELEUTERIO RAMIREZ F. C.—Cita para hoy, a las 8.30 P. M., a la comisión compuesta por los señores, Cristóbal de Paz y Samuel Coppia, en el Centro Catalán, Portal Mac-Clure, con el objeto de asistir a la sesión que celebrará en ese local el Deportivo Barcelona para finiquitar las bases de la copa "Francisco Méndez B."

DEPORTIVO AMERICA VERSUS ALMIRANTE BARROSO. — El próximo Domingo a las 2.30 P. M., en la cancha Independencia, se jugará esta partida, por el campeonato de apertura de la Liga Nacional Obrera.

AUTOMOVILISMO

La gran carrera del Domingo próximo

SE VERIFICARA EN HONOR DE LOS DELEGADOS DEL PRIMER CONGRESO NACIONAL DE VIALIDAD

En artículos anteriores nos hemos ocupado de esta gran prueba automovilística, que se llevará a efecto el 19 de Abril próximo, en honor de los delegados del Primer Congreso Nacional de Vialidad.

Hoy hemos tenido oportunidad de conversar breves momentos con unos de los directores de la Asociación de Automovilistas de Santiago, quien nos manifestó que existía un gran entusiasmo en el público, por asistir al día de la prueba, pues participarán en ella pilotos de reconocida competencia.

Además pudimos imponernos de los esfuerzos que ha gastado la Asociación para dar toda clase de facilidades al público espectador, construyendo cómodas tribunas y un espléndido buffet.

Por nuestra parte, no dudamos que el éxito de esta carrera de automóviles dejará muy gratos recuerdos en el público, pues además de la asistencia de los delegados al Congreso de Vialidad asistirán los representantes de Asociaciones Automovilistas de Argentina, Uruguay y otros países, y las autoridades locales. También será amenizada esta fiesta con una banda de músicos del Ejército.

La Asociación nos pide hacer saber al público y a los socios que desde mañana podrán adquirir sus localidades en la secretaría calle Huérfanos 1059. También se podrán obtener en el comercio para lo cual daremos mañana una lista completa de los establecimientos donde estarán las entradas, a disposición de los interesados.

HABANOS SELECTOS $ 80
HABANOS XXXX $ 60
Yo Fumo
Reina Victoria

Liga Metropolitana de Deportes

Cítase a junta general para hoy, a las 9 P. M. en la casa de los ciclistas.

Tabla: Celebración del próximo aniversario y elección de otro delegado a la Unión Ciclista de la Provincia de Santiago".

EXCURSIONISMO

Cuerpo de Exploradores Piloto Pardo.—Cita a junta general para hoy, a las 8.30 P. M., en Santos Dumont 1048.

Cuerpo Santiago.—Cita al Directorio para hoy, a las 9 P. M., en Carmen 197.

ATLETISMO

Green Cross Atlético.—Se pone en conocimiento de todos los socios que según un acuerdo tomado en la última asamblea general se fijó los días Miércoles y Sábado para entrenamiento obligatorio en los Campos de Sport, a cargo del señor Francisco J. Barros.

Los socios deberán asistir además el gimnasio de la calle San Martín, pasado San Pablo.

Centro Deportivo Atlántida. — Cita al Directorio para hoy, a las 9.15 P. M., en Maestranza 1331.

Deportivo Río de Janeiro. — Cita a junta general para hoy, a las 8 y 30 P. M. en la secretaría de Los Leones.

GIMNASIA

CLUB DE GIMNASIA CIENTIFICA.— El directorio de este club en la última de sus sesiones se ocupó de discutir el programa de trabajo que se propone desarrollar en el curso del presente año.

Pero antes de iniciar sus labores acordó llamar a asamblea general de socios para hoy a las 9 P. M. en Morandé 750, con el objeto de plantear ante ella varios de los puntos resueltos por el directorio.

Se invita a la asamblea de hoy a todos los que deseen colaborar y aprovechar de la obra del Club de Gimnasia Científica y muy en especial se encarece la asistencia a los socios del Club.

UNION DEPORTIVA ESPAÑOLA

Junta general para el Viernes 17, a las 9.30 en primera, y a las 10, en segunda citación. **Orden del día:** lectura y aprobación del acta anterior, elección de Directorio y asuntos generales.

MUEBLES

de todas clases, a precios sumamente bajos y con GRANDES FACILIDADES DE PAGO, vendo

MUEBLERIA LA REPUBLICA

Sto. Domingo 1026

CONSULTE NUESTROS PRECIOS

CICLISMO

RAYO SPORTING CLUB.—Cita a junta general para hoy a las 6.45 P. M. en la secretaría.

Tabla.— Elección de directorio y asuntos relativos a la marcha del club.

CLUB CICLISTA CHACABUCO.—Cita a junta general para hoy a las 9 P. M. en el local de costumbre.

Tabla: Organización de las próximas cinco horas ciclistas.

Club Sport Francais

PREMIO JULIO HAMEL 1925

Digno de especial elogio es el rasgo simpático y deportivo del señor Julio Hamel, vicepresidente del Sport Francais, al crear un premio consistente en un objeto de arte que servirá para fomentar el ciclismo entre los jóvenes ciclistas novicios de este club.

Este premio se adjudicará al corredor novicio que durante la presente temporada obtenga mayor número de puntos.

El Club Sport Francais hace un llamado a sus asociados que deseen competir por este trofeo y se les recomienda asistan a un entrenamiento que tendrá lugar el Sábado próximo, a las 4 P. M., en el Velódromo Santa Laura.

Se encarece la asistenca de los ciclistas señores Georges Legarrague, Luis Triat Charles Piffault, Francois Duchesne, Georges Gontier, Tisné y Hermanos Martín.

CITACIONES

Santiago F. C.— Directorio para hoy a las 9 P. M. en Recoleta 447.

Orompello F. C.— Directorio para hoy a las 9 P. M. en el local de costumbre.

Forlivesi F. C.— Junta general para hoy a las 8 1|2 P. M. en Rengifo 866.

Eleuterio Ramírez F. C.— Junta general para mañana a las 9 P. M. en Maestranza 226.

J. M. Etchepare F. C.—Junta general para hoy a las 6.30 P. M. en Manuel Rodríguez 964.

Victoria de Chile F. C.— Junta general para hoy a las 8 P. M. en Av. Salvador, Pasaje Mujica N.o 2.

Wellington F. C.—Junta general para hoy a las 8 1|2 P. M. en Santa Rosa N.o 230

Britania F. C. — Junta general para hoy a las 9 P. M. en Santa Filomena 151.

Unión Chilena F. C.—Junta general para hoy a las 8 1|2 P. M. en Erasmo Escala 3215.

Raab Recoleta F. C.—Junta general para hoy a las 9 P. M. en Salas N.o 208.

Audacia F. C.—Junta general para hoy a las 9 P. M. en el local de costumbre.

Liverpool F. C.— Junta general para hoy a las 9 P. M. en Bezanilla 1463.

Lautaro Atlético F. C. — Junta general para hoy a las 9 P. M. en Aldunate 463.

Centro Deportivo Rafael del Canto.— Directorio para hoy a las 8 1|2 P. M en Padura 733.

Audax Italiano.— Directorio para hoy a las 9.30 P. M. en la secretaría, San Isidro 92.

Atlético Zenteno F. C.—Junta general para hoy a las 9 P. M. en Domeyko 1985.

Jorge Meléndez F. C.— Junta general para hoy a las 9 P. M. en Tarapacá 721.

MERCERIA COLON

INSTALADA EN SUS NUEVOS LOCALES

MONEDA 933
ESTADO 387

AL LADO DE LA CASA MUZARD
ESQUINA PLAZA DE ARMAS

OFRECE CON GRANDES REBAJAS:

ESTUFAS a parafina, desde .. .. $ 64.80
PLATOS de loza, desde.. .. .. 1.10
TAZAS de loza para té y café, desde.. .. 1.45
PIZARRAS para colegiales, gran ocasión, desde.. .. .. 0.50
JUEGOS de lavatorio, 6 piezas, enlozado, decorado, desde.. .. .. 4.75
JARROS de loza para leche, desde.. .. .. 4.90

PARA REGALOS

SERVICIO de plaqué muy fino, para té, desde.. .. .. $ 160.00
BOMBONERAS DE PLAQUE, BOTELLAS PARA VELADOR, TAZAS PARA TE, DE PLAQUE PRECIOS SUMAMENTE REBAJADOS

DUEÑAS DE CASA

EL MAS EXTENSO SURTIDO EN UTILES PARA EL ASEO
MERCERIA Y FERRETERIA

La Casa más surtida en este ramo. Teléfono 3394-088.
Casilla 3484

CECILIO MOLLEDA.

Ford
EL AUTO UNIVERSAL
Popularidad justificada

Aunque para el automóvil "FORD" no hay malas carreteras, no podría olvidarse que cada producto "FORD" ha significado un poderoso impulso hacia la construcción de buenos caminos y el establecimiento de una Sucursal de la propia Fábrica en Chile ha culminado en la garantía más preciosa para la permanencia de ese progreso

Y en particular para el dueño de un producto "FORD" eso significa el mejor servicio al más bajo precio inicial, más reducido costo de operación y conservación y máximun de satisfacción, todo lo cual ha motivado que los productos "FORD" gocen de una verdadera

POPULARIDAD JUSTIFICADA

Ford Motor Company.

EXPOSICION 1240 — SANTIAGO

AGENTES EN SANTIAGO:

GIBBS Y COMPAÑIA
Catedral 1037

Carlos Orrego y Cía. Ltda.
Huérfanos 819-823

GRAN AZOTEA DE 200 METROS CUADRADOS

A propósito para taller fotográfico, oficinas, talleres de dibujo, etc., situado en esquina de Huérfanos con Morandé. Ofrecemos en arriendo.

GUZMAN, SILVA Y CIA.—1243.—HUERFANOS.—1243

VENDO

grande y antigua pensión, en la mejor situación, CATEDRAL 1249 y 1257, muy bien acreditada y con instalaciones de primer orden, en perfecto estado de conservación y limpieza. Se vende por fallecimiento de su dueño. Se arriendan las casas a quien compre las instalaciones para continuar co uel negocio.

TRATAR ALLI MISMO, CON T. FROHLICH

Centro de Estudios Sociales de los Metalúrgicos

Hoy se efectuará la continuación del ateneo del Domingo. El tema en debate es el "Sindicalismo en teoría y práctica", quedando con la palabra el señor Humberto Gatica.

La tribuna será libre; el ateneo se empezará a las 8 y media en Huemul 649.

Unión de Electricistas

Cítase al directorio para hoy a las 7 y media de la noche, en Amunátegui 834, a los delegados de las diferentes casas instaladoras, por haber asuntos de capital importancia que tratar, con motivo del paro llevado a efecto el Miércoles 8 del presente por la Junta Central de Arrendatarios.

CENTRO RECREATIVO ARTES GRAFICAS. — Con motivo del retorno de este Centro al local de la Unión de los Tipógrafos, hoy baile de despedida dedicado a las distinguidas familias que siempre han visitado nuestro Centro.

—El Sábado reaparición oficial en el salón de la Unión de los Tipógrafos, con velada literario-musical y baile.

—Hoy reunión de directorio, a las 8 P. M. en punto.

Huelga en la fábrica de charoles y curtiduría

En la tarde de ayer recibimos la visita de los señores José Ponce, Ciriaco Morales, José M. Guerrero, Pedro Quiroz, Delfín Valdés y Bartolo Quintaleo, obreros de la Fábrica de Charoles y Curtiembre del señor Rufino Maissa, los que nos manifestaron que se habían declarado en huelga.

Federación de Empleados a Jornal de Trasportes de los FF. CC. del Estado

Cítase para hoy, a las 8 de la noche, a una asamblea general extraordinaria, para oír la cuenta de la comisión que se entrevistarán con el señor Director General, respecto la nota de abolición del puesto de cabos de palanqueros.

EL REY DE LOS CIGARRILLOS HABANOS
THE MONARCH
$1.20 Cajetilla

Unión gremial de fundidores

Cítase para hoy, a las 7 P. M., al Directorio como igualmente a la comisión de fiestas que está encargada de hacer cumplir cuanto antes el programa que hay confeccionado incluso las conferencias.

Igualmente pide abstenerse de todo movimiento que nos lleve a la huelga, mientras no veamos solucionado el conflicto de la Fundición Libertad.

TRABAJADORES INDUSTRIALES DEL MUNDO. — Continúa sin solución la huelga del personal de Ritté.

Se han repartido distintas comisiones a objeto de recolectar fondos para sostener la Olla Común, que mantiene el comité huelguista.

AL SEÑOR ARTURO DIAZ.—Se necesita en esta Redacción, hoy, de seis a siete.

PARIS
URASEPTINE ROGIER
El mas poderoso Antiséptico de las Vias Urinarias
PYELITIS
PIELO-NEPHRITIS
CISTITIS
PROSTATITIS
BLENORRAGIAS
ETC., ETC.
DISUELVE Y EXPULSA EL ÁCIDO ÚRICO

BEBA
COMO APERITIVO
un COCTAIL en COGNAC LA PARRA DE ORO y como digestivo una copa de COGNAC LA PARRA DE ORO, de la Viña Errázuriz Panquehue, se sentirá sano y reconfortado para su trabajo.
Pídalo al Depósito de esta Viña, en Santiago:
SANTA ROSA 835
Teléfono 164, Matadero
PRECIO DEL CAJON: $ 144.
AGENTE:
LUIS GONZALEZ Z.
N|O

LOS FERROVIARIOS INSISTEN EN QUE SUS JORNALES SEAN PAGADOS EN ORO DE DIEZ PENIQUES

Representantes de las cinco zonas de los Ferrocarriles, entregaron ayer al Director General de la Empresa, el memorial que damos a continuación y que se refiere a la petición de que los sueldos y jornales sean pagados en oro de 10 peniques.

El mismo documento será entregado hoy a las tres de la tarde al Presidente de la República.

Cuando la Comisión se retiraba de la Dirección General, tuvimos oportunidad de conversar con algunos de sus miembros, los que nos manifestaron que los obreros de la Empresa verían con agrado que la respuesta que dará el H. Consejo, se dé cuanto antes.

El documento a que nos referimos es el siguiente:

Señor Director General:

El personal de empleados y obreros de los Ferrocarriles del Estado, cuya administración dignamente os ha confiado el Supremo Gobierno, en atención a la negativa del H. Consejo para pagarle sus emolumentos a base de oro y cambio fijo de 10 peniques por peso, ha acordado presentaros respetuosamente la presente solicitud en la cual vamos a exponer las razones que nos asisten para mantener nuestra petición.

El H. Consejo fundó su negativa en el hecho de que nuestra petición significaba un aumento de $ 64 millones de pesos, cantidad que no había probabilidad de obtener como mayor entrada con la autorización concedida de cobrar las tarifas de transportes con los recargos correspondientes a la depreciación del billete y considerando además de que los emolumentos que percibimos habían sido aumentados en forma que habían correspondido al descenso del cambio internacional, sin contar que en el actual presupuesto de la Empresa había quedado sin financiar 11 millones de pesos correspondientes a obras y adquisiciones extraordinarias.

Considera el personal ferroviario que la apreciación hecha por el H. Consejo de que el cambio internacional se va a mantener en Chile durante el resto del año 1925 alrededor de 5 d. al fijar el recargo en 80% así lo manifestaba sin estudio previo de las causas que contribuyen a la variación del cambio internacional; también cree el personal que al considerar el H. Consejo el pago anual se ha incurrido en error aritmético, por cuanto su petición alcanza sólo a 11 meses y no a 12 según el cálculo; aún más confía el personal que el H. Consejo ha de reconocer que los estudios financieros de la Empresa deben basarse en los resultados reales que arroja la contabilidad de ella y por ningún motivo en los presupuestos que sólo analizan opiniones pequeñas o abultadas de las personas que lo confeccionan.

La escala de depreciación del valor adquisitivo de los emolumentos que paga la Empresa a su personal con el descenso del cambio internacional sobre la base de 10 peniques, significa, señor Director General, una rebaja del valor de nuestro trabajo que empieza en cero por ciento al cambio de 10 peniques para llegar a mil por ciento al cambio de 1 penique; conocido por nosotros este porcentaje de los descuentos que sufrimos y en vez de pedir aumentos de nuestras rentas en billetes hemos preferido pedir a la Empresa que mantenga nuestros actuales sueldos a un tipo fijo de cambio para así lograr fijar el valor adquisitivo de nuestro trabajo diario y porque consideramos que así nos libertamos de estar sintiendo periódicamente la necesidad de pedir que nuestros emolumentos en billetes se aumenten en forma que nos permita satisfacer las necesidades de la vida; hemos querido abandonar de ahora y para siempre la idea de aumento de nuestros sueldos en billete porque hemos llegado al convencimiento que con la depreciación del cambio internacional los aumentos en billete son ilusiones o engaños con los cuales no se puede alimentar la gran masa de asalariados.

Debemos dejar constancia en forma precisa, que el personal ferroviario sostiene como base de sus aspiraciones, la inamovilidad del valor adquisitivo de su trabajo; este valor del trabajo del asalariado que perseguimos se presenta ante nosotros como la única solución para evitar seguir siendo la víctima de los que en cualquiera forma explotan en este país las variaciones del cambio internacional.

Si hemos de ampliar aún nuestras expresiones a fin de ser comprendidos, dejaremos constancia que como asalariados nos vemos obligados a pedir al patrón capitalista, en este caso el Estado, que deseamos compartir con él las ventajas e inconvenientes de que la producción de ambos en la Empresa sea valorizada a base de oro; no es justo ni democrático que los capitalistas, llámense Fisco, Salitreros, Mineros, Industriales, Agricultores, etc., vendan sus productos a base de oro cuando al asalariado ellos le pagan su trabajo en billete siempre depreciado. La Empresa no debe seguir la base de otros negocios en Chile que obtienen utilidades mediante la desvalorización del esfuerzo del obrero nacional, sobre todo cuando la legislación ha negado a éstos la más mínima participación en los beneficios que arrojan la explotación de los Ferrocarriles del Estado, en otros términos diríamos que los ferroviarios en su petición solicitan que el salario nominal o aparente de que hoy disfruta se convierta en salario real o efectivo considerando la cantidad de cosas necesarias a la vida que con él pueda obtener.

EN LA TARDE DE AYER SE ENTREGO AL DIRECTOR GENERAL DE LA EMPRESA UN NUEVO MEMORIAL.—LO MISMO SE HARA HOY CON EL PRESIDENTE DE LA REPUBLICA

No cree el personal ferroviario y hace de esta formal protesta que sus intereses económicos estén en pugna con la prosperidad de la Empresa, ni que sus aspiraciones puedan interpretarse en forma alguna con hostilidad a jefes o gobernantes, o que su petición tenga la cualidad de oportunista en los difíciles momentos políticos por que atraviesa el país; se trata de una cuestión de estómago, desgraciadamente periódica, que afecta en forma sensible a nuestros hogares, nuestros emolumentos suficentes en billetes ayer por sí solo para nuestras necesidades, fueron también insuficientes casi inmediatamente de ser aumentados y continúan siéndolo después de haber vuelto de ser aumentados, de ahí es que hemos comprendido que la repetición del remedio de aumentar los sueldos en billete no mejora nuestra dolencia crónica; proponemos y pedimos el cambio de régimen: queremos que nuestros actuales emolumentos se fijen a base inamovible de oro y hemos fijado el cambio a 10 peniques para no variar los actuales salarios y poder igualar posiciones con la Empresa que mantiene sus actuales tarifas al tipo básico de 10 peniques. Quieren los ferroviarios dedicarse tranquilamente a sus labores diarias y dejar a los políticos, financistas, banqueros y a los hombres de talento superior que hoy nos gobiernan, la solución de los problemas económicos que afectan a todo el país; ellos sabrán si después de convertidas las obligaciones entre capitalistas y asalariados a base de oro y a tipo fijo de cambio, las amplían entre deudores y acreedores o prefiera hacer la conversión del billete para estabilizar la moneda, suprimen las especulaciones bursátiles, etc., etc.

Los ferroviarios, señor Director General, necesitan saber únicamente el valor adquisitivo de su trabajo.

Es nuestro ánimo no entrar a considerar otros factores que podrían servir para llamar a nuestro lado a la inmensa masa de asalariados del país; consideramos nuestra causa honrada y justa y por eso confiamos con absoluta tranquilidad en que la Superioridad de la Empresa y nuestros gobernantes van a acceder a nuestra petición; protestamos de que hasta hoy no hemos pensado necesitar recurrir a ningún arbitrio para obligar a que se nos haga justicia plena.

Establecidas las anteriores consideraciones, nos permitirá el señor Director General entrar a analizar los considerandos hechos valer por el H. Consejo.

A) **Mayor desembolso de 64 millones de pesos billete y ninguna probabilidad de obtenerlos cobrando las actuales tarifas. Falta de 11 millones para satisfacer presupuesto de obras extraordinarias.**

Consideramos que el punto de vista escogido por el H. Consejo al fijar en 80% el aumento de nuestros emolumentos en billete ha sido estudiadamente el de la mayor dificultad financiera que se ha encontrado sin fijarse que ha venido a demostrar que mientras las entradas de la Empresa se han calculado a base de 10 peniques con 50% de aumento por diferencia de cambio, nuestros emolumentos los ha calculado a poco más de 5 peniques y sin recargo alguno.

¿Sabe la Empresa cuánto significa a favor de ella y en contra nuestra la diferencia de cada penique que nos paga menos con billetes? Significa una economía de $ 334.102 para la Empresa, economía que honradamente no debe hacer porque ese dinero es nuestro, a causa de que nuestro trabajo no tiene las cualidades de desvalorización al igual del billete que se cotiza en la Bolsa de Corredores.

¿Con qué dinero la Empresa nos pagaría nuestros actuales sueldos si el cambio internacional, cosa muy posible, subiera a 10 peniques y ella tuviera la obligación de sobrar sus tarifas sin recargo alguno?

¿Cuántos pesos menos tendrá la Empresa que pagarnos si el cambio sube a 8 ó 9 peniques, base del proyecto del personal ferroviario, después de haber accedido a nuestra petición de pagarnos a base de oro y al tipo fijo de 10 peniques?

Aun cuando estimamos que ni es papel propio del asalariado el indicar al patrón los medios de obtener la prosperidad de su industria vamos a entrar a las pruebas enumerables para demostrar que no es imposible el financiamiento que no ha encontrado el H. Consejo; es de lamentar únicamente que no tengamos a la mano los documentos probatorios para señalar cifras exactas.

Corresponde en primer término deducir de los 64 millones, más de 8 millones valor de aumento de los jornales de carabineros y de aquel personal de la vía no estable, a causa de que los primeros obtuvieron aumentos de sueldos como pertenecientes al Ejército y los últimos porque ese personal tiene salarios fijos durante el año que ellos valorizan en billete, según la demanda de brazos en las diversas épocas y regiones del país; también tendremos que deducir el doceavo correspondiente al mes de Enero ya que nuestra petición no comprende a dicho mes o sean 5 millones más, lo que hace un total de deducciones de 13 millones. En cuanto a aumento debemos considerar el 11/12 del 25% de aumento de jornal de la vía en pesos billetes el 805 del H. Consejo baja el 25% del proyecto ferroviario por estimar que los actuales emolumentos de ese personal son insuficiente por una parte y porque con los acontecimientos financieros que se esperan en el país el cambio internacional va a estabilizarse en Chile, alrededor de 8 peniques, este aumento significaría un millón seiscientos mil pesos en billetes.

Nos quedaría entonces por financiar 62.600,000 pesos billetes, en el caso tipo propuesto por el H. Consejo y el financiamiento de esta cantidad, consta de documentos y declaraciones de la propia Empresa, como sigue:

Utilidad líquida obtenida por la Empresa cobrando sus tarifas en 1924 sin el recargo legal y después de haber pagado todos sus gastos necesarios y suntuarios	$ 20.000,000
Valor del recargo legal que la Empresa debió cobrar por diferencia de cambio en 1924 y que no percibió a causa de no haber solicitado autorización para cumplir una ley de carácter permanente (Exposición de la Dirección General)	$ 30.000.000
Cálculo prudencial del rendimiento de las tasas y accesorios aprobadas por el Supremo Gobierno . .	$ 10.000,000
Supresión de las tarifas rebajadas acordadas por la Empresa graciosamente en favor de algunos servicios fiscales y supresión de las rebajas temporales que se acuerdan a artículos que no son de primera necesidad .	$ 2.000,000
Total	$ 62.000,000

Como usted ve, señor Director General, sin necesidad de señalar economías y con simples cifras globales innegables se puede llegar al financiamiento de nuestra petición y en el caso más difícil que se pudo encontrar. Los cálculos que figuran en los presupuestos de la Empresa no son reales en cuanto a las entradas y en cuanto a los gastos no son tales todas las imputaciones al presupuesto.

No queremos pronunciarnos sobre el hecho de que en el presupuesto de la Empresa figuren sin financiar el valor de obras cuyos presupuestos no está bien confeccionado y por considerar también que los empréstitos contratados con The Cuaranty Truts Blair y Cía. abastecieron con holgura todo el plan de obras nuevas y adquisiciones a que se refieren las leyes respectivas. Por otra parte, según la ley 2846, el rendimiento de las tarifas sólo debe servir para los gastos ordinarios, entendiéndose por tales los que exija la explotación del servicio y la conservación y renovación de las existencias del año 1924; las tarifas protectoras, la adquisición extraordinaria de equipo o la ejecución de obras nuevas que mejoren las instalaciones existentes en 1914 debe costearlas el Estado haciendo figurar subvenciones en los presupuestos de la Nación según el artículo 35.

B.—LOS SALARIOS DE LOS FERROVIARIOS SE HAN AUMENTADO POR LA EMPRESA EN PROPORCION CASI IGUAL A LA DEPRECIACION DEL BILLETE

Reconoce el H. Consejo que no ha alcanzado a aumentar nuestros emolumentos en proporción a la depreciación de nuestro billete; pero olvidó analizar todos los factores que deben formar ese criterio.

Nuestros sueldos primitivos considerados a base del cambio, que se mantenía cuando se fijaron, se han debido aumentar previamente en 40 por ciento, en su base siguiendo la ruta mundial del aumento de salarios con motivo del agotamiento prematuro de las fuentes productoras de materia prima a causa de la guerra europea; sobre este 140 por ciento es que la Empresa ha debido seguir la proporción de aumento siguiendo el descenso del cambio internacional; aplica el porcentaje sólo sobre el 100 por ciento de nuestros antiguos sueldos; es no analizar el problema de acuerdo con los factores necesarios a su correcta solución.

Por las consideraciones expuestas, respetuosamente solicitamos del señor Director General se sirva recabar del H. Consejo una reconsideración del acuerdo que negó lugar a nuestra petición de pago de nuestros actuales emolumentos a base de oro; en caso de volverse a denegar justicia, reservamos nuestro derecho para apelar del fallo del H. Consejo ante la persona de S. E. el Presidente de la República don Arturo Alessandri, en la seguridad absoluta de que él nos hará justicia gustosamente.

Es justicia.—**José S. Maldonado**, vice-presidente.—**Gmo. Ide**, secretario, Comité 1.a zona.—**Alejandro Olmedo E. y Santiago Ramírez**, delegados de la 1.a zona.—**José [illegible] Sánchez, Antonio Bayas, Juan [illegible] Meneses, Juan 2.o Gutiérrez, Juan de Dios Zúñiga, Juan Bautista [illegible]jas Carlos Yáñez**, delegados de la 2.a zona.—**Julio Cardoso y Pablo Fabre**, delegados de la 5.a zona.

Nota.—Según comunicación recibida de la 4.a zona, el delegado Rodolfo Echeverría no pudo llegar a tiempo; pero nos autoriza su representación. En igual sentido nos comunica el delegado de la 3.a zona señor J. Rojas Merino.

El movimiento huelguista de la Fundición Libertad

Estos últimos días ha continuado en la misma forma el movimiento huelguista de la Fundición Libertad. Aún cuando se han hecho algunas gestiones, hasta ahora a nada práctico se ha llegado.

EL INCIDENTE DE LA MONEDA

En la tarde de ayer recibimos la visita de los señores Carlos Valdés y Luis López, miembros del Comité huelguista de la Fundición Libertad, los que nos manifestaron a propósito del incidente de ayer en la Plaza de la Moneda, que la policía había aprehendido a un compañero, Luis Vergara, indicado como autor de las ofensas al Primer Mandatario de la Nación.

El señor Vergara, nos dijeron nuestros informantes, trabaja en la Fundición Libertad desde hace más o menos 11 años. En todo ese tiempo ha demostrado mucha serenidad y jamás se le ha visto en incidentes como el que lamentamos.

Creemos que sobre este asunto opinaron los señores Vergara y López que debe haber algún mal entendido.

Empleados a jornal de Gath y Chaves

El Lunes se reunió el personal a jornal de la Casa Central y Talleres de la Compañía de la Casa Gath y Chaves, en un número no inferior a 150 asociados, y se tomaron los siguientes acuerdos:

Aceptar el nombramiento de los diferentes delegados de las diversas secciones.

Correr listas en favor de los obreros en huelga La Fundición Libertad. Nombrar delegado ante la Gerencia a los señores "Eulefi por la Casa Central", y Nietsch por los Talleres."

Citar a Asamblea General para el Jueves 15, a las 7 P. M., en la Asociación de Profesores, Rosas 1022, a fin de aprobar el pliego que se presentará a la Gerencia de la Casa.

—Los delegados de las diversas secciones de Talleres y Casa Central, y los que aún no lo hayan hecho, se citan a sesión para hoy, a las 7 P. M., para estudiar los relativos a las peticiones que harán las secciones en el pliego que se presentará a la Gerencia.

La sesión empezará a las 7 P. M. y terminará a las 8 P. M.

El Congreso Social Obrero se reune hoy

Se invita a una sesión extraordinaria para hoy en la Sociedad de Artesanos La Unión, Riquelme N.o 851, a las 9 P. M.

CARNOL, UN PREPARADO PARA ENGORDAR
Una casa de New York prepara en forma de tabletas una combinación de ingredientes nutritivos que da el nombre de CARNOL y que recomienda a las personas delgadas que desean engordar. Este preparado CARNOL no es ningún misterio. Todos sabemos que la formación de carnes y gordura o grasa en el cuerpo depende del poder de asimilación de los alimentos y la opinión general es que las personas que asimilan sus alimentos son por regla general robustas, bien formadas y saludables. Si todo el mundo pudiese asimilar las comidas que da a su estómago, con seguridad que no habría tantos hombres y mujeres delgados. CARNOL, una pastilla con cada comida sirve de agente estimulativo y forma el lazo de unión entre el comer y el engordar. Hombres y mujeres delgados que toman CARNOL con cada comida pronto empiezan a notar sus buenos resultados y a menudo aumentan de 1 a 2 kilos por semana. Si desea usted engordar, hermosear su figura y mejorar su digestión, decídase a tomar el CARNOL.
NOTA.—Personas que sufran del estómago o los nervios no deben tomar CARNOL a no ser que también deseen engordar algunos kilos. CARNOL se vende en las boticas.

¿Quiere Ud. ahorrar dinero?
Visite nuestra Casa y encontrará ternos a su gusto, corte irreprochable, casimires importados y forros de primera clase, dando, al mismo tiempo, facilidades de pago.
"COOPERATIVE SASTRERIA"
Hemos recibido gran surtido de abrigos de la afamada marca "Imperio"
— AGUSTINAS 377 —

CITACIONES

Sociedad La Universal.— Cítase al directorio para mañana a las 8 P. M. recomendándose la asistencia, por acuerdo del directorio, al director señor Rodolfo Valenzuela.

—Para Junta General se ha citado a las 9 P. M.

Sociedad de Inválidos de la Guerra de 1879.— Al directorio para hoy, a las 6 de la tarde.

Unión de Resistencia de Laboradores en Maderas.— A sesión extraordinaria para hoy, a las 8 P. M. Rosas 1022

Sociedad de Adelanto Local San Eugenio y Mirador.— A junta general extraordinaria para mañana a las 8.30 P. M.

Sociedad Juan M. Dávila B.— A junta general ordinaria para hoy a las 9 P. M.

Federación de Empleados a Contrata de los FF. CC. del E.— A una junta general extraordinaria para el Domingo 19 del presente, a las dos de la tarde.

Sociedad Protección Mutua de Jubilados de los Ferrocarriles del Estado.— A asamblea general para mañana a las 9.30 de la mañana, en el Teatro Ferroviario Rodolfo Jaramillo.

Los obreros de diarios festejarán al Secretario General de la J. E. de la F. O. de Ch.

El Domingo próximo se efectuará en el Club Social de la Unión Obreros de Diarios, San Pablo 1378, la manifestación que se ha venido preparando al señor Luis V. Cruz, secretario general de la J. E. de la F. O. de Ch.

A esta manifestación, que consistirá en un banquete y una recepción social ofrecida por la U. O. de Diarios, serán invitados periodistas, dirigentes obreros, etc.

Las listas de adherentes al banquete están a cargo de J. de D. Pérez, en "La Nación"; Florencio Rosas, en "Los Tiempos"; Guillermo Montenegro, en "El Mercurio"; Abelardo Suau, en "El Diario Ilustrado"; Luis A. Pastor, en Zig-Zag.

Junta Central de la Federación de Obreros de Imprenta de Chile

Desde anteayer se encuentran entregados a sus labores los delegados que aprovechando los días festivos de la semana pasada fueron a las ciudades indicadas en gira de propaganda.

Las impresiones que traen son magníficas, augurándose muchos éxitos en las futuras conquistas.

Entre la colectividad curicana se divisaban algunas diferencias, las que fueron zanjadas, quedando todos los obreros perfectamente unidos.

En el diario "La Prensa", de Curicó también quedó solucionada una dificultad que se había creado.

En Talca, por conveniencias económicas ha sido clausurado el diario "La Zona Central", por cuyo motivo dicho personal se encuentra cesante.

El personal de obreros tipográficos de la Fábrica de Fósforos se incorporó en su totalidad a la sección, consiguiéndosele inmediatamente que la jornada de trabajo fuera de ocho horas, evitándose con esto una huelga.

La estada en Rancagua fué corta. Sólo se conferenció con algunos elementos del gremio.

El delegado que fué a Valparaíso, señor Pedro N. Arratia, trae también la mejor impresión.

En la asamblea del Domingo tuvo ocasión de dar cuenta de la misión que se le había encomendado, haciendo una especial relación del nuevo organismo creado en Santiago por las organizaciones de resistencia, que lleva por nombre Comité Relacionador, produciéndose a su alrededor un ambiente halagador.

Federación de Obreros y Obreras en Calzado

Con el objeto de tomar una pronta orientación con respecto a la reorganización del gremio, el Consejo ha resuelto convocar a asamblea general para el próximo Domingo, a las 9 de la mañana. Esta asamblea se efectuará en el teatro Coliseo Nacional, graciosamente cedido por el señor administrador.

Aparte del objeto indicado, el abogado señor Contreras Labarca, a quien se ha solicitado su concurso, disertará sobre los perjuicios que a los obreros traerá la aplicación de las leyes de carácter social, tales como el Código del Trabajo y Seguro de Invalidez.

El Viernes y Sábado, circulará un amplio manifiesto entre todos los personales, en el cual también se exponen los motivos de la convocatoria a esta asamblea general.

Para sufragar el gasto de este manifiesto, se acordó en la última sesión que cada personal contribuya con una cuota especial de cinco pesos.

Con respecto a la convención, se avisa a los personales que deben nombrar cuanto antes los delegados para facilitar la labor de secretaría. Cada delegado al tiempo de inscribirse, pagará un peso. Esta suma servirá para formar una caja con la cual se hará imprimir el folleto-estatuto que debe poseer cada federado.

(Huelga de Ferrer Pons y Co.)

Los compañeros que componen este personal de la Federación, siguen en huelga.

(Personal de Joaquín Ruiz)

A sesión ordinaria se cita a este personal para hoy, a la salida de la fábrica. Hora: 6 P. M.

La huelga de la Fábrica de Tejidos "La Victoria" de Puente Alto

Se nos ha proporcionado la siguiente información:

Mandado por la I. W. W., el secretario general de esta organización, señor Federico Serrano, visitó anteayer el pueblo de Puente Alto, para imponerse de los orígenes y del estado en que se encuentra la huelga de los tejedores de la fábrica "La Victoria", de esta localidad.

La huelga fué declarada, según nos informa el señor Serrano, el 4 de Abril pidiendo los obreros que se redujera la jornada de trabajo de diez horas a ocho y algún aumento en los salarios. Se pedía además la terminación de ciertos sistemas como los siguientes: Cobrar 25 pesos por las agujas que se quebraban, lo que es inevitable en el trabajo. Por esta causa, debido al sistema de cargar a la cuenta del operario inconvenientes insubsanables, algunas obreras solían ser reducidos sus jornales en más de un cincuenta por ciento. Había también un sistema de multas de lo más injusto, pues se cobraba cuarenta centavos por cada minuto de atraso en la llegada al trabajo. Además se aplicaban multas por la más insignificante causa.

El Directorio del personal en huelga ha hecho toda clase de tramitaciones con el fin de buscar una solución al conflicto, yendo al Ministerio y a Valparaíso a hablar con el gerente de la fábrica, siendo hasta ahora todas sus actividades completamente infructuosas.

La I. W. W., termina el señor Serrano, está dispuesta a prestar toda su cooperación a los obreros en huelga y con tal fin está desarrollando una gran actividad.

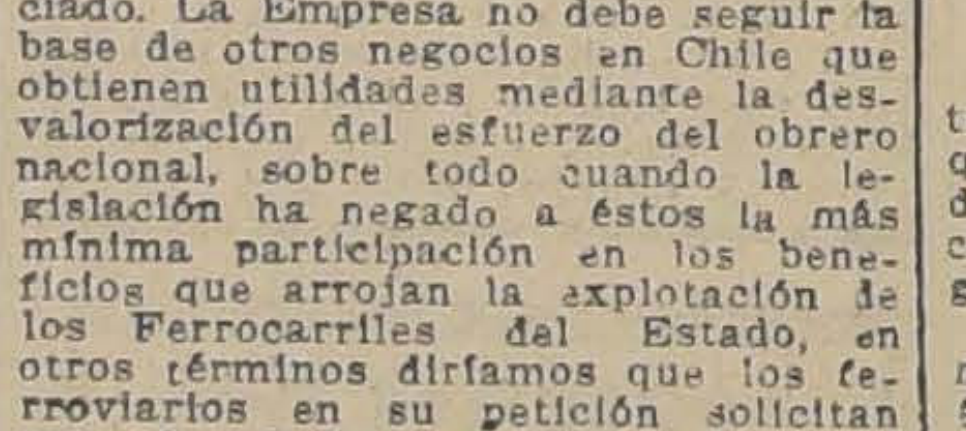

SE COMPRA
Y SE ARREGLA CUALQUIERA DENTADURA POSTIZA
Usada o quebrada. Compostura en el mismo día. Cómprase también dentaduras viejas o quebradas, pagando hasta diez pesos por diente y mucho más, y cualquiera joya usada, oro y platino.
Pago el mejor precio.
TALLER: ROSAS 1189
ENTRE MORANDE Y BANDERA
N|O

Deseo saber de mis amigos
ANGEL GREGORAT R.
y OSCAR BUSTORF
MAPOCHO 4202

TORNERO
MECANICO
Y ALBAÑIL
Para ciudad poco distante de Santiago necesitamos buen tornero mecánico y buen albañil, sin vicios. Mandar datos y referencias a
Weir, Scott & Co.
SAN ANTONIO N.° 246

$ 160,000
Tengo listos para colocar en hipotecas; exijo buenas garantías. Presentar títulos.
Ernesto Adriazola B.
GALERIA ALESSANDRI 23

SOCIEDAD ESTAÑIFERA KELLUANI CONSOLIDADA
DIVIDENDO
Según acuerdo del Directorio, se avisa a los señores accionistas que desde el 15 del presente mes se pagará en la Oficina de la Sociedad, Ahumada 35, un dividendo de
UN PESO
por acción. Al efectuarse el pago, se rebajará el 4½% de contribución sobre la renta.
El libro de traspasos de acciones quedará cerrado del 5 al 15 de abril, ambos días inclusives.
Santiago, 3 de Abril de 1925.
El Director-Gerente.
Ab-17

CLINICA
DEL Dr. L. CIFUENTES FIGUEROA
Enfermedades venéreas, ginecología y sífilis. Consultas de 8.30 a 10 y de 12.30 a 4 P. M.
SANTO DOMINGO 1953
N|O.

ALAMO
MUY SECO, DE 1|2, 3|4 y 1"
VIGAS y VIGUETAS
Alamo mach., 1|2 x 4 1|2 pilastras, guardapolvos y cornizas.
Barraca y Fábrica "LA REPUBLICA"
Domeyko 2354. — Teléfono 127

Fierro Galvanizado
INGLES Y NACIONAL
DUNCAN FOX y Co.
Valparaíso-Santiago-Concepción

TINTURA DEL PELO
MARCA "IDEAL"
FRASCO: $ 5
Tiñe de negro profundo, castaño y rubio las canas o pelo de cualquier color.
Se hacen aplicaciones en la misma casa en que se expende, a precios reducidos.
SANTO DOMINGO 1280
CASA PARTICULAR, atendida por señora especialista en belleza femenina.
CONSULTAS GRATUITAS y enteramnete reservadas.
Extirpación del vello, pecas, manchas, rojeces, grietas, arrugas, espinillas, barros y otros defectos del cutis.
30-Ab.

Para los chilenos Tacna y Arica
Y PARA LOS CALVOS
ESPECIFICO BENGURIA
MONEDA 875

El programa boxeril del Sábado en la Federación de Box de Chile

GUSTAVO CANO Y JORGE NAVARRO EN DIEZ ROUNDS

La empresa Tagini, en el deseo de no perder la fecha del próximo Sábado, organiza el match a diez rounds entre los pesos liviano Jorge Navarro y Gustavo Cano, ambos conocidos de nuestro público por su actuación lucida en nuestros círculos boxeriles.

Cano hace poco hizo una discreta presentación en el Hippodrome, mereciéndolo elogiosos comentarios de la prensa por los progresos demostrados en ese encuentro. En esta ocasión se ha entrenado con todo cuidado y espera cimentar el prestigio adquirido en su corta pero brillante carrera boxeril.

Navarro, "El Temido" como lo llaman entre los elementos boxeriles, está dispuesto a desarrollar el Sábado el máximum de sus energías con el fin de alcanzar la victoria, y lograr ocupar el puesto espectable que le corresponderá al vencedor del encuentro del Sábado.

Ayer vimos trabajar a los rivales, a distinta hora en el ring de la Federación de Box, trabajo que produjo buena impresión en los que lo presenciaron, demostrando ambos estar en buen estado de salud y training.

La empresa con el fin de corresponder a los amantes del arte boxeril, contratará un interesante encuentro de semi-fondo y un buen preliminar.

Los precios de las localidades serán verdaderamente populares.

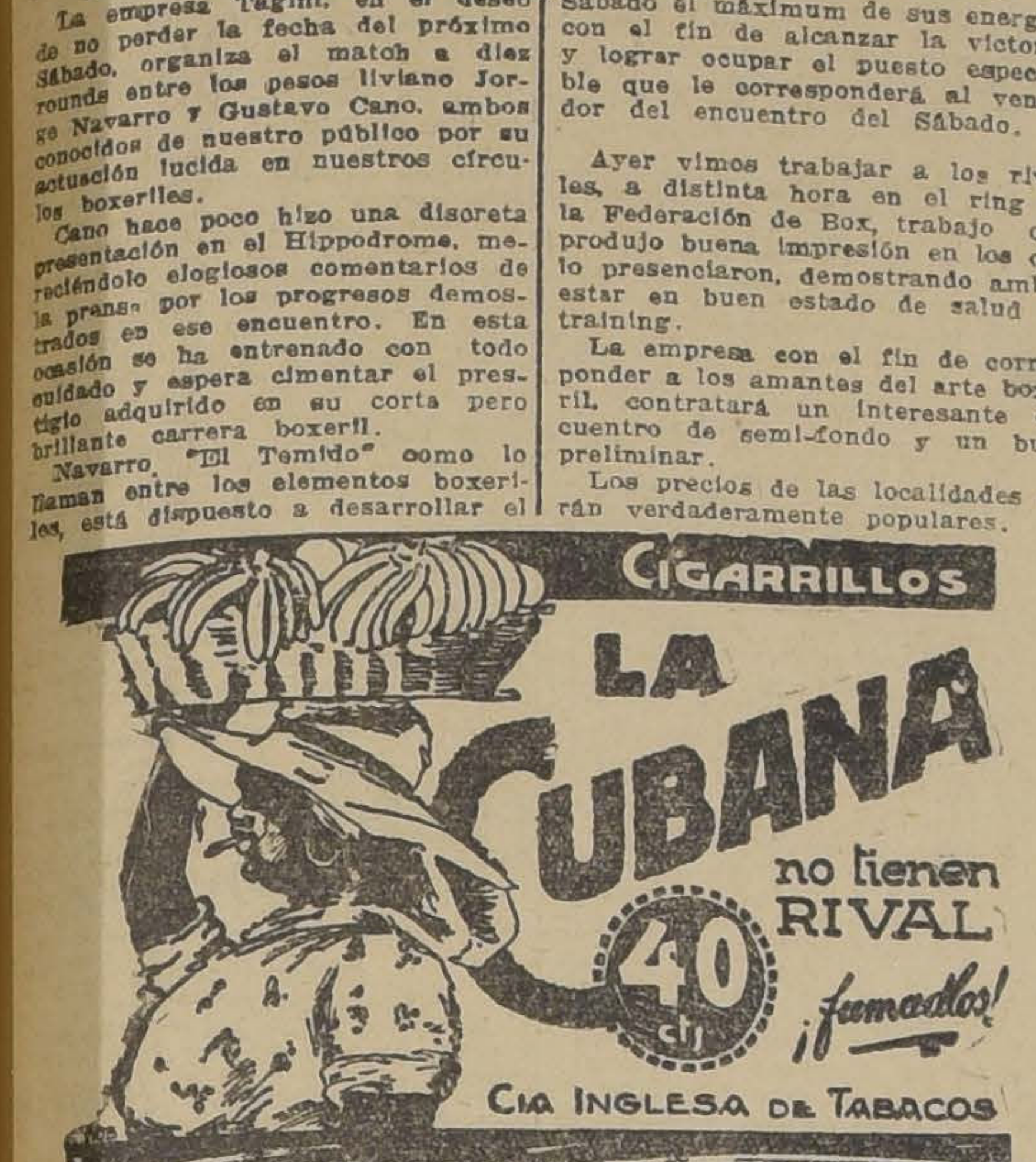
CIGARRILLOS LA CUBANA no tienen RIVAL 40 cts ¡fumadlos! CIA INGLESA DE TABACOS

Centro Boxeril "Los Sports"

LA VELADA DE MAÑANA EN HONOR DE LOS REDACTORES DE BOX DE "LA NACION" Y "LOS TIEMPOS". — SE PRESENTARA UN BUEN PROGRAMA. — OTRAS NOTICIAS

Cumpliendo un acuerdo tomado la semana pasada, la velada de mañana tiene un gran significado. Es honor de los miembros de la redacción boxeril de los diarios que forman la Empresa periodística "La Nación".

Mediante la cooperación que han prestado, este centro ha podido desarrollar una labor que por todos ha sido reconocida.

La comisión respectiva ha querido que en esta oportunidad no sólo se haga presentaciones de box, sino que ha solicitado el concurso de un prestigioso cuadro artístico para que después de cada match se presenten monólogos cómicos y otras variedades, lo que se ha logrado con espontaneidad.

Finalizará esta simpática fiesta con un baile dedicado al bello sexo del barrio.

Mañana se darán los detalles completos de esta velada.

Pocas veces se había logrado reunir un conjunto de peleas como el que se presentará el próximo Sábado.

Por el centro, en la de fondo, peleará Reinoso contra Navarro; en la semi-fondo Jiménez con Méndez o con un representante del Deportivo Medidores.

Con estos anuncios basta para considerar que los encuentros del Sábado tienen interés. Para completarlos se han formalizado algunos preliminares, figurando entre éstos el que harán José Rojas con Carlos Rojas.

El tesorero avisa a los socios que deseen cancelar sus cuotas, que pueden pasar a su taller Talabartería Modelo, Castro 642, donde los atenderá durante todos los días.

El próximo Domingo se llevará a cabo un interesante programa de variedades y de box, para lo cual hay buenos compromisos firmados.

LOS SURAMERICANOS LLEGAN A NEW YORK

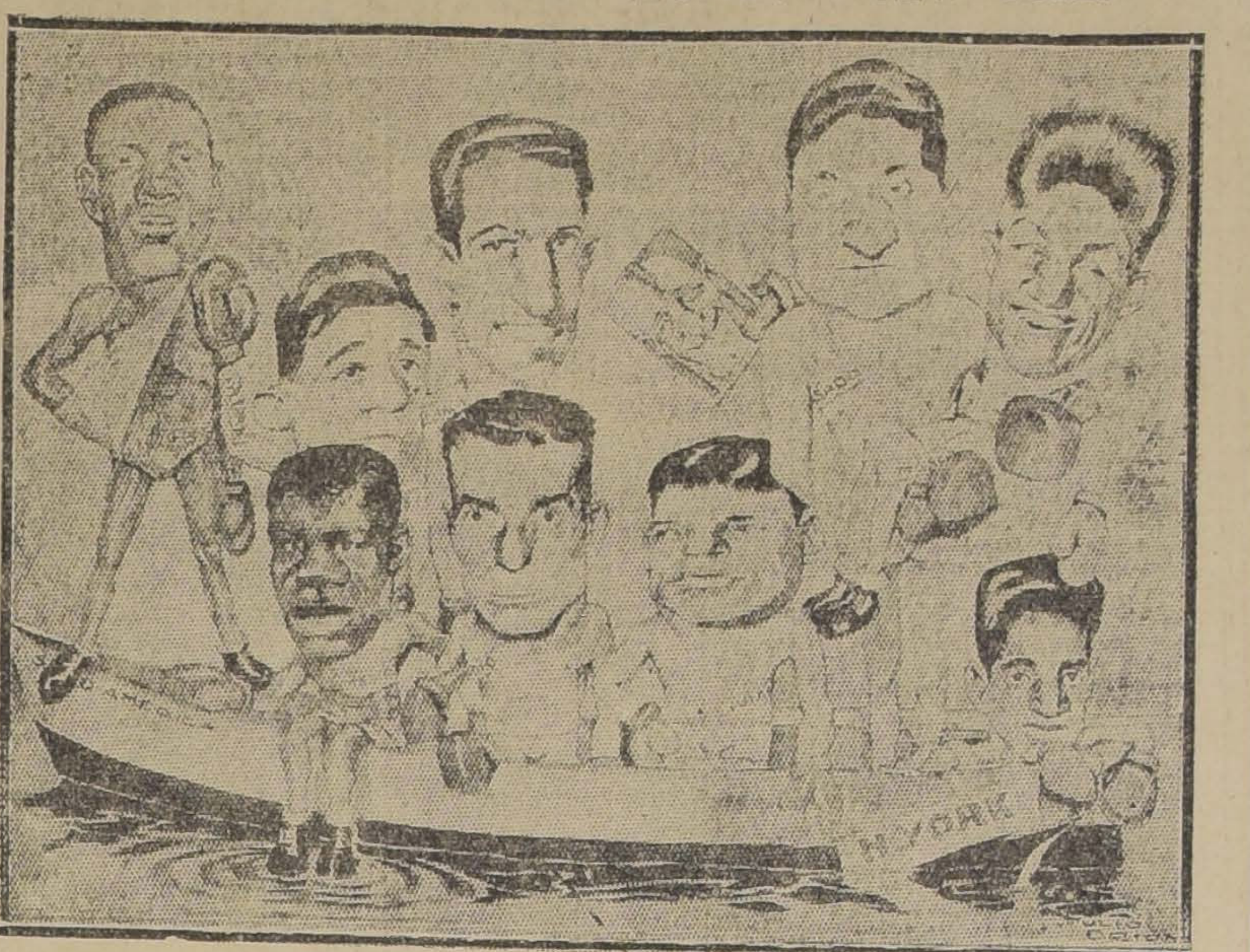

El cable nos ha dado todos los detalles de la llegada del equipo suramericano de box a los Estados Unidos. Ya se encuentran en Boston, ciudad donde se celebrará el campeonato y están listos para entrar a combatir contra yanquis y canadienses.

Reproducimos en estas columnas un simpático grabado del equipo completo suramericano que defenderá los colores del box continental, que también adorna las páginas de la interesante revista argentina "El Gráfico".

CENTRO BENJAMIN TALLMAN. —Campeonato interno.—El Sábado se proseguirán en el local del Centro Benjamín Tallman las peleas por el campeonato interno, basta para acreditar el interés de ellas, el decir que son las finales, y que actuarán aficionados de la categoría de González, Borne, Raúl, Santiago, etc.

CITACION.— Para hoy, a las 8 1|2 U. M. se cita a todos los peleadores de la institución a una reunión con el objeto de tratar todo lo relacionado con el entreciudades concertado con Valparaíso y Talca.

A las 9 se cita a sesión de junta general, para resolver numerosos e interesantes asuntos que se refieren a la buena marcha de la institución.

CAMPEONATO LEOPOLDO FALCONI.—Se encuentran abiertas las inscripciones para poder tomar parte en el campeonato peso mínimum que el Centro Tallman, llevará a efecto, teniendo como base la hermosa copa que la institución, por medio de don Ramón Ravest H., obtuvo de don Leopoldo Falconi.

En la secretaría del club, San Francisco 685, se darán más detalles y pormenores de esta competencia.

Federación de Box de Chile

Hoy habrá junta general

A las 6 P. M. de hoy, se efectuará una junta general de socios de la Federación de Box de Chile.

Se recomienda la mayor asistencia.

HERIBERTO ROJAS B. C.— Hoy, a las 9 P. M. se efectuará una importante reunión general de socios en nuestro gimnasio Eyzaguirre 784.

El próximo Domingo se medirán en el ring de este Centro, Luis Guajardo, campeón del Esmeralda con Roberto Pérez, campeón del Heriberto Rojas.

CENTRO DEPORTIVO LUIS MANDUJANO T.— Cita a junta general para hoy, a las 8 P. M. en San Francisco N.o 710.

FEDERACION NACIONAL DE BOX AFICIONADO.— Cita a junta extraordinaria de delegados para hoy, a las 9.30 P. M. en Arturo Prat 514.

¡HIPICOS!
Realizamos por cuenta de la Fábrica uu muestrario de:
MANTAS PARA CABALLOS
IRARRAZAVAL Hnos. y Cía.
HUERFANOS 1245

Asignación de pesos para las carreras del Domingo en ambos Hipódromos

CLUB HIPICO

Premio CULATA. — 1,500 metros. —Para caballos que no hayan ganado más de $ 10,000. — Peso: 60 kilos.— Descargo de 2 kilos por cada $ 2,000 menos ganados. — Inscripción: $ 35. —Premio: $ 3,500 al 1.o (jinetes aprendices).

	Kilos		Kilos
Aramayo	60	Ganadero	55
Mequetrefe	60	Crimora	54
Levantino	58	Javanesa	54
Honinton	58	Huerfanita	52
Humorada	58	Brocatelle	50
Jorquera	58	Cartilla	50
Marly	58	Galloway	50
El Cinco	56	Pif	50
Fullero	56	Agua Viva	48
Malharia	56	Kavala	48
Vaivén	56	Kenmure	48
Verdot	56	Zona Seca	48

Premio CONSTANZA. — 1,100 metros. — Para caballos de 2 años que no hayan ganado. — Peso: 54 kilos— Inscripción: $ 40. — Premio: 4,000 al 1.o.

Anastasio	56	Luxor	52
Antu Chen	54	Notoria II	54
Gitanilla	54	Copa de Oro	52
Inmortal	54	Dulce	52
Jenaro	54	Kilvorita	52
Kandahar	54	Majadera	52

Premio CONSTANT. — 1,100 metros. — Para caballos de 2 años que no hayan ganado. — Peso: 54 kilos. —Inscripción: $ 40. — Premio: 4,000 al 1.o.

Early Rose	54	W. Queen	54
Facundina	54	Jamás	52
Glorius Day	54	Monina	52
La Circasiana	54	Pontevedra	52
Jubol	54	Por Merced	52
Odisea	54	Vigésima	52

Premio COTEJO DE POTRILLOS. —(Clásico). — 1,100 metros. — Para potrillos de dos años nacidos en el país. — Peso: 50 kilos. — Recargo de 2 kilos por cada carrera ganada y de 3 kilos si la carrera es clásica o reglamentaria. — Inscripción: $ 50. — Ratificación: $ 50 el Lunes antes de la carrera. — Premio: $ 10,000 al 1.o

El Ocho	55	Beau Nash	50
Buen Día	52	Calambrai	50
Larousse	52	Kandahar	50
Tullin	52	Vaso de Oro	50

Premio CELSO.— 2.500 metros.— Para todo caballo ganador.— Handicap.— Inscripción: $ 50.— Premio: $ 5.000 al 1.o.

Halagüeña	63	Jaramago	47
Risa Loca	63	Atorrante	45
Bricole	58	Fanfarrona	43
Jolly Fellow	54	Gorgorito	42
Insaciable	54	Lochaber	42
Almodovar	53	Zadorija	41
Joy Bird	52	Omikrón	40

Premio CRESCENDO.— 1.400 metros.— Para caballos que hayan ganado más de $ 10.000.— Handicap.— Inscripción: $ 35.— Premio: $ 3.500 al 1.o.

Pistacho	61	Irlandés	47
La Novena	56	Jana	47
Danger	53	Lea	47
Platónica	52	Almanzor	46
Big Baby	51	Boggie	46
Samuelito	51	Leoncito	46
Tristán	50	Bilanz	45
Vagual	50	Alava	40

Premio CRESCIDE.— 1,400 metros.— Para caballos que hayan ganado más de $ 10.000.— Handicap. —Inscripción: $ 35.—Premio: $ 3.500 al 1.o.

Itoh	58	Capitolio	51
Cáucaso	53	Gondolero	50
Lince	53	Artagnan	49
Percala	53	Puelche	49
Dody	52	Mula	47
G. Prim	52	Güira	46
Malesherbes	52	Juglar	46
Bandazo	51	Soga	42

Premio... 1,600 metros. — Para caballos de 3 años y más que no hayan ganado. — Peso: 60 kilos. - Descargo de 2 kilos por cada carrera perdida. — Inscripción: $ 35.

HIPODROMO CHILE

Premio ÑUBLE. — 1,200 metros. — Para 3 años y más no ganadores nacidos en Chile. Peso de Reglamento. Descargo de 1 kilo por carrera perdida en el Hipódromo Chile. Inscripción: $ 15. — Premio: $ 1,500 al primero.

	Kilos		Kilos
Payador	57	Highlander	49
Keysol	57	Kingston	49
Músico	56	La Ratera	49
Zona Seca	56	Mari Mangue	49
Pif	55	Midinette	49
Zumbido	54	Presidencia	46
El Plata	53	Idria	45
Indalicio	53	Dagmar	45
Aquelarre	53	Estrella del C.	42
Fraguilla	52	Cabro	40
La Quinta	49	Kosmos	40

Premio NIRRECO. — 1,200 metros. — Handicap. — Para ganadores. — Inscripción: $ 20. — Premio: $ 2,000 al primero.

Fiero	58	Nervo	52
Lantenac	57	Brasilera	51
Fiolidina	56	Calli Hue	50
Parlachinita	55	Glaneuse	50
Florito	54	Juanilla	49
C. Maduro	54	Glenley	48
Madamo	54	Yacaré	40
Jettatura	53	Sáfira	40
Diva	52		

Premio ÑIPILCO. — 1,200 metros. — Handicap. — Para ganadores. — Inscripción: $ 20. — Premio: $ 2,000 al primero.

Latoso	58	Grenoble	54
Toinette	47	Jarana	54
Lenine	57	Abrantes	53
Kintamo	57	Márida	53
Escatira	56	Georgette	51
Scut	55	Peloponeso	51
Grand Prix	55	Habilosa	50
Edith	55	Antilla	45
Pinturera	54		

Premio ÑIPACO. — 1,200 metros. — Handicap. — Para ganadores. — Inscripción: $ 20. — Premio $ 2,000 al primero.

Papirote	59	Junín	51
Kasaba	56	Intuición	50
Foch	56	Tarnopol	50
Querella	54	Bolt	50
Vaivén	54	Dax	50
Indino	52	Banderolo	48
Regalada	52	Eliane	47
Verdot	51	Shoking	42
Crimora	51		

Premio ÑILHUE. — 1,200 metros. — Handicap. — Para ganadores. — Inscripción: $ 20. — Premio $ 2,000 al primero.

Redondilla	58	Alava	50
Joselito	56	Apático	49
Lanzafuego	56	M. Bovary	49
Zomol	55	Odioso	48
Elita	54	Villapin	48
Trosky	52	Coquetón	47
Yverdun	51	Fullero	46
Kamarad	51	Pepa de Oro	42

Premio ÑIQUEN. — 1,900 metros. — Omnium handicap. — Inscripción: $ 30. — Premio: $ 3,000 al primero.

Sin Duda	58	Malharia	48
Mon Homme	55	Carbón	47
Weyler	54	Rintintín	46
Pintura	53	Obsequio	44
Garete	52	Narcisa	43
Kansas	51	Dax	42
Bandazo	50	Marconigrama	40

Premio ÑUÑOA. — 1,200 metros. — Handicap. — Para ganadores. — Inscripción: $ 20. — Premio: $ 2,000 al primero.

Ku-Kú	60	Leoncito	53
Náufrago	54	Jilguero	52
Dody	54	Variable	52
General Prim	54	Farrutín	53
Cáucaso	53	Pichardín	40

— Premio $ 3,500 al 1.o, (jinetes aprendices).

Galloway	58	Cartilla	40
Kavala	54	Kenmure	40
Keysol	50	Brocatelle	40
Lancetazo	50	Kingston	40
Ganadero	48	Silver Mine	40
Zancajo	46	Krasure	40
Zona Seca	46	Galaor	40
Calderón	42	Highlander	40

ALBION
Las Tintas que, por su firmeza e inalterabilidad, son preferidas por BANCOS, NOTARIAS Y OFICINAS PUBLICAS.
NJO

CRONICA POLICIAL

EL DETALLE REVELADOR QUE DIÓ CON LA CLAVE DE LA MUERTE DE SEGUNDO GUZMAN

CUATRO PERSONAS SON APREHENDIDAS Y PUESTAS AYER A DISPOSICION DEL JUEZ, QUIEN ORDENA SU INGRESO A LA CARCEL.—EL PROYECTIL TRAGICO DEL CAMINO DE LOS PAJARITOS

En nuestra edición de ayer y en la 2.a edición de "Los Tiempos" del Lunes se dió cuenta de la muerte del ciudadano Segundo Guzmán, ocurrida en circunstancias que no se habían podido establecer en los primeros instantes.

Como se recordará, la policía de la comuna de Maipú encontró el cadáver de Guzmán con una herida a bala en la tetilla derecha, tendido sobre el camino de Los Pajaritos.

Tan pronto como la policía de Maipú encontró el cadáver, se apresuró a dar cuenta de este hecho al Juzgado del crimen de turno y a remitir al Instituto Médico Legal el cadáver para su reconocimiento.

En el primer parte que se pasó a la justicia ordinaria se daba cuenta de las sospechas que existían acerca de los presuntos culpables del crimen y en un nuevo oficio policial puesto ayer en manos del juez señor Aguirre, se le daba aviso del resultado de las investigaciones y de los cargos que se desprendían contra cuatro personas recientemente aprehendidas y que desde ayer se encuentran en la cárcel pública.

He aquí cómo se realizaron las pesquisas que dieron tan feliz resultado y que han permitido descubrir la forma cómo ocurrió esa muerte y la desgraciada actuación que tuvieron en ella los protagonistas, que tal vez jamás pensaron en causar el mal irreparable que los tiene hoy en poder de la justicia.

LAS DETONACIONES SOSPECHOSAS

Apenas la policía encontró el cadáver del desgraciado Guzmán, empezó a averiguar por los alrededores si alguien había sentido algunas detonaciones de armas de fuego.

A pesar de lo avanzado de la hora se pudo establecer que un carruaje había recorrido esos lugares y en cuyo interior marchaban varias personas.

Pues bien, según las primeras informaciones, las personas que viajaban en ese carruaje habían hecho en el trayecto varios disparos de revólver, los únicos que se sintieron la noche en que ocurrió el asesinato de Guzmán.

Con estas primeras noticias, el comandante de la Policía de Maipú, señor Leonoldo Indo, resolvió dirigir las pesquisas y a este fin dedicó sus más activos esfuerzos.

EL DETALLE REVELADOR

Uno de los vecinos que fueron interrogados por la Policía de Maipú, expuso que el carruaje de los disparos iba provisto de llantas de goma.

Este detalle fué el que llevó al éxito toda la pesquisa.

Los policías siguieron entonces el rastro dejado en el polvoriento camino por las llantas de goma, un tanto gastadas ya, hasta que dieron con el sitio preciso donde se había guardado después de la trágica excursión.

Lo demás fué muy fácil averiguar, pues el primer detalle había tenido la virtud de dejar en el sendero mismo las huellas del hecho.

Se estableció entonces que ese carruaje era de don Luis Escobar Lonoso, quien en compañía de Valericio González Galaz, Angel C. Lizana Lizana y Horacio Jorquera Flores había efectuado ese paseo y los que aparecían como presuntos autores de esa muerte.

EN BUSCA DE LOS PRESUNTOS CULPABLES

El comandante señor Indo, en compañía del guardián 1.o Custodio Salinas, procedieron entonces a buscar al señor Escobar y a los demás sindicados de culpables.

Poco a poco fueron siendo aprehendidos, lográndose la captura del último de los presuntos en la madrugada de ayer.

Una vez en el cuartel de policía de la comuna de Maipú, el comandante señor Indo empezó a interrogar separadamente a los detenidos acerca de los hechos acaecidos aquella noche desgraciada y poco a poco pudo ir estableciendo la forma cómo ellos se desarrollaron.

He aquí cómo ocurrió la muerte de Guzmán, según se desprende de las declaraciones de los detenidos.

EL PROYECTIL TRAGICO

Las declaraciones dadas manifiestan que no sólo fueron los proyectiles que causaron esa muerte, los que se dispararon, sino que hubo varios más y que produjeron la consiguiente alarma entre los pacíficos habitantes de aquellos lugares.

Así se estableció que uno de los paseantes hizo tres disparos frente al fundo de El Rosal y otro de los mismos hizo dos en el camino de Los Pajaritos, donde fué encontrado el cadáver de Guzmán.

Pero estos disparos fueron la obra de la imprudencia inconsciente de los nombrados, y que tal vez estarían bien lejos de imaginarse las trágicas consecuencias y los bochornosos hechos en que se iban a ver envueltos.

El cadáver de Guzmán era el resultado fatal de aquella imprudencia temeraria y la prisión de los tres culpables, las desgraciadas consecuencias del hecho mismo.

LOS PROTAGONISTAS EN LA POLICIA

Con las declaraciones dadas por los detenidos, el comandante de policía, señor Indo, dispuso que todos quedaban incomunicados.

Y ayer en la mañana fueron trasladados a la Sección de Detenidos de Santiago, para ser puestos a disposición del juez del crimen de turno.

Junto con los detenidos se remitió al juez un parte en que se detallan los hechos y en el que se le da cuenta de la prisión de las personas nombradas y al que nos hemos referido en los comienzos de la presente información.

Las personas nombradas permanecieron en la Sección de Detenidos hasta después de medio día, hora en que los llamó el juez señor Aguirre a su presencia a fin de interrogarlos acerca de este luctuoso suceso.

EL JUEZ ORDENA LA DETENCION DE LOS CUATRO

A la hora de audiencia, el juez señor Aguirre se impuso del parte policial de la Comandancia de Maipú en que se le daba cuenta de la detención de las cuatro personas que se hallaban mezcladas en la muerte de Guzmán.

El juez señor Aguirre les tomó declaración por separado y todos ratificaron las declaraciones dadas anteriormente ante el comandante de policía de la comuna de Maipú.

Una vez que terminaron sus respectivas declaraciones y las firmaron, el juez señor Aguirre decretó la detención de todos, los que pasaron a la cárcel.

La muerte de Guzmán ha sido un desgraciado hecho acaecido por la imprudencia de disparar armas de fuego en los caminos sin calcular lo que pueda ocurrir, aunque no haya habido intención alguna de hacer daño y que como se ve, produjo una muerte.

Que sirva este ejemplo para los que frecuentemente usan armas de fuego sin las precauciones debidas, ya que pueden producirse desgracias irreparables como la presente, en que ha fallecido un pobre hombre y van a la cárcel cuatro personas dignas de mejor suerte.

Un grave hecho de sangre en Delicias esquina de Maipú

Anoche a las 8 se dió cuenta a la Sección de Seguridad de que en Alameda de las Delicias esquina de Maipú había un ocurrido un crimen.

Según las primeras noticias, la Policía encontró herido de una grave puñalada a un individuo que en vista de su estado no pudo explicar la forma cómo se produjo el hecho ni dar su nombre ni su domicilio.

En el acto se le trasladó a la Asistencia Pública, donde habría dejado de existir poco después, según informaciones recogidas por la 7.a Comisaría y transcritas telefónicamente a la Sección de Seguridad.

Tampoco se pudo establecer en los primeros instantes quien era el culpable.

Anoche mismo siguieron adelante las investigaciones para poder descubrir al autor de este alevoso hecho de sangre e identificar a la víctima.

El incendio de la madrugada de ayer

EL JUEZ SEÑOR AGUIRRE ORDENA LA LIBERTAD DE LOS DETENIDOS

En un edificio en construcción ubicado en calle de Lira esquina de Porvenir, apareció el fuego en la madrugada de ayer, alcanzando a producir perjuicios en una pieza donde se guardaban diversos materiales.

Tan pronto como se dió la alarma, diversas compañías de bomberos se acercaron al lugar del siniestro, combatiendo el fuego con toda actividad.

El origen del fuego se ignora, pero la policía, aprehendió a Juan Muñoz Piña y Manuel Padilla Gutiérrez, albañiles de la obra, por la responsabilidad que pueda afectarles en el siniestro.

El edificio es de propiedad de don Manuel Fernández Concha, domiciliado en calle de Claras esquina de Monjitas, y el contratista de la obra es don Luis Cifuentes.

Ayer en la mañana se envió a la justicia por la comisaría respectiva el parte en que se le detalla el siniestro.

En la tarde se impuso el juez del crimen de este hecho y ordenó la instrucción del sumario correspondiente.

Los obreros detenidos después de prestar sus respectivas declaraciones quedaron en libertad incondicional.

LOS ROBOS EN LA MAESTRANZA DE YUNGAY

CAE EN PODER DE LA JUSTICIA TODA LA BANDA DE DELINCUENTES QUE SE DEDICABA A LA EJECUCION DE ESTOS DELITOS

En varias ediciones anteriores informamos al público acerca de los robos ocurridos en la Maestranza que la Empresa de los Ferrocarriles mantiene en la estación de Yungay y que fueron descubirtos gracias a la actividad desplegada por el teniente de Carabineros, señor Mascayano y el personal a sus órdenes.

En nuestra edición del 31 de Marzo último, "La Nación", el único diario que informaba al público del desgraciado suicidio del carabinero Acuña, a quien se había encargado de la custodia del reo Manuel Romero, principal autor de esos robos y qu había logrado escaparse de la prisión.

Las pesquisas del teniente señor Mascayano habían logrado no sólo dar con el autor y encubridores de estos robos sino recuperar gran parte de la mercadería sustraída, la que fué encontrada en diversos negocios de Santiago.

Los encubridores que fueron puestos a disposición del juez del crimen de turno en esos días, señor Villagra, obtuvieron más tarde su libertad provisoria, previa la fianza que les fué fijada por el Tribunal.

Las investigaciones siguieron adelante y en la actualidad se encuentran ya muy avanzadas.

También fué detenido nuevamente el prófugo Romero, como lo manifestamos en nuestra edición del Lunes y quizá se encuentra ya en la Cárcel.

Pero de las declaraciones obtenidas por el Tribunal se ha desprendido que no era sólo Romero el que hacía esos robos sino que varios otros, con los cuales formaba una banda compacta.

Esos individuos son Juan Zamora, Benedicto Segovia y Guillermo Herrera, todos los cuales fueron puestos ayer a disposición del juez sumariante.

Todos estos individuos fueron interrogados por el juez señor Villagra e ingresados más tarde a la Cárcel Pública hasta que se establezca la responsabilidad de cada uno de ellos.

Con la aprehensión de todos estos sujetos han caído en poder de la justicia la banda de delincuentes que efectuaba los robos en la Maestranza citada.

HACIENDOSE PASAR COMO PERSONAS DISTINGUIDAS TOMARON HOSPEDAJE EN EL HOTEL PALACE

Y CUANDO NADIE SE LO IMAGINABA DESAPARECIERON, LLEVANDOSE NUMEROSAS ESPECIES Y SIN CANCELAR LA CUENTA

Don Jaime Tohá Saldeville, es dueño del Hotel Palace, ubicado en Alameda de las Delicias N.o 2860.

Según denuncio que este caballero ha hecho a la 8.a Comisaría y del que ya tiene conocimiento el Juzgado del Crimen de turno, ha sido víctima de la siguiente estafa un tanto original:

Hace algunos días, dice el señor Tohá, llegaron a mi establecimiento tres personas que aparentaban ser un tanto distinguidas.

Dijeron llamarse Enrique Riesco y Manuel Cruz Vergara y la tercera una joven nada mal parecida, expuso ser la esposa del primero y obedecer al nombre de Olga Colmenares Núñez.

Pidieron todos hospedaje y se les arregló las mejores habitaciones del hotel.

Continuaron los tres personajes en el establecimiento siendo atendidos como su rango los merecía.

Pero ayer en la mañana el señor Tohá tuvo una desagradable sorpresa: los famosos pasajeros habían desaparecido sin cancelar la cuenta.

Aprovechando las primeras horas de la mañana, cuando apenas la servidumbre del establecimiento estaba levantándose, los dos pasajeros salieron furtivamente del Hotel, llevándose numerosas especies que se avalúan en $ 1,000, más $ 450 a que ascendía la cuenta.

Tan pronto como el dueño del hotel se impuso de este desaguisado, se dirigió a la 8.a Comisaría, donde dió cuenta de la estafa de que había sido víctima.

Pero no era él solo la víctima de los delincuentes que, usando nombres supuestos habían tomado posesión del hotel, sino también la joven Colmenares a la que dejaron en el establecimiento engañándola con que luego regresarían.

Las especies que se denuncian como hurtadas no son del hotel sino de Olga, ya que son sus trajes y joyas que tal vez no vuelva a ver. . .

El juez, al imponerse del parte que detalla esta curiosa estafa, y que le fué remitida en la tarde de ayer, dió instrucciones para que se hicieran las investigaciones del caso a fin de establecer la veracidad del denuncio y perseguir la responsabilidad de los culpables.

"No me quieren hacer justicia"

ASI NOS DICE EL OBRERO DON LUIS ZAMBRANO CORNEJO

Hemos recibido la visita del obrero don Luis Zambrano Cornejo, quien ha llegado hasta nosotros a quejarse de que tanto en el 3.ero como en el 4.o juzgado del crimen no se le ha querido hacer justicia.

Dice Zambrano que tiene su domicilio en Avenida de Independencia N.o 1367, que el Viernes de la semana pasada un tal Remigio Martínez le dió varias puñaladas, hecho que puso en conocimiento de la 10.a Comisaría.

Pues bien, a pesar de haberse presentado con sus respectivos testigos al 3.er Juzgado, no se le llamó nunca, no lo atendieron los empleados y el culpable fué puesto en libertad.

El tal Remigio, envalentonado con el hecho de que al reclamante no lo habían tomado en cuenta, agredió después a su hijo Jilliberto Zambrano, siendo nuevamente aprehendido y puesto a disposición del 4.o juzgado del crimen.

Con el objeto de que esta vez no quedara impune, presentó un escrito dando una lista de testigos, y nada tampoco. No lo llamaron y el sindicado de culpable salió nuevamente en libertad.

Este hecho es el que quiere hacer público el denunciante, a fin de que los señores jueces le hagan justicia, pues según él, no le han querido dar facilidades cuando solicita audiencia.

Chocó el tranvía con el carretón de la Policía de Aseo

LA VICTORIA FUE EL CARRETONERO, QUIEN QUEDO HOSPITALIZADO EN SAN VICENTE DE PAUL

En calle de Bandera esquina de San Pablo fué detenido por el guardián Jorge Delgado, de la 1.a Comisaría, el maquinista de los tranvías eléctricos, Segundo Rojas Quezada, por la responsabilidad que pueda afectarle en el siguiente accidente:

En el lugar de la detención el tranvía N.o 12, de la línea 4, gobernado por el detenido, chocó con un carretón de la Policía de Aseo, causándole algunos daños materiales.

Pero lo grave de este accidente fué que a causa de la violencia del choque, Víctor Ibarra Duarte, que gobernaba el carretón, cayó del vehículo, causándose serias contusiones.

Recogida por la policía la víctima, fué trasladada a la Asistencia Pública, donde se diagnosticó que su estado inspiraba serios temores.

De este establecimiento se le condujo a San Vicente de Paul, donde quedó hospitalizado.

En los mismos momentos del accidente llegó al sitio de la desgracia el guardián Delgado, quien procedió a aprehender al maquinista Rojas, que aparecía como culpable.

En la tarde de ayer fué puesto a disposición del juzgado del crimen de turno donde se ha iniciado el sumario respectivo.

Interrogado el maquinista Rojas por el juez señor Aguirre, pasó después a la Cárcel hasta que se aclare su situación.

FUNDOS Alfredo Tagle Rodríguez FUNDOS
COMPRA - VENDE
Catedral 1137. Casilla 3133

CAMBIO

Bancario	045.1|4
Comercial	42

EQUIVALENCIAS DE CAMBIO BANCARIO

1 Franco	$ 045.1|4
1 Peseta	1.26
1 Lira	036.3|8
1 Dólar	885
1 Nacional	3.38

PREMIO DEL ORO: 240.

Libras en oro americano 4.78 1\|2.

Un peso papel vale: 5 23\|32.

BOLSA DE COMERCIO

MOVIMIENTO

Con un movimiento mucho más intenso que el del día presente, se llevaron a efecto ayer los negocios en el mercado de valores.

Se anotaron conformes en diversidad de papeles; sobresaliendo las venta en Elqui, Kumurana, Santo Cristo, Kala Uyu, etc., cuyos lotes y precios se demuestra en los boletines publicados a continuación. El total de lo adjudicado en bonos ascendió a 220,500 nominales y en letras de cambio, a 3,000 libras esterlinas, a 42 para Abril 21.

Los precios en general, se mostraron flojos y de baja.

SUBIERON

BANCOS: Hipotecario de Chile, de 555 a 560; Gas de Santiago, de 52 1\|2 a 53; Mineras, de 6 a 6 1\|2; Dichas, de 31 1\|4 a 31 1\|2; Gatico, de 6 a 6 3\|4; Elqui, de 5 1\|2 a 6 5\|8.

BAJARON

BONOS: Caja, 8-1, de 89 a 88 3\|4; Hipotecario de Chile, de 92 a 90. BANCOS: Español, de 123 a 122. SALITRERAS: Galicia, de 29 a 28. GANADERAS: Tierra del Fuego, de 188 a 186. INDUSTRIALES: Electricidad Industrial, de 74 a 73 1\|2; Volcán, de 38 a 37; Valparaíso, de 49 1\|2 a 47; MINERAS; Colquirí, de 11 a 10 1\|2; Chacaltaya, de 24 3\|4 a 23 1\|2; Kumurana, de 39 a 37 3\|4; Kala Uyu, de 42 a 41; Morococala, de 55 a 54 1\|2; Oploca, de 212 a 208; Patiño, de 302 a 297; Potasa, de 15 a 14 3\|4; Santo Cristo, de 9 1\|2 a 9 1\|8; Salvador, de 7 5\|8 a 7 3\|4; Tocopilla, de 95 a 93 1\|2.

OPERACIONES DE AYER

PRIMERA RUEDA

41000 Caja, 8 1\|2, 82 1\|4.
6000 Id., 8-1, 89.
3000 Hip. 7-2, 86.
1500 Id., 8-2, 88.
6000 Caja 8-1, 89.
34000 Hip. 8-1, 82 3\|4.
9000 Id., id., 82 5\|8.
700 Elqui, Abr. 30, 5 5\|8.
1000 Id., id., 5 3\|4.
100 Id., id., 5 7\|8.
700 Id., id., 6.
30 Electricidad Ind., 73 1\|2.
600 Kala Uyu, Abr. 30, 41 1\|2.
400 Id., id., 41 3\|4.
500 Id., id., 41 1\|4.
400 Gente Grande, 95.
1000 Antofagasta, Abr. 30, 77 1\|2.
200 Kumurana, Abr. 30, 39.
1500 Potasa, Abr. 30, 15 1\|4.
3000 Libras esterlina, Abr. 21, 42.

SEGUNDA RUEDA

1000 Caja, 8-1, año 1921, 88 3\|4.
2000 Id., id., 88 3\|4.
34000 Hip. 8-1, 82 1\|2.
13000 Caja, 8-1\|2, 82 1\|4.

8 Bco. Hip., 560.
100 Kumurana, Abr. 30, 38 1\|2.
500 Id., id., 38.
100 Id., id., 38 1\|4.
700 Id., id., 38.
12 Gas, 53.
16 Id., 52 1\|2.
10 Id., 53.
200 Patiño, Abr. 30, 298.
100 Volcán, 37.
200 Kala Uyu, Abr. 30, 41.
500 Santo Cristo, Abr. 30, 9 1\|4.
100 Id., 9.
500 Id., Abr. 16, 9 1\|8.
500 Id., Abr. 30, 9 1\|8.
100 Viñas, Abr. 30, 26.
100 Oploca, Abr. 30, 208.
75 Antofagasta, 76 3\|4.
900 Elqui, Abr. 30, 7.
200 Id., 7.
1300 Id., Abr. 30, 6 7\|8.
200 Id., id., 6 3\|4.
400 Id., id., 6 1\|4.
200 Dichas, Abr. 30, 31
100 Id., id., 31 1\|2.
1000 Libra esterlina, Abr. 21, 42.
800 Caylloma, Abr. 16, 6.

Precios de comprador o vendedor al terminar las ruedas

TITULO	COMPRADOR Cantidad	COMPRADOR Precio	VENDEDOR Cantidad	VENDEDOR Precio
BONOS				
Caja 8-1	2000	88½	6000	89
Caja 8-1|2	15000	82	27000	82¼
Caja 7-1	....	....	7000	81
Hip. 8-2	4000	90	....	....
Hip. 8-1	20000	82¼	20	82½
Hip. 7-1	10000	77	....	....
BANCOS				
Chile	102	185	....	....
Hipotecario de Chile	7	500	....	....
Nacional	200	78	100	79½
MINERAS				
Caylloma, Abril 16	500	6	....	....
Colquiri, Abril 30	100	10⅝	....	....
Chacaltaya, Abril 30	100	23½	....	....
Chacaltaya, Abril 16	....	....	200	24
Dichas, Abril 16	500	31½	....	....
Disputada, Abril 16	200	34	....	....
Disputada, Abril 30	....	....	100	36
Kumurana, Abril 16	200	37½	....	....
Kumurana, Abril 30	....	....	100	38
Kala Uyu, Abril 30	200	41	300	41¼
Las Chile, Abril 30	200	3½	200	4
Lebu, Abril 30	500	8¾	....	....
Máfil, Abril 30	100	29	....	....
Minera, Abril 30	....	....	400	30
Morococala, Abril 30	....	....	500	54½
Elqui, Abril 30	1500	6¼	....	....
Oploca, Abril 30	....	....	100	20
Patiño, Abril 30	....	....	100	297
Presidenta, Abril 16	500	3¾	....	....
Potasa, Abril 16	500	14¾	200	15
Potasa, Abril 30	500	14¾	200	15
Santo Cristo, Abril 30	400	9⅛	....	....
Salvador, Abril 30	500	7½	....	....
Tres Puntas	500	2	....	....
Tocopilla	100	93	100	95
SALITRERAS				
Antofagasta, Abril 30	200	77½	....	....
GANADERAS				
Gente Grande	500	95	200	96
Tierra del Fuego	....	....	100	186
PETROLIFERA				
Caupolicán	1000	0.25	....	....
INDUSTRIALES				
Electricidad Ind.	10	73	....	....
Gas de Santiago	10	52¾	15	53
Malvoa	....	....	200	11
Paño de Tomé	....	....	100	60
Viña Refinería	....	....	100	26
Volcán, Abril 16	....	....	200	37
CIERRE A LAS 5 P. M.				
Cambio	....	41.80	....	42.—
Oro	....	239.50	....	240.—
Libras por oro	....	12.30	....	12.40
Salvador, Trans., Abril 16	....	7¼	....	....
Elqui, Trans., Abril 30	....	6⅝	....	....
Chacaltaya, Trans., Abril 30	....	23½	....	....
Colquiri, Trans., Abril 30	....	10½	....	....
Tocopilla, Trans., Abril 30	....	93½	....	....
Fuegos	....	186	....	....
Kumurana, Abril 30	....	37¾	....	....
Kala Uyu, Abril 30	....	41	....	....
Caylloma, Abril 16	....	6½	....	....
Patiño, Abril 30	....	....	....	297
Potasa, Abril 30	....	....	....	14¾
Oploca, Abril 30	....	....	....	208
Condoriaco, Abril 30	....	....	....	7¼

VALCK Y KAHNI — VALDIVIA

CASA IMPORTADORA ESTABLECIDA EL AÑO 1906

Reciben encargos de compra y venta de mercaderías y productos de toda clase, por cuenta propia y ajena, facilitando fondos a cuenta de ellos.

También nos hacemos cargo de toda clase de agencias para las provincias de Valdivia y Llanquihue, que recorren nuestros viajeros.

Referencias: BANCOS ALEMAN Tr., CHILE Y ALEMANIA, CHILE, ESPAÑOL DE CHILE Y CAJA NACIONAL DE AHORROS

Dirección General de Sanidad

Se llama a concurso para proveer en propiedad el puesto de jefe de la 9.ª Zona Sanitaria, con residencia en Valdivia.

Los documentos y demás antecedentes que acrediten la competencia de los interesados, se recibirán en la Secretaría de la Dirección General de Sanidad, hasta el 20 del mes en curso.

Los oponentes deberán acreditar, a lo menos, cinco años de ejercicio profesional.

Dr. ENRIQUE FAGALDE VILLELA,
SECRETARIO.

A-18

Impotencia

Usted puede reconquistar las fuerzas viriles sin operación, con

BISMOLAN

SE VENDE EN TODAS LAS BOTICAS

INFORMACIONES DE SOCIEDADES ANONIMAS

DIVIDENDOS, CITACIONES, CIERRE DE REGISTROS

SALITRERA DE ANTOFAGASTA, CO. CHILENA DE.— Dividendo de $ 1 el 17 de Abril, Banco de Chile. Cita a junta general ordinaria el 20 de Abril, en Serrano 200, Valp. para tratar Memoria y Balance de 1924.

MINERAS E INDUSTRIAL DE CHILE, COMPAÑIA.—Dividendo número 9 y 10 de 0.50 y 1, correspondiente a los años 24 y 25 por el Banco de Chile, el 20 de Abril.

Cierra su registro del 1.o al 20 de Abril.

LOA COMPAÑIA SALITRERA EL.—Dividendo N.o 53, de 2 1\|2 o\|o y otro extraordinario de 2 1\|2 o\|o, en total 5 o\|o el 15 de Abril por el Banco Edwards.

GLOBO COMPAÑIA MOLINERA EL.—Dividendo N.o 27, de $ 8 el 20 de Abril en la of. de los señores Duncan Fox y Compañía.

KELLUANI COMPAÑIA ESTAÑO.—Dividendo de $ 1 el 15 de Abril, en Ahumada 35.

Cierra su registro de 5 al 15 de Abril.

EXPLOTADORA DE METALES COMPAÑIA. — Cita a junta general ordinaria para el 15 de Abril, en la Cámara Nacional de Comerciantes de Valparaíso, en Blanco 725, Valparaíso.

CAJA DE AHORROS DE E. P. — Cita a junta general, para el 22 de Abril, en las oficinas de la caja, con el objeto de tratar diversos asuntos de interés.

ASCENSORES MECANICOS.—Cita a junta general extraordinaria el 16 de Abril en la oficina de la Compañía del Cerro Concepción, el mantenimiento inspectores.

MINERA CHILENA DE IMPORTES Co. — Cita a junta general para el 15 de Abril, en Blanco 1045, Valparaíso.

GUANACO Co. INTERNACIONAL DEL—Cita a junta general ordinaria el 24 de Abril, en San Isidro 42, Santiago.

GAS ACETILENO Y D. A. SOC. GENERAL. — Segunda citación a junta general ordinaria, el 15 de Abril, en Estado 60 y junta general extraordinaria para tratar de la liquidación de la Compañía.

PEDRO PERFETTI Co. SALITRERAS. —Cita a junta general extraordinaria el 17 de Abril, en Serrano 187, Valparaíso, para conocer ampliamente las gestiones y antecedentes que dicen relación con el empréstito solicitados en Londres. Cierra del 9 al 17 de Abril.

..MARITIMA Y COMERCIAL DE CHILE SOC.—Cita a junta general ordinaria y extraordinaria el 15 de Abril, tratar de la disolución anticipada de sociedad y demostrar los asuntos de interés de la Compañía.

MINERA E INDUSTRIAL DE CHILE COMPAÑIA.—Cita a junta general ordinaria el 18 de Abril, en Blanco 745, Valparaíso. Cierra su registro del 8 al 18 de Abril.

VACAS NUEVA Co. MINERAS LAS—Cita a junta general ordinaria el 24 de Abril, en Cámara Nac. de Comercio, Valparaíso, Blanco 725.

Cierra su registro del 13 al 24 de Abril.

HIGUERA CONSOLIDADA SOC. MINERA LA—Cita a junta general el 22 de Abril en los salones de la Bolsa de Comercio. Cierra su registro, del 14 al 2 2de Abril.

EUKERA DE TRES PUNTAS Co. MINERA.—Cita a junta general ordinaria y extraordinaria el 16 de Abril, en "El Mercurio", tratar sobre la disolución anticipada de la Sociedad.

Cierra su registro del 9 al 16 Abril.

FORTUNA COMUNIDAD MINERA LA—Cita a junta general extraordinaria el 15 de Abril, en Bandera 131, of. 4; resolver sobre la liquidación anticipada de la comunidad y formación de una nueva que tome a su cargo el activo y el pasivo de la antigua.

ELECTRICIDAD DE LOS ANDES SOCIEDAD ANONIMA EXPRESA. — Cita a junta general extraordinaria el 18 de Abril en Los Andes, con el objeto de tratar el artículo 18 de los estatutos.

COLCURA COMUNIDAD AURIFERA. — Cita a junta general, el 15 de Abril en Huérfanos 1659.

ENPONGUE COMPAÑIA MINERA. — Cita a junta general ordinaria el 20 de Abril en Huérfanos 1276, con el objeto de tratar de la memoria y balance del año pasado y además otros asuntos.

LLAHUIN CO. MINERA. — Se avisa a los accionistas de esta Compañía que deben pasar a la oficina de la Compañía Mutual de la Armada, oficina N.o 13 8.o piso, con el objeto de suscribir las acciones que tienen derecho preferente, de acuerdo con lo establecido en la junta general de accionistas en la que se acordó la venta del activo y el pasivo de la Compañía Brilladora a la Compañía Mahuin. El plazo para la suscripción, será hasta el 25 de Abril.

TABACO COMPAÑIA CHILENA DE. — Dividendo provisorio de 2 pesos el 24 de Abril, en el Banco Español (libre de impuesto).

Cierra su registro de 10 al 24 de Abril.

CHILENA DE SALITRES COMPAÑIA. — Cita a junta general ordinaria el 21 de Abril, en Blanco 881, Valparaíso.

TOCOPILLA COMPAÑIA MINERA. — Cita a junta general ordinaria, para el 23 de Abril, en Compañía 1264, con el objeto de tratar sobre la memoria y balance.

Cierra sus registros, del 14 al 22 de Abril.

DICHAS COMPAÑIA MINERALAS. — Cita a junta general ordinaria extraordinaria, para el 23 de Abril, en "El Mercurio". Reforma de los estatutos y resolver sobre el aumento de capital social.

Cierra sus registros del 13 al 25 de Abril.

COLCHA SOCIEDAD ESTAÑIFERA. — Cita a junta general ordinaria, para el 15 de Abril, oficina N.o 11 del Banco Anglo Sud Americano, para tratar artículos 22, 23 y 24, de los estatutos.

NUEVA ESPAÑA SOCIEDAD DE SEGUROS. — Avisa a sus accionistas que no hayan cubierto la 2.a cuota de 5 o\|o del valor nominal de sus acciones, se sirvan hacerlo antes del 20 de Abril, en la oficina de la Sociedad Cochrane 869, Valparaíso.

TRANSANDINA DE PETROLEO Y MINAS SINDICATO. — Cita a junta general extraordinaria, para el 27 de Abril, en Moneda 1015, con el objeto de tratar de la disolución anticipada del Sindicato.

KALA UYU COMPAÑIA ESTAÑIFERA. — Cita a junta general extraordinaria para el 23 de Abril, en la oficina de la Bolsa de Comercio, Santiago. Se tratará del aumento de capital social y reforma de los estatutos y presentación del balance.

Cierra sus registros, del 15 al 23 de Abril.

ARACA SOCIEDAD EMPRESA DE ESTAÑO DE. — Cita a junta general ordinaria para el 28 de Abril, en la Bolsa de Comercio, segundo piso, oficina 119 y 120; memoria y balance.

Cierra sus registros, del 18 a 23 de Abril.

DA FUERZAS Y VITALIDAD FORTAGOL HACE RECUPERAR LA POTENCIA VIRIL

N|O

OPERACIONES EN VALPARAISO

PRIMERA RUEDA

500 Viña, Abr. 16, 26.
10000 Caja 8-1\|2, 82 3\|4.
100 Kala Uyu, Abr. 30, 42.
300 Id., id., id., 41 1\|2.
100 Ch. Salitre, Abr. 16, 30.
100 Chacaltaya, Abr. 16, 24.
100 Id., id., Abr. 30, 24.
100 Bco. Español, 122.
100 Galicia, Abr. 16, 28 1\|2.
300 Minera, Abr. 16, 29 3\|4.
1300 Kumurana, Abr. 30, 38 3\|4.
100 Vapores, S. B., Abr. 16, 47.
500 Id., id., 47 1\|2.
1000 Caja, 7-1, 80 3\|4.

ORO

Vendedor, 240.20 y comprador, 240.

CAMBIO

Vendedor, 42 y comprador, 41.80.

LIBRAS POR ORO

Vendedor, 12.40 y comprador, 12.30.

SEGUNDA RUEDA

200 Caja, 8-1, del año 1915.
100 Id., id., id., id., 1917.
300 Id., id., id., id., 1919.
600 Id., id., id., id., 1916.
400 Id., id., id., id., 1919.
500 Id., id., id., id., 1915.
500 Id., id., id., id., 1919.
1000 Id., id., id., id., id., 1915.
1000 Id., id., id., id., 1916.
4000 Id., id., id., id., 1917.
20000 Id., id., id., id., 1918.
15000 Id., id., id., id., 1919.
2000 Id., id., id., id., 1920.
1000 Cerveza, Abr. 16, 76.
50 Ind. Andes, Abr. 16, 58.
300 Kumurana, Abr. 30, 38 1\|4
600 Patiño, Abr. 30, 297.
1800 Kumurana, Abr. 30, 38.
100 Seg. La Porteña, 7.
500 Galicia, 28.
100 Gatico, Abr. 30, 6 3\|4.
148 Vapores S. B., Abr. 30, 4[illegible]

ORO

Vendedor 238 y comprador 238.60.

CAMBIO

Vendeor 42 y comprador, 41.80.

LIBRAS POR ORO

Vendedor 12.40 y comprador 12.30.

REVISTA SEMANAL

DE LA FERIA DE PRODUCTOS AGRICOLAS DE URETA Y Cía SUCESORES DE EMETERIO URETA C.

Local, Delicias 3410.—Teléfono 42 (Estación).—Oficina, Bandera 185.—Teléfono 995 (Central).—Casilla 1340

Transacciones verificadas en el remate semanal efectuado el Lunes 13 de Abril de 1925:

AJOS, el saco:
40 sacos S. y S., $ 10.
CARBON ESPINO, el saco:
130 sacos J. D. F., 13.
250 Id. Hda. A., 12.
66 Id. Hda. A., 11.60.
1 Id. chico P. V., 6.
1 Id. mal estado P. V., 5.
CARBON BLANCO, el saco:
50 sacos M. S. A., 7.
CASTAÑAS, los 100 kilos:
9 sacos J. de D. G., 76
2 Id. L. R. A., 74.
1 Id. C. A. M., 72,50.
3 Id. M. M. de S., 63.50.
3 Id. J. L. L., 60.
2 Id. M. I., 60.
9 Id. J. A. S. M., 54.50.
CEBADA, los 100 kilos:
28 sacos inglesa J. M. A., 39.
177 Id. con arvejillas J. M. G., 34.
125 Id. del país falla A. O. Z., 33.
76 Id. inglesa falla J. M. P., 33.
CHARQUI, los 100 kilos:
6 bultos D. M., 150.
FREJOLES, los 100 kilos:
8 sacos burros V. G. C., 62.50.
110 Id. Id. D. D., 62.
50 Id. Id. D. D., 61.
63 Id. bayos viejos B. L. C., 45
6 Id. Id. N. V. O., 22.
GRANZAS TRIGO, los 100 kilos:
43 sacos florence T. Hnos., 20.
LEÑA, los 100 kilos:
246 atados monte G. M., 8.
LEÑA, el saco:
40 sacos espino C. A., 6.60.
128 Id. blanca H. Z. B., 3.80.
MAIZ, los 100 kilos:
23 sacos amarillo H. R. E., 41.
113 Id. Id. N. L., 40.
36 Id. colorado D. V. A., 40.
25 Id. Id. F. B., 40.
PAJA, la colisa:
200 colisas capotillo J. T. C., 2.20.
265 Id. picada Hda. C., 2.
4 Id. mal estado Hda. C., 1.05.
PAPAS, el saco:
50 sacos amarillas P. P., 26.
25 Id. semillón N. G., 14.
100 Id. Id. N. G., 17.
150 Id. Id. G. G., 16.
75 Id. Id. H. C., 15.
100 Id. semilla N. G., 14.
PASTO, los 100 kilos:
317 colisas 2.o corte P. N. P., 22.
286 Id. 1.er corte S. O., 19.
243 Id. en rama P. N. P., 18.
168 Id. trillado N. C., 15.
PASTO, la colisa:
130 colisas 3.er corte L. V. I., 5.40.
22 Id. mal estado S. C., 4.60.
SAL, los 100 kilos:
10 sacos 4.a clase A. G. C., 17.
235 Id. 2.a clase J. B. N., 10.56.
TRIGO, los 100 kilos:
45 sacos blanco F. C., 40.
46 Id. candeal agor. V. B. y Cía., 40.
25 Id. Egipto rev. I. G. G. H., 40.
16 Id. florence T. H., 40.
23 Id. blanco J. M., 38.
50 Id. candeal fallo Hda. C., 36.50.
QUESOS, los 46 kilos netos:
140 Manantiales D. E. C., 217.
585 Hospital D. V. A., 217.
126 Cunaco J. F. V. C., 217.
182 Cunaco I. V. V., 217.
338 Requínoa B. T. O., 215.
128 Lontué G. C., 209.
192 Santa Clara Suc. L. U. R., 209.
204 Chillehue F. A. C. C., 209.
Santa Lucila L. V. y Cía., 206.
186 Curicó L. V. y Cía., 206.
233 Requínoa B. T. B., 205.
180 Cabaña Blanca R. V. R., 196.
171 Cabaña Blanca R. V. R., 193.
920 Santa Clara Suc. L. U. R., 192.
449 Lo Bustamante Suc. J. L. R., 192.
170 Santa Teresa A. M. C., 191.
142 Rosario P. J. U., 183.
175 Rauco Teno R. U. L., 185.
148 Santa Teresa A. M. C., 184.
702 Santiago P. C., 180.
372 Las Alamedas A. P. V., 180
209 Palmilla F. H. S., 180.
126 Panimávida D. V., 174.
500 Huique J. E. de E., 170.
189 Panimávida D. V., 170.
147 Buin E. M. L., 170.
239 Fundo Ranchillo J. I. A., 165.
28 Fundo Ranchillo J. I. A., 150.
153 Retiro C. R. L., 144.
84 Rengo E. R., 142.
146 Retiro C. R. L., 140.
143 Retiro C. R. L., 140.
MANTEQUILLA, los 46 kilos netos:
104 Marruecos Ch. y Cía., 400.
10 Malloco L. F., 400.
162 Hacienda Nalcura O. y U., 400.
80 Angol L. C. A., 400.
19 Hacienda Culiprán, 400.
70 Quinta J. de D. R., 393.
167 Osorno W. M., 380.
48 Santiago C. G., 380.
8 Los Lagos C. A., 370
45 Curicó F. M. C., 350.
51 Osorno F. C., 340.
235 Río Bueno A. M., 330.
140 Frutillar A. R., 320.

NOTA: Los precios publicados en esta revista son con envase.

Remate todos los Jueves, de 1.30 a 6 P. M.

La carga por carros completos debe dirigirse al Desvío Gaudarillas y por sobornal a Estación Alameda solamente, a nuestra orden. Boletos, a Casilla 1340.

RAIMUNDO URETA E.,
Gerente.

MAQUINA

Universal sin uso para hojalateros.

TUPY con contra marcha, completa, plataforma de fierro.

CEPILLADORA Crescent en muy buen estado.

ESCOPLEADORA en perfectas condiciones.

POLEAS, Transmisiones, etc.

RODONADORA para hojalateros.

Precios de oportunidad

CASTRO 420

GUIA OFICIAL DE CORREDORES DE LA BOLSA DE COMERCIO

COMPRA-VENTA DE ACCIONES, ORO, BONOS; PRESTAMOS HIPOTECARIOS

BALBONTIN Y HELFMAN
Edificio Ariztía, 4.o piso

BARROS GONZALEZ
Bandera N.o 149.

MONTT FRANCISCO
Bolsa de Comercio. Oficina N.o 23.

EMILIO ALEMPARTE LASTRA
Agustinas 1223

JARAS D. V. ISMAEL
Calle Club de la Unión N.o 1069

SUBERCASEAUX FRANCISCO
Bandera N.o 73

SUTIL PRIETO DIEGO
Bandera N.o 69

VALDES RICARDO
Calle La Bolsa N.o 84

VILLAMIL FLORENCIO
Calle La Bolsa N.o 82. Tel. 2664.

S. A. FERIA YZQUIERDO

Precios corrientes de la Feria de Animales del Martes 14 de Abril de 1925:

Terneros de pie, gordos, de $ 60 a 100
Terneros de 1 año, de 80 a 120
Novillos de 1 1\|2 año mestizos, de 140 a 160
Novillos de 2 años, de 180 a 200
Novillos, de 3 años, de 240 a 260
Novillos a media gordura, de 320 a 350
Vaquillas de 1 1\|2 año, de 120 a 140
Vaquillas de 2 años, de 160 a 180
Vaquillas, de 3 años, de 200 a 240
Vacas flacas, de 130 a 200
Vacas a media gordura, de 300 a 340
Vacas paridas, flacas, de 350 a 400
Vacas paridas, mestizas, de 450 a 650
Toros, de 300 a 400
Bueyes flacos, de 250 a 300
Bueyes a media gordura, de 480 a 500
Bueyes de trabajo, de 300 a 350
Bueyes mestizos, de trabajo, de 400 a 500
Corderos, de 40 a 45
Yeguas, de 60 a 120
Caballos, de 50 a 100
Mulas, de 80 a 120

VENTA AL PESO

Vacas, de 0.75 a 1.00 1\|2
Bueyes, de 0.78 a 1.00
Torunos, de 0.70 a 0.90
Novillos, de 0.80 a 1.00

FERIA SANTA ROSA

DE LA SOCIEDAD EL TATTERSALL
Santa Rosa 2250, Estación San Diego

Transacciones en la Feria del 14 de Abril de 1925:

7 Cerdos con 1040 kilos, a $ 1.92
5 Cerdos con 780 kilos, a 1.45
19 Cerdos con 2195 kilos, a 1.45
17 Cerdos con 1710 kilos, a 1.35
16 Cerdos con 1570 kilos, a 1.30
5 Cerdos con 375 kilos, a 1.20
2 Cerdos con 240 kilos, a 1.20
1 Cerdo con 150 kilos, a 1.01
8 Cerdos con 685 kilos, a 1.01
3 Cerdos con 310 kilos, a 1.00
11 Cerdos con 960 kilos, a 0.98
5 Cerdos con 450 kilos, a 0.88
7 Cerdos con 450 kilos, a 0.65
19 Chanchitos, a $ 6.00
30 Chanchitos, a 50.00
2 Chanchitos, a 49.00
3 Chanchitos, a 30.00
52 Corderos, a $ 42.00
125 Corderos, a 40.00
128 Corderos, a 39.50
125 Corderos, a 38.50
125 Corderos a 27.00
126 Corderos, a 36.00
125 Corderos, a 26.00
50 Corderos, a 29.00

MATADERO PUBLICO

ENCIERRA PARA HOY

Ganado mayor		Ganado menor	
Bueyes	51		
Novillos	61	Corderos	1,067
Vacas	435	Cerdos	407
Quedados vivos	24	Cabros	—
En vara	77	Terneros	160
Total	646	Total	1,634

PRECIOS DE LAS CARNES

	EL KILO
Carne de buey, de 1.a	1,70 a 1.80
Id. de 2.a	1,40 a 1.60
Id. de 3.a	0.80 a 1.20
Carne de novillo, de 1.a	1.70 a 1.80
Id. de 2.a	1.40 a 1.60
Id. de 3.a	0.80 a 1.20
Carne de vaca, de 1.a	1.70 a 1.80
Id. de 2.a	1.40 a 1.60
Id. de 3.a	0.80 a 1.20
Carne de cordero, de 1.a	2.00 a 2.20
Id. de 2.a	1.70 a 1.90
Id. de 3.a	1.20 a 1.60
Carne de oveja, de 1.a	1.60 a 1.70
Id. de 2.a	1.30 a 1.50
Id. de 3.a	0.70 a 1.20
Carne de cerdo, de 1.a	1.90 a 2.00
Id. de 2.a	1.70 a 1.80
Id. de 3.a	1.40 a 1.60
Grasa en rama	2.40 a 2.60
Sebo de ovejuno	1.80 a 1.90
Cuero de buey	2.00
Id. de novillo	1.80 a 1.90
Id. de vaca	1.80
Id. de ovejuno, pesos la docena	60.00 a 100

Chacra en Arriendo

con tranvías a la puerta, a media hora de Santiago, 38 cuadras totalmente regadas, todas planas, suelos de primera clase, 20 cuadras completamente alfalfadas, el resto destinado a siembras, chacras y lechería; tiene 7 potreros, todos bien cerrados; 3 regadores del canal del Maipo, varios derechos de agua. Se exige a los arrendadores fianza como garantía.

Canon Anual: $ 22,000

Mayores datos y orden para visitarla:

A-33

MIGUEL FUENZALIDA B.
1061 — Moneda — 1061

MOVIMIENTO HABIDO EN 14 DE ABRIL DE 1925

CORTE SUPREMA

Cuenta general

1 de ayer continuó. Francisco Knust con Aguerre, Dussabat y Cía., en acuerdo.

Redactor, señor Santa Cruz.

Alegaron:

Don Víctor Robles, por el recurso y don Juan E. Montero, contra el recurso.

Falladas de acuerdo

Contra Manuel Auze, sin lugar el fondo.

Redactor, señor Rojas.

Contra Julio Arriagada y otros, sin lugar fondo.

Redactor, señor Anguita.

Contra Miguel Puig, sin lugar forma.

Redactor, señor Cisternas Peña.

Luis Leiva Chadwick con J Leiva Chadwick, sin lugar forma.

Redactor, señor Donoso.

Contra Fernando Montalva, sin lugar fondo.

Redactor, señor Santa Cruz.

Contra Arístides Pino, sin lugar fondo.

Redactor, señor Figueroa.

Contra Emilio Ghersi, sin lugar fondo.

Redactor, señor De la Fuente.

Desierta

Prudencio Asenjo y otros con Aristo González y otro, forma.

Desistida

Recurso de queja de Aurelio Barros L.

CORTE DE APELACIONES

1.a SALA

Martes 14, señor Jorge Rodríguez A.

3 Concepción Rodríguez contra Tulio Guevara, Graciela Guevara y otros, confirmada; 5 Miguel Guerris y Cía. liquidación de sociedad, apel. don Miguel Guerra, en acuerdo.

Secretario, el señor Fabres.

Alegaron:

Don Roberto de Petris y don Aníbal Montero, en la 5.a

Agregada:

J. Belza (servicio militar), confirmada.

2.a SALA

Relator, señor Varas Olea

1 Contra M. Villarroel, aprobada; 2 Contra R. Navarro, aprobada; 3 César Saavedra L., eximición militar, aprobada; 4 Enrique oRssel, eximición militar, aprobada; 5 Gmo. Morales con María Astorga, confirmada; 7 Banco Chileno G. de Valores con E. Pinto v. de Z., trámite; 8 N. Starl con Wessel Duval y Cía., acuerdo.

No vistas las demás.

Acuerdo:

Recurso de amparo de Nazario Bargoslegui.

Alegaron:

En la 5.a, don Arístides Novoa, revocando.

En la 8.a, don Luis M. Concha S., revocando, con don Enrique Donoso Urmeneta.

TERCERA SALA

Relator señor Mac - Iver

1. Jorge Cerveró y Teresa Barros, su sucesión, contra Juan de Dios Marticorena, aprobada.

2. Ada y Elena Larraín Vaché, con José Mercedes Ruíz Tagle, confirmada con declaración.

3. Pedro Pablo Dartnell con Palma y Saavedra, Luis Saavedra Ugalde y Blanca Villaseca de Saavedra, parte Roberto Dartnell, en acuerdo.

Secretario el señor Fabres.

Alegaron:

Don Guillermo Fuentes por aprobación, en la 1.a; don H Muñoz con don Aníbal Urrutia, la 2.a; don Lindor Pérez G. con Ricardo cableses, en la 3.a

DANDERINA da vida y belleza para el pelo

CUARTA SALA

Relator señor Gutiérrez

1. Contra Juan Moya, revocada.

2. E. Bravo con Carlos Ralph, pendiente.

3. Luis Montero con Luis Velasco, confirmada.

4. Delia Montero v. de G. otra con Elvira Goldembreg, confirmada.

5. Municipalidad de Santiago con Héctor Marabout, confirmada.

6. Roberto Sánchez R. con Ketter, confirmada.

No vistas las demás.

Acuerdo:

Ramírez v. de M., con Cerda, rechazada la casación.

Alegaron:

En la 1. Don Pedro Velasco confirmando.

En la 2. Don Miguel Calvo con don Ernesto Peña.

En la 5. Don Gustavo Cano P. con don Oscar Donoso.

En la 6. Don Héctor Puebla vía, revocando, con don E. Baeza

La Asociación de Comerciantes en el ramo de Hoteles, Restaurants y Bares

cita a los socios a una asamblea general, para el Miércoles 15 del presente, a las 3.30 P. M.

en nuestro nuevo local, BANDERA 560 (interior)

El objeto de esta reunión es elegir nuevo directorio y resolver importantes asuntos que afectan a los comerciantes del ramo, a los que se invita cordialmente, aun cuando no sean socios.

BANDERA 560 (INTERIOR, EN EL PISO BAJO)

Aves Sanas y Hermosas

Para criarlas es necesario regar diariamente el gallinero con una solución de una cucharada de FENOCREOL por cada litro de agua.

El FENOCREOL concluye rápidamente con los insectos y todas las enfermedades de las aves.

El FENOCREOL es también el desinfectante ideal para las plantas y árboles frutales. Pulverícense éstos con una solución de una cucharadita de FENOCREOL por cada litro de agua. Este es el remedio mejor y más económico para concluir con las pulgas, piojos, pulgones, hormigas y otras pestes.

Pida hoy mismo el FENOCREOL a su boticario.

Se vende en frascos de 100, 250 y 500

Cada frasco trae instrucciones completas.

El espejo de las alondras

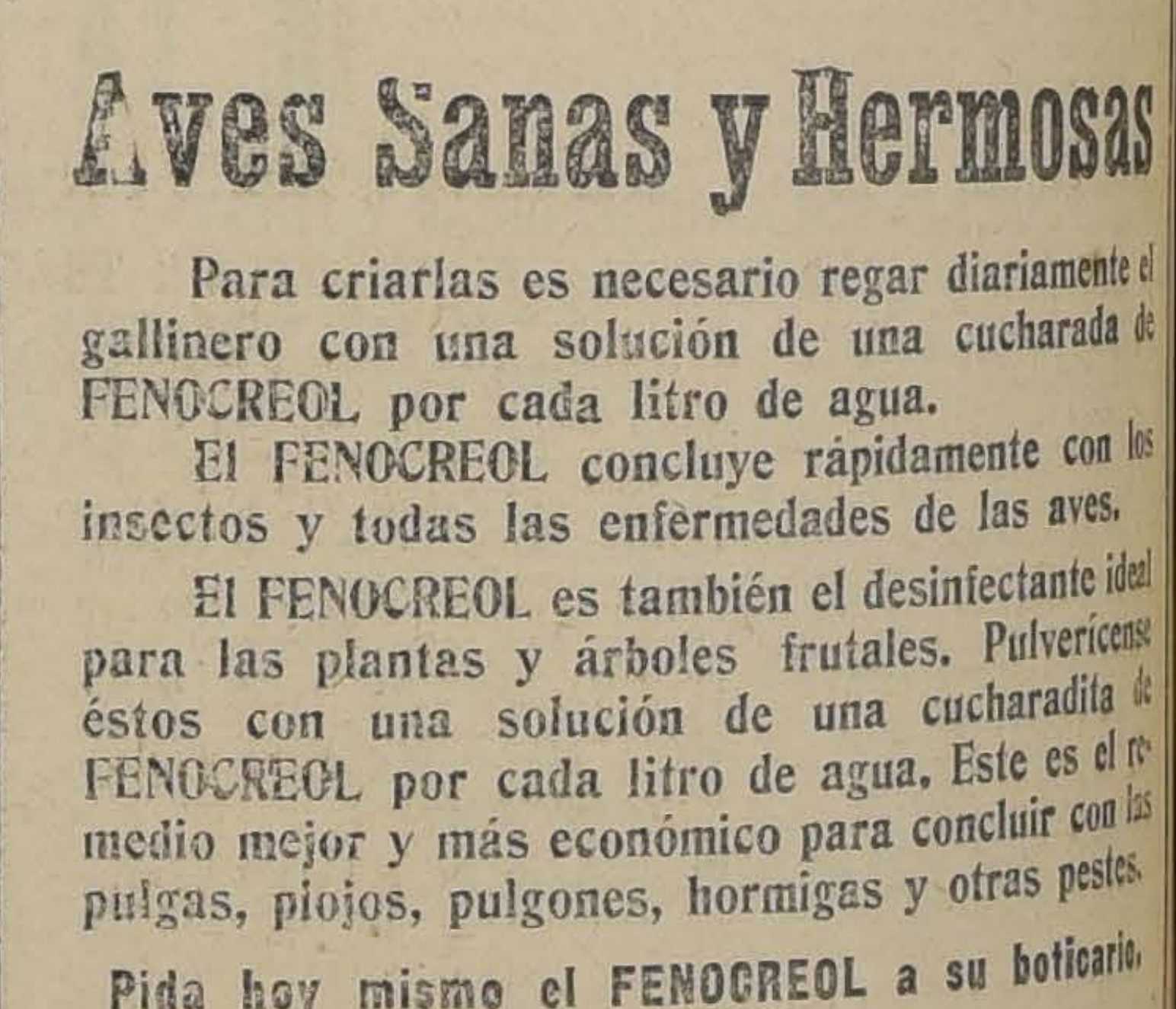

Amiga mía, no prodiguéis las sonrisas, desde que empleáis el Dentol vuestros dientes brillan tanto que incluso sirven de espejo a las alondras.

El Dentol (agua, pasta, polvo, jabón), es un dentífrico que además de ser un excelente antiséptico está dotado de un perfume muy agradable.

Fabricado según los trabajos de Pasteur, endurece las encías. En pocos días dá a los dientes la blancura de la leche. Purifica el aliento estando especialmente indicado en los fumadores. Deja en la boca una sensación de frescura deliciosa y persistente.

El Dentol se encuentra en todos los buenos establecimientos que venden perfumería y en las Farmacias.

Depósito general: **Maison L. Frere, 19, rue Jacob, París**

AVISOS ECONOMICOS

1.—Avisos judiciales

POR AUTO FECHA 2 DEL ACTUAL, del señor Juez del 5.o Juzgado en lo Civil, se ha declarado en quiebra a los comerciantes de esta plaza, señores Molino y Gros; se ha nombrado síndico provisional a don Ramón Amor y se ha fijado por decreto de 4 del presente para la primera junta de acreedores, el quince del mes próximo, a las tres P. M. — El Secretario. 5—M.

CON FECHA 7 DE ABRIL EL SEGUNDO Juzgado Civil ha declarado aprobado el convenio propuesto por don Carlos Borgoño ordenando al Síndico restituirle sus bienes dentro de tercero día y nombrando interventor a don Ernesto Durley. 16—A

SE FIJO EL 17 DE ABRIL, A LAS 3 P. M., para la junta destinada a nombrar síndico, en la quiebra Romeo y Ruoppolo. — El Secretario. A-15

REMATE. — POR AUTO SEÑOR Juez Cuarto Juzgado Civil, se ha fijado el 24 del actual, a las 3 P. M., para el remate de la propiedad calle Libertad 585, de esta ciudad. Minimum $ 30,000. Y antecedentes, juicio Chateau con Sotomayor, El Secretario. A-15

CESION DE BIENES. — POR Auto de 6 de Abril en curso del señor juez del 2.o juzgado civil, se aceptó la cesión de sus bienes que hace don Manuel Gattoni, se nombró síndico provisorio a don Manuel Merino Esquivel y citó a los acreedores a la primera junta para el 30 de Mayo próximo, a las 3 P. M. 20-A.

CENTRO GALLEGO

Se avisa al público que por escritura fecha 14 del presente, ante el Notario Abraham del Río, hemos adquirido de los señores Rivas y Ortiz, concesionarios de nuestro Centro, las existencias, muebles y útiles que les pertenecían.

EL DIRECTORIO.

NOTIFICACION Y REQUERIMIENTO.—La Caja de Crédito Hipotecario, institución que efectúa las operaciones que indica su nombre ha iniciado juicio ejecutivo contra doña Sinforosa Silva v. de Mayne, y habiendo solicitado a fs. 6 del cuaderno de apremio que se practicara el requerimiento de embargo y la traba de embargo por avisos, el Juzgado proveyó el 26 de Marzo y 2 de Abril del corriente año formidad a lo dispuesto en el artículo 57 del Código de Procedimiento Civil y se designa el diario "La Nación" y hágase las publicaciones por cinco veces y la correspondiente en El Diario Oficial.—Ortiz.—O. Darrigrandi, secretario. La demanda de la Caja, corriente a fs. 14 del cuaderno principal, es del tenor siguiente: En lo principal, con el poder y documentos que acompaña, se despache mandamiento de ejecución; al primer otrosí, señala bienes para el embargo; al segundo, designa depositario provisional; al tercero designación de domicilio bajo apercibimiento que señala; y al cuarto, exhorto.—S. J. L.: Pedro Préndez Saldías, abogado, Huérfanos 1210, por la Caja de Crédito Hipotecario, institución que efectúa las operaciones que indica su nombre y cuyas oficinas están en la casa antes citada, según el poder que acompaño, a US. digo: Por escrituras de mutuo que acompaño fecha 4 de Diciembre de 1918, 8 de Octubre y 29 de Diciembre de 1920, otorgadas ante el Notario de Santiago don Abraham del Río, doña Sinforosa Silva v. de Mayne se constituyó deudora de la Caja de Crédito Hipotecario por la cantidad de cuarenta mil pesos ($ 40,000) que recibió en letras del 8 o|o de interés y 1 o|o de amortización anual. En garantía de esta obligación constituyó primera hipoteca en la propiedad con frente a la calle San José y al antiguo camino a Valparaíso en la población El Recreo de Viña del Mar, con los deslindes que se señalan en la cláusula cuarta de la escritura de mutuo acompañada. El servicio de esta obligación se encuentra en considerable atraso, adeudándose al presente cinco dividendos. Según liquidación practicada por la Contaduría de la Caja asciende lo adeudado por esta obligación a la suma de cuarenta y siete mil novecientos veintitrés pesos veinte centavos ($ 47,923.20), de los cuales nueve mil doscientos cincuenta pesos ($ 9,250) corresponden a dividendos insolutos y el resto a saldo de capital de la obligación vigente. Siendo ejecutivo el título, ruego a US. que habiendo por acompañados los documentos de mi referencia, se sirva ordenar se despache mandamiento de ejecución contra doña Sinforosa Silva v. de Mayne, sin profesión, domiciliada en la ciudad de Viña del Mar, Chorrillos, Miramar, por la cantidad de cuarenta y siete mil novecientos veintrés pesos veinte centavos ($ 47 923.20) más intereses penales y costas judiciales. Primer otrosí digo: Designo para el embargo la propiedad hipotecada a la Caja, con frente a la calle San José y al antiguo camino a Valparaíso, población El Recreo, Viña del Mar, con los deslindes señalados en la cláusula cuarta de la escritura de mutuo acompañada. Ruego a US. así ordenarlo.—Segundo otrosí digo: En conformidad al artículo 465 del Código de Procedimiento Civil, designo a don José Antonio Bustamante depositario provisional con la responsabilidad de la Caja. Sírvase US. tenerlo presente.—Tercer otrosí digo: A fin de no entorpecer la marcha de este juicio, es necesario que la demandada designe domicilio dentro de los límites urbanos de la ciudad de Santiago, por lo cual US. se ha de servir ordenar se le notifique para que en el término de emplazamiento al lugar de su residencia, designe domicilio dentro de los límites urbanos de la ciudad de Santiago, bajo apercibimiento de hacérsele por el estado todas las notificaciones posteriores, aún aquellas que la ley ordena se practiquen personalmente o por cédula. Ruego a US' tenerlo presente.—Cuarto otrosí digo: Que para requerir de pago, hacer la traba de embargo e inscribir en el Conservador de Bienes Raíces correspondiente y practicar la notificación del tercer otrosí, se hace necesario que US. dirija exhorto al señor juez letrado de turno del departamento de Valparaíso. En este exhorto que diligenciará la persona que lo presente, se insertará este escrito y su proveído, el mandamiento de embargo que se expida y los deslindes de la propiedad hipotecada que corren en la cláusula cuarta de la escritura de mutuo acompañada. Sírvase US. así decretarlo.—(Firmado).— Pedro Préndez Saldías. Santiago, Setiembre trece de mil novecientos veintitrés.—Al Segundo Juzgado.—Abel Maldonado.—J. Alcalde.— Santiago, 15 de Setiembre de 1923.—A lo principal, despáchese.—Al primer y segundo otrosí, téngase presente; al tercero y cuarto, como se pide.—Usese papel sellado de ochenta centavos.—N.o 37381.—R. Fernández.—O. Darrigrandi.—El mandamiento de ejecución, corriente a fs. 1 del cuaderno de apremio, y de fecha 22 de Setiembre de 1923, dice así: Un Ministro de fe requerirá a doña Sinforosa Silva v. de Mayne para que en el acto de la intimidación pague a la Caja de Crédito Hipotecario la suma de $ 47,923.20 más intereses y costas. Si no pagare, trábese embargo en bienes equivalentes y entréguese al depositario provisional don José Antonio Bustamante, quien deberá concurrir a las diligencias de requerimiento y embargo y consignar a la orden de este Juzgado los fondos que llegaren a su poder con este motivo.—R. Fernández B.—O. Darrigrandi. En consecuencia, procedo a notificar a doña Sinforosa Silva v. de Mayne las resoluciones de 13 y 15 de Setiembre de 1923, corrientes a fs. 15 y 15 vta. del cuaderno principal y las de 26 de Marzo y 2 de Abril de 1925, de fs. 7 y 8 del cuaderno de apremio y que el número de la causa es 37381 y con el mandamiento inserto requiero de pago a doña Sinforosa Silva v. de Mayne por la suma indicada, intereses y costas. A petición del ejecutante, trabo embargo sobre la propiedad hipotecada, y le hago saber que tiene cuatro días hábiles para oponer excepciones.—3 de Abril de 1925.—O. Darrigrandi, Secretario. 17-A.

En estas columnas aparecen numerosos pequeños anuncios. Hay varios de interés para Ud. Revíselos!

2.—Arboles y plantas

OCASION, KENTIA, PALMERA FINA, 3 metros alto, muy linda, 450 pesos, vendo. Moneda 1836.

HELECHOS GRANDES, LINDOS, $ 10 planta, regalo. Moneda 1836.

SEMILLAS CUPRESUS, MACROCARPA, cazorainas, por kilos, vendo. Diezo de Julio 532.

3.—Automóviles, afines y accesorios

AUTOMOVILES DE SEGUNDA mano compra-venta Mackenna Goycolea y Cía. Teléf. 2487. Casilla 1726. Morandé 600 al 608. 26—A.

GONDOLA FORD, EN PERFECTO estado, se vende de ocasión, verla en los paraderos del recorrido Quinta Plaza Italia, número 4941. Tratar: Casanova N.o 7. 15A

ESSEX 6 CILINDROS, REFORZADO, flamante, vendo ocasión, por viaje. Garage Medina, 12 Febrero. 15-A

BUENA GONDOLA FORD REGALO en 3,500 pesos. Carmen 902. 16-A.

VENDO MOTOCICLETA DE OCASIÓN. Gorbea 3037. A—15

VENDO RICA GONDOLA FORD, con patente nueva, buen recorrido, por mitad valor. Esperanza 325, casa A, de 2 a 4 P. M. A—15

CAMION, CARROCERIA VOLCAR, cómprase ocasión. Casilla 3941. A-15

COMPRO GONDOLA O CHASSIS Ford a mensualidades, dando en garantía fianza hipotecaria. Dirigirse: Matta 061. A-15

GANGA: GONDOLA GRANDE LINEA Matadero, vendo. Sargento Aldea 1067, de 3 a 5. 16-A.

SE VENDE UN CAMION, CALLE Arica 3662. 15—A

SE VENDE AUTOMOVIL DODGE penúltimo modelo en perfecto estado, con 6 ruedas de alambre, precio $ 8,500. Morandé 680. 15—a

$ 3,000 VENDO AUTOMOVIL FORD Sport, 2 asientos, parabrisa tapabarros, aro repuesto, ruedas desmontables, motor garantido. Victoria 782. A-15

FORD CERRADO CON PARTIDA se vende de ocasión. Tratar: Moneda 1154. 20-A

ARRIENDO GONDOLA EN PERFECTO estado, Agustinas 2574. A-15

AUTOMOVIL TURISMO, EN PERFECTO estado, se vende de ocasión. Fontecilla 81. A-17

VENDO MOTOCICLETA DE OCASIÓN. Gorbea 2037. A-16

DODGE TURISMO POCO USO, vendo. Vicuña Mackenna 264. 17-A

NEUMATICO ROYAL CORD FLAMANTE 33 x 4 1|2 y cámara nueva realiza. Santa Rosa 347 16—A

¡GONDOLAS! TRANSFORMACIONES, reparaciones, pintura, tapicería, ajustes motor, radiadores, carrocería, carpintería. Bedella, Libertad 834, casi esquina San Pablo. A—16

OCASION: SE VENDE O SE PERMUTA góndola Peujeot en buen estado carrocería salón, por auto 7 asientos, por ausentarse su dueño. Tratar y verla: Juan Vicuña 1410. A 16

CAMION FORD REPARTO, CARROCERÍA P. Medina. 18-A.

VENDO CAMION FORD CARGA, buen estado. Verlo: Carrera 449. Tratar: Aconcagua 1239. 17-A.

MOTOCICLETA CLEVELAND, cualquier estado, compro. Dirigirse por carta o personalmente a A. Paulus. Taller de Vulcanización "El Moto". Plaza Almagro 1127. 16-A.

COMPRO GONDOLA DE OCASION. Bellavista 465, de 12 a 3. 16-A.

GONDOLA FORD, CARROCERIA P. Medina. 18-A.

CAMION FORD CARGA, CARROCERÍA P. Medina. 18-A.

CAMION FORD LECHERO, CARROCERÍA P. Medina. 18-A.

CARROCERIA P. MEDINA, CONSULTE sus precios y ahorrará dinero. Herrera 574. 18-A.

AUTOMOVILES, POCO USO, GRAN ocasión. Libertad 62 o casilla 3268.

VENDO FLAMANTE STUDEBAKER. 7 asientos, 5 forros nuevos. Esperanza N.o 8.

4.—Animales

VACAS RECIEN PARIDAS, VENDO. San Francisco 990. A—16

SE VENDE UNA VACA LECHERA, ternero chico. V. Mackenna 543. A-15

COMPRO DOS CABALLOS, TIRO solo. Independencia 1988. 15-A.

PERRITOS RAZA GRANDE, VERLOS 10 a 12. Erasmo Escala 2263. 15—A.

VENDO CABALLO PERCHERON de tiro solo, muy bonito y manso. Irarrázaval 1214. 15-A

COMPRO CABALLO DE TIRO SOLO, jóven y bueno. Delicias 23. A-15

CABALLOS COCHEROS VENDO 2. Manzano 263.

SE VENDE UN PERRO GRANDE. Camilo Henríquez 534.

5.—Alhajas y joyas

PESOS, CHAUCHAS ANTIGUAS, monedas, alhajas, platino, oro y plata compro, pago el mejor precio. Alameda 842, esquina Londres. 30-A.

7.—Aves y pájaros

PALOMAS FINAS, LOTE O PARES, realizo. Santo Domingo 1144. A-16

OCASION: VENDESE LOTE GALLINAS finas e incubadoras, Cotapos 1186. (Independencia).

8.—Avisos varios

SOLDADURA AL OXIGENO SE hacen de cualquier metal. Especialidad en aluminio. Avenida Matta 905. A-16

HOJAS GILLETTE, NAVAJAS, TIJERAS, afilance. Portal Fernández Concha, kiosco 9. M-22

VIDRIOS COLOCO DOMICILIO, arreglo claraboyas, atiendo cartas: Antonio, Clasificador 164, Correo Central. A-17

ADMINISTRARIA PROPIEDADES, en cambio casa habitación o arriendo hasta $ 200. Contrato, pago anticipado, J. U. N. Correo Central. A-15

VENDO BILLAR AMERICANO, PIANO eléctrico. Copiapó 1474. 16—A

DE OCASION COMPRO ALFOMBRA. Sotomayor 872.

NECESITO SEÑORITA DECENTE para el baile. Eyzaguirre 1147. 16-A.

COMPRO Y ARREGLO TODA CLASE de sillas a domicilio. Calle Concepción 916. 17-A.

VENDO PIPAS MITAD VALOR. — Antonio Varas 150.

9.—Contadores

COMPTABLE FRANCAIS. — CASILLA 3190. 1.o-M

IMPUESTO RENTA, INVENTARIOS, balances servicios mensuales, atendemos prestamente. Servicios económicos. Oficina "Chile". Delicias 2628. Casilla 3478. Teléfono 130. Estación. A-19

CONTADOR EXEQUIEL BERNALES Casilla 1755 Central.

WENCESLAO VILLAR, CONTADOR. Cochrane 434, teléfono 145, Parque. Casilla 3222. 16-A.

10.—Casas, departamentos y piezas amobladas. --(Buscadas y ofrecidas)

CENTRALISIMO ALQUILASE PIEZAS o departamento con o sin muebles, a caballeros, Santa Rosa 92. 15—A

ARRIENDANSE MAGNIFICAS piezas amobladas, todo confort centralísimas. Esmeralda 636. 15-A.

LINDO DEPARTAMENTO DOS, tres piezas con sin muebles arriéndase. — Calle Manuel Montt 2125. 16-A

ARRIENDASE PIEZA AMOBLADA, puerta la calle, cerca Delicias. San Francisco 106. 18-A

MUDANZAS RAPIDAS EN AUTOGOLONDRINA, viajes al campo. Precios económicos, Bulnes 762, casa 7, y Estado 265. Teléfono 5019. 15-A.

PIEZAS LUJOSAMENTE AMOBLADAS, con todo confort moderno, arriéndase a caballeros extranjeros en casa particular. Ahumada 85. 19—A

ARRIENDO CASA AMOBLADA, COMODA, central, también se vende. Huemul 666 16—A

SAN ANTONIO 533, CENTRALISIMO, habitaciones balcones calle, con sin muebles; comida espléndida, sana. Precios convenientes.

ARRIENDO PIEZA CON O SIN Muebles. Eyzaguirre 658. A—16

11.—Casas, departamentos y piezas sin muebles. --(Buscadas y ofrecidas)

Casas

SE ARRIENDA CASA EN TEGUALDA esquina Fresia. Providencia. A 15

ARRIENDO CASA MODERNA. ROSARIO 908. 15-A.

CASAS NUEVAS, ARRIENDANSE, $ 400, Grajales 1962. A-17

ARRIENDANSE CASAS ALTOS, Seminario 390 - 398. Tratar: Catedral 1732, de una a cuatro. A-17

ARRIENDASE CASA ALTOS, Agustinas 1521, salón, antesala, comedor, cinco dormitorios, dependencia. Tratar: Agustinas 1535. A-15

NECESITO CASITA O DEPARTAMENTO de dos o tres piezas y patio, con o sin pensión, para dos personas; de San Diego al Oriente. Escribir datos a S. C. Casilla 1882. A-18

450, CHALET UN PISO, SIETE HABITACIONES, hall, calefacción. Confortable, limpio. 10,000 metros, arboledas contornos. Doce cuadras Plaza. Balmaceda 765. 16—A.

ARIENDO CASA EN ALTOS Y EN bajos, recién refaccionadas, con 7 habitaciones, todo servicio, Brasil 687. A-16

NECESITAMOS EN ARRIENDO, con contrato, casa chica y bien tenida, para matrimonio sólo, situada entre Miraflores y Brasil, Catedral y Alameda. Cánon: hasta $ 500, Jaramillo y Ovalle, Agustinas 1217. A-16

$ 600 CASTRO, A MEDIA CUADRA Alameda, arrendamos buenos altos, recién pintados, cinco grandes dormitorios, etc., Jaramillo y Ovalle, Agustinas 1217. A-17

$ 300 CASA DOS PATIOS, HALL, salón, escritorio, 4 dormitorios, comedor, dependencias, gallinero, etc. Santa Elena 1328., Tratar en Vicuña Mackenna 60. 16-A

175 CASAS 5 PIEZAS EMPAPELADAS. Esperanza 455. 16-A

ARRIENDASE CASITA DECENTE con luz eléctrica cerca carros. Tratar: San Francisco 1588. 16-A

A DOS CUADRAS DE LA PLAZA de Armas se arrienda buena casa altos. Instalaciones de luz eléctrica y gas. Verla: Rosas 1018. Tratar: Bandera 75, 2.o piso, of. 127. A-17

CASA SIETE PIEZAS, FUERA DE dependencias, muy bien tenida, arriéndase $ 240, Cochrane 1123, casi esquina Avenida Matta.

$ 220, BAJOS, 9 PIEZAS, 4 SERVICIOS, luz eléctrica, hall, huerto. Bien tenida. San Alfonso 1463. Llaves: 1465.

$ 1,400 ARRENDAMOS ESPLENDIDA casa, calle Enrique Concha. Salas y Ceppi. Huérfanos 1059. Oficina C.

$ 220 ARRIENDO CASA NUEVA higiénica seis piezas fuera hall, cocina, servidumbre cuarto baño patio embaldosardo, luz eléctrica. Carmen 1395

$ 350 ARRIENDASE ALTOS RIQUELME 846 Verlos de 11 a 12 y 3 a 5 16—A

$ 250 ARRIENDO COMODA CASA con garage, 9 departamentos. Tratar: San Pablo 3276. A—16

ALTOS MODERNOS, HALL, TERRAZA, arriéndanse. Santa Rosa 486.

SE ARRIENDA CASA CON CINCO piezas, fuera de servicios, galería, sitio grande. Campoamor 3174, entre Chile-España y Yolanda, Ñuñoa.

$ 350 ARRIENDASE CASA SEIS piezas, dependencias, huerto, Irarrázaval 2200. Tratar en N.o 2180.

$ 120 SE ARRIENDA ALTOS, TRES piezas, hall, dependencias, luz. Santa Rosa 1389.

ESPLENDIDO LOCAL PARA CARNICERÍA arriéndase. Entrega inmediata. Tratar: 9-12. Libertad 23. 16—a

ARRIENDO DORMITORIO A LA calle o interior. Casa sin pensionistas. Nataniel 157.

ARRIENDASE CHALET RECIEN terminado para poca familia. Baño instalado, garage, caballeriza, arboleda, etc. Avenida Macul 2007. Ñuñoa. 15_A

CASAS NUEVAS, ARRIENDASE. Grajales 1962. A—17

EN CASA DE RESIDENCIA FAMILIAR arriéndase confortable pieza a la calle para matrimonio y otra más chica. Monjitas 468 cerca Parque Forestal. A—18

ARRIENDASE BONITO CHALET, gran quinta, árboles frutales. La Cisterna. Cánon 200 pesos, Tratar: San Francisco 106. 18-A

ESPLENDIDOS ALTOS, TRES PIEZAS, baño, apropiado matrimonio, en magnífico chalet, Bellet 159, Providencia, arrienda con pensión. A-15

SE ARRIENDA ARTURO PRAT 570 bajos y 574 altos. Tratar: San Isidro 45. A-16

$ 230 CASA 7 PIEZAS, COCINA, luz eléctrica, patio grande. Cochrane 1451. A-16

$ 170 Y 190 ARRIENDO CASAS. Vicuña Mackenna 584. A-17

$ 230 ARRIENDO CASA GRANDE. Juárez 607. A-18

ARRIENDASE CASAS TODOS precios, diferentes barrios. Economice tiempo y dinero. Bandera 78. Martínez. 18-A

NATANIEL 251 ARRIENDASE ESPLÉNDIDA casa altos inmensas piezas precios reducidos. Dirigirse Alberto Carrasco. Maturana 485. 18—A

ARRIENDO CASA NUEVA, 7 PIEZAS, Av. Miguel Claro 1285. 15—A

MARTILLEROS: CASA APROPIADA para consignación, y remate, arriéndase. Santa Rosa 295. 15—A

CASA HIGIENICA, 4 PIEZAS Y piezas servicios, 2 patios, arriéndase. Cuevas 837, cerca 10 de Julio. 15—A.

ARRIENDO CASITA CHICA COMODA. Sta. Isabel 051. 15-A.

250 ARRIENDASE CASA NUEVA un paso Santa Rosa, Eleuterio Ramírez 711. 15—A

$ 600 ARRIENDASE COMODA Y asoleada casa en altos. Santo Domingo 1652. 16—a

$ 280 ARRIENDO CASA ALTOS Y bajos, cinco piezas, recién refaccionadas con locales para góndola o automóvil. Sotomayor 51 A. A-18

ARRIENDASE CHALET, AVENIDA Subercaseaux 480. Carros puerta. Tratar: Gálvez 195. 15- A.

$ 100 ARRIENDASE CASA SAN Pablo. Tratar, San Pablo 2735, casa 3. 15—a

$ 750 PROXIMA A ROSAS, EN calle Capuchinos, a cuatro cuadras Plaza de Armas arrendamos espléndida casa moderna, cuatro dormitorios, dos toilettes, etc. Muy apropiada profesional. Jaramillo y Ovalle, Agustinas 1217. 16—a

$ 600 CASTRO, A MEDIA CUADRA Alameda arrendamos buenos altos, recién pintada, 5 grandes dormitorios, etc. Jaramillo y Ovalle, Agustinas 1217. 16—a

AVISO.— ARRIENDO O COMPRO casa habitación con siete piezas buenas en el sector comprendido por las calles Moneda y Santo Domingo, Chacabuco y Brasil. Dirigirse a R. O. Casilla 1030 16—A

Departamentos

ARRIENDASE DEPARTAMENTO A familia honorable en Gorbea 2860. 16-A

DEPARTAMENTO DOS PIEZAS calle, sin muebles, sin pensión, se arrienda en casa honorable. Rancagua 233. 15—a

ARRIENDO DEPARTAMENTO DE dos piezas y una sola amoblada con pensión. Alameda 286. 16-A

DEPARTAMENTO CON CINCO HABITACIONES y dependencias, bien tenidos. Calle Bravo 693. (Providencia). 15—A

ARRIENDO COMODO, INDEPENDIENTE departamento altos, Santa Filomena 176. A-16

ARRIENDASE DEPARTAMENTO Matucana 626.

$ 160 SE ARRIENDA DEPARTAMENTO cuatro piezas. Tratar: Curicó 104. 17-A.

ARRIENDASE BUEN DEPARTAMENTO, matrimonio solo, que de pensión. Cochrane 434. 16-A.

Piezas

EN CASA HONORABLE ARRIENDO una pieza. Lillo 441. 15-A.

ARRIENDO PIEZAS BALCON CALLE con pensión. Tarapacá 1019, al llegar a Prat. A-19

PIEZA CON PENSION, ARRIENDO central Moneda 1726. A-17

ARRIENDASE A CABALLERO SOLO, higiénica pieza a la calle, en casa de matrimonio extranjero. Almirante Barroso 738.

A SEÑORA O SEÑORITA SOLA arriendo espléndida pieza calle. Jofré 378 16—A

NECESITO PIEZA, CASA SEÑORAS solas. Correo Central Sthar. 16—A

ARRIENDO PIEZA A LA CALLE con o sin muebles. Bascuñán 135. 16-A

SAN ISIDRO 127, MUY CENTRAL, arriéndase dos piezas amobladas, confortables, con pensión. 17-A.

PIEZA ARRIENDASE CON LUZ. San Diego 976, casa 13.

12.—Compra de casas

COMPRO CASA BAJOS, 6 HABITACIONES, dependencias, dos patios, barrio Yungay. Por cartas a Huérfanos 2717. A—16

COMPRO CASA, BUEN ESTADO, hasta $ 55,000, barrio algo central. Escribir: Eyzaguirre 1169 B. (Sin agentes). A-16

DESEO COMPRAR CASA CHICA, Tagle, Casilla 3439. A-19

HASTA $ 100,000 AL CONTADO, tenemos orden comprar casa, cinco dormitorios, situada entre San Antonio - Cerro, Santo Domingo - Alameda. Jaramillo y Ovalle, Agustinas 1217. A-16

13 —Compra y venta de negocios

CARNICERIA CUALQUIER PRECIO vendo por enfermelad facilidades pago, venta $ 150 diarios; única en calle; apropiada chanchería; arriendo barato. Bezanilla 1331 31—M

VENDO NEGOCIO ABARROTES, muy buena situación, 5 mil, 6 mil pesos capital. Tratar, San Diego 215. 15—a

ESTABLO ESPLENDIDA SITUACIÓN y clientela, vendo. Tratar de 9 a 10 y de 4 a 5 en San Pablo 1529. A-15

POR AUSENTARME DE SANTIAGO vendo hoy mismo bar-restaurant, poco capital. Santa Isabel 84. A-15

ZAPATERIA POCO CAPITAL, lindas vidrieras, comodidad familia, sitio comercial, vendo urgente,, San Diego 916. 15 A

REPARTO [illegible] CON CARRETÓN aperado vendo gran oportunidad. San Francisco 1619. De 8 a 10. A-15

POR AUSENTARME DEL PAIS vendo acreditado "Bar Saquito", libre 200 metros. Minimum $ 7,000 Diez de Julio 148. 15 A

POR AUSENTARME DEL PAIS vendo Restaurant Valparaíso, recién instalado, único en el barrio, libre 200 metros, mínimum $ 20,000, tratar 10 de Julio 236. 15 A

VENDESE ACREDITADO RESTAURANT El Batatazo, San Pablo esquina Baquedano. 15 A

EN 2,500 PESOS VENDO TIENDA de ropa hecha, en la mejor situación de San Diego. Elvira. Correo 8. 15-A

VENDO PASTELERIA Y FRUTERÍA, muy buen porvenir. Santa Isabel esquina Camilo Henríquez. 16-A.

DE OCASION VENDO COCINERIA con todos sus útiles y buena clientela en barrio populoso, por ausentarse su dueño, en $ 500 con patente nueva. Independencia N.o 2019. 16_A

VENDO CARNICERIA MUY BIEN instalada y muy barata. San Pablo 3316. 19-A

VENDO PASTELERIA POR VIAJE urgente. San Francisco 506. 18—A.

MIL PESOS, VENDO ACREDITADO negocio abarrote, buena casa, luz eléctrica, buen patio, arriendo barato, San Alfonso 599. A-16

PENSION ACREDITADA, VENDO por viaje, San Diego 165. A-16

VENDO BUENA PANADERIA, CON utilidades comprobadas, sin competencia, precio comercial. Dirigirse: Chimbarongo, Casilla 26. A-17

VENDO BUENA CARNICERIA POR no poderla atender. La Madrid 1602 esq. Maule. 17—A.

NEGOCIO LUCRATIVO DE PORVENIR decente véndese, datos San Pablo 2446. 17—A.

VENDO ALMACEN Y [illegible]CACIÓN de agua de cuba, con marca registrada, y varios útiles para hacerse rico [illegible] negocio, hay varios pasajes. Nueva de Ovalle 883. Entre Colón y O'Higgins. A-16

EN BUIN SE VENDE LA ACREDITADA Botica y Farmacia Cruz Roja, Instalación y ubicación espléndida. Dirigirse al dueño: M. Tudela Casilla 18. A-19

¡¡VENDO ESTABLO ROGELIO Ugarte 1113!! sin vacas, clientela numerosa, utilidades vista, sólo enfermedad. Precio $ 1,000 facilidades.

ESTABLO ACREDITADO ARRIENDO, Vendo con sin vacas. Carmen 953.

NEGOCIO ESPLENDIDO, DEPOSITO vinos, San Francisco 236, 10 Julio 566, véndense. 17_A

CIGARRERIA VENDO. TRASPASO el local. Bandera 191. A-16

OCASION: PELUQUERIA, CIGARRERÍA, lustrín, vendo, San Pablo 1245.

POR ENTREGAR LOCAL MAÑANA regalo negocio regiamente instalado y antiguedades y objetos regalo, solo por hoy día todo $ 3,400 Agustinas 1056 16—A

La Sección Avisos Económicos de "La Nación" contribuye poderosamente al desarrollo de los negocios.

VERDULERIA Y FRUTERIA vendo $ 300, por irme fuera de Santiago. Moneda 2753. A—17

$ 800 VENDO NEGOCITO. ARTURO Prat 1466. A 16

VENDO NEGOCITO. HERRERA 523. 17-A.

SE VENDE LA ANTIGUA CARNICERÍA Santa Rosa 226, con casa habitación, arriendo módico. Tratar en la misma, de 3 a 4 P. M. 19—a

SASTRERIA VENDO O ACEPTO socio. Carmen N.o 7. 17—a

POR CAMBIO DE GIRO VENDO pensión clasificada 2.a categoría en la mejor situación del barrio, sin competidor. Molina 423. 17—a

SE VENDE PASTELERIA Y CAFETERÍA mucho negocio por poco capital. Avenida Matta 793. 19—a

VERDADERA OCASION POR AUSENTARME, vendo bar-restaurant, situación inmejorable. Morandé 881. A—16

POR AUSENTARME A EUROPA vendo central y acreditada librería extranjera. Negocio seguro y garantido. Casilla 2472. 15—a

POR NO PODER ATENDER VENDO almacén y bodega, buena venta, arriendo barato. Mapocho 3716. A-16

VENDO NEGOCITO COCINERIA verduras poco capital, arriendo barato. Independencia 810. A-15

ALMACEN UNICO ESQUINA, SITUACIÓN comercial, amplio local, habitación, contrato, vendo por liquidación sociedad. Santa Rosa 697. A-16

SE VENDE UNA CANTINA. MAIPÚ 23-A 16—A.

BAR LAS CARRERAS, PLAZA ALMAGRO. Espléndido local, canchas de rayuela, vendo ocasión. 16—.

EN CALLE SAN DIEGO, VENDO magnífico almacén abarrotes y depósito licores. Produce gran utilidad y se vende por viaje a Europa. Datos: San Diego 1495. 15—A

VENDO CARNICERIA. EYZAGUIRRE 767. 16 A

VENDO ESPLENDIDO DEPOSITO de licores por no poderlo atender. Dávila 918, esquina Paz. A-18

VENDO GRAN CARNICERIA, SE da a prueba. San Pablo 1620. 15-A

17,000 VENDO ESPLENDIDA PELUQUERÍA, cigarrería aexa, preferida del público esquina Cochrane en Valparaíso. Lujosas instalaciones, gran oportunidad hacer fortuna, arriendo $ 650. Facilidades pago. Tratar: Delicias 2778. 15-A

$ 4,000 VENDO LAVANDERIA muy moderna, grandes entradas, Catedral 3040, gran [illegible] cómoda, arriendo bajo, con facilidades. Tratar: Delicias 2778. 15-A

$ 3,200 VENDO CARNICERIA BIEN instalada, Gay 2564, con casa arriendo $ 160, buenas rentas. Tratar facilidades pago, Delicias 2778. 15-A

$ 2,300 VENDO PELUQUERIA, CIGARRERÍA, lustrín, muy buena entrada, buena presentación, San Diego 1859, arriendo $ 150, con facilidades. Tratar: Delicias 2778. Portal Edwards. 15 A

POR VIAJE URGENTE VENDO almacén con carnicería acreditado tres años, buena clientela, fuera de las libretas. Hay carretela con dos caballos. La propiedad es muy buena y tiene contrato de tres años; para más detalles dirigirse: Irarrázaval 1214. 15-A

VENDO ALMACEN ABARROTE $ 1,000 frente 6 grandes pasajes. Mapocho 2037. 14-

15.—Cuerpo de Bomberos

5.a Cía. DE BOMBEROS. — CITO a la Compañía a reunión ordinaria para el Miércoles 15 del presente a las 9.45 P. M. — Renuncia del tesorero y elecciones a que haya lugar. El Secretario. 15

6.a COMPAÑIA DE BOMBEROS. Cítase a los alumnos del curso de máquinas para el Jueves 16 del presente a las 9 1|2 P. M. Uniforme de trabajo.—El ayudante de curso. 16-

6.a COMPAÑIA DE BOMBEROS. — Cito a la Compañía, a sesión ordinaria, para el Miércoles 15 del presente a las 9 1|2 P. M. Informe de la Comisión Revisora de Libros; renuncia y elección de Teniente 2.o; admisión de Voluntarios y demás que haya lugar. — El Secretario.

8.a COMPAÑIA DE BOMBEROS.— "Salvadores y Guardias de Propiedad".—Cítase a la Compañía a academia y ejercicio para el Viernes 17 del presente a las 9 1|2 P. M. Uniforme de trabajo.—El ayudante.

9.a COMPAÑIA DE BOMBEROS.— La Unión es Fuerza.—De orden superior cito a la Compañía a sesión ordinaria para hoy Miércoles a las 9.30 P. M. Informe de la comisión revisora de libros y demás a que haya lugar.—El secretario.

12.a CIA. DE BOMBEROS "CHILE Excelsior".— De orden del capitán cito a la compañía a academia y ejercicio para el Jueves 16 del presente a las 9.30 P. M. Reunión en el cuartel. Uniforme de trabajo.—Ayudante Accidental

12.a CIA. DE BOMBEROS. "CHILE Excelsior".— De orden superior cito para hoy a los siguientes auxiliares señores: Domingo Varela, Abraham Astorga, Abel Ramírez, Roberto Meneses, Roberto Peredo, Efraín Gálvez, Andrés Gálvez, Carlos Correa, Carlos Sepúlveda, Francisco Miranda, Luis Fernández, Francisco Mena y Estanislao Lorca, la asistencia a esta reunión es obligatoria. Hora a las 9 P. M.— El Ayudante Accidental.

16.—Dentistas

USE DENTADURA SIN PALADAR recupera su boca comodidad insuperable. Doctor Muñoz. San Diego 935. 15-A.

GABINETE DENTAL, SAN DIEGO 964.—Tapaduras oro, desde 10 pesos, planchas para masticación perfecta, desde 20 pesos; extracciones, 3 pesos. Dentista [illegible] - Europa. A-22

2726, DELICIAS. EN POCOS DIAS curo artritis o piorrea alveolar. A-15

E. AYALA. — DENTISTA, — SAN Pablo 1079. — Coronas y Puentes. Honorario módico. A-19

GABINETE DENTAL, MATUCANA 1070 (entre Mapocho y Andes), trabajos rápidos y sólidos. Consultas de 9 a 12 de 1 a 6. 24-A

17.—Escuelas de choferes

ESCUELA PRACTICA DE CHAUFFEURS mecánico. Cursos rápidos diurnos, nocturnos. Todas marcas. Vicuña Mackenna 456. 17-A.

ESCUELA CHAUFFEURS-MECANICOS del "Garage Buin". Enseñanza según la matrícula. Sánchez Hermanos y Cía. Rancagua 79. Casilla 1408. Teléfono 987. 16—A

18.—Extravíos y hallazgos

GRATIFICACION QUIEN DEVUELVA relojito oro, marca Tavannes, perdido en Alameda entre San Francisco y Maestranza. Jofré 267. A—16

$ 100, $ 100! AL QUE DENUNCIE al que mandó robar una máquina de escribir en Agustinas 1116.

BUENA GRATIFICACION DARE al que devuelva a Serrano, 768, un medallón sin valor, perdido ayer tarde, audiencia Ministerio Justicia. Se trata de un recuerdo de familia.

19.--Empleados para comercio y oficinas.—(Pedidos y ofrecidos)

SEÑORITA JOVEN BIEN RECOMENDADA, actualmente ocupada mostrador tintorería, ofrécese para desempeñar ocupación en el centro. Escribir: R. G., Ricardo Santa Cruz 762, casita N.o 13. A-17

JOVEN, CONOCIMIENTOS CONTABILIDAD, dactilografía y muy buena letra, se ofrece. Casilla 3643. 25—A

JOVEN ITALIANO COMPETENTE abarrotes, con buenas recomendaciones, se ofrece. San Diego 347. 15—A.

SE OFRECE JOVEN CON CONOCIMIENTOS de contabilidad. Dirigirse a E. Ramírez R. Correo Central.

SEÑORITA AUXILIAR ESCRITORIO, sepa escribir a máquina, se necesita. Estado 58. 16—

SEÑORITA COMPETENTE EN LA venta de pieles, necesito. Agustinas 1064.

NIÑITAS PUEDAN VENDER NECESITO dos. Cueto 1030, [illegible]

DOS JOVENCITOS 16 A 18 AÑOS recomendados, venta libros, [illegible] to, instrucción escolar. [illegible] sueldo mensual y comisión.

JEFE MOSTRADOR NECESITO, sección abarrotes con buenas recomendaciones e informes. Dirigirse a casilla N.o 1645. A 16

JOVEN COMPETENTE EN ABARROTES con buenas recomendaciones, Santiago 1433. A 16

SEÑORITA PARA CORRETAJE NECESITO. Moneda 1467.

NECESITO JOVENCITO PARA atender cigarrería. Informes: Confitería Parisiense. Monjitas esquina Plaza. 17-A.

Se necesita Cobrador
CON DEBIDAS GARANTIAS
O FIANZA
Pagamos sueldo o comisión. Dirigirse:
CASILLA N.° 2540

NECESITO EMPLEADO COMPEtente para cantina, Delicias 3443. 15 A

NECESITO EMPLEADO PARA trabajo de bodega y reparto. Morandé 898. 17_A

EMPLEADA BUENA PRESENCIA, para atender oficina dental, necesito. Claras 491. A-15

NECESITO EMPLEADO PARA MOStrador abarrotes, con recomendación. Huemul 1701. 15—A

JOVEN DE PREFERENCIA ESPAñol, para la venta de artículos de mercería y sanitarios necesitamos. Escribir, casilla 3153, Santiago. 16—a

COBRADORES Y VENDEDORES prácticos en ventas a plazo. San Diego 934-A. De 4 a 6 P. M. 15-A.

CORREDOR Y EMPLEADA COMEdor necesito. Chacabuco 11. Hotel Biarritz. A-15

NECESITO VENDEDOR COMPEtente venta ladrillos fiscales, murallas. Delicas 2778. A-15

NIÑA PARA ATENDER LAVANdería necesito con recomendaciones. Serrano 308. 15-A.

FARMACEUTICO PRACTICO, CON buena recomendación, necesito, San Diego 2002. A-16

VENDEDOR PARA SANTIAGO, competente en el ramo de Botica, necesítase. Casilla 669, Santiago. A-11

SEÑORAS, SEÑORITAS, CABALLEros, necesitamos, ofrecemos, "Sociedad Universidad Libre Rodolfo Venegas Salas". Plazuela Santo Domingo. A-15

NIÑA TRABAJO FACIL SEPA leer necesito. Cóndor 951, altos.

SEÑORITA JOVEN PARA CAJERA. Inútil presentarse sin recomendaciones de competencia. Sueldo: 100 pesos. Bandera 797. Camisería.

SEÑORITA NECESITO QUE EScriba rápidamente a máquina y tenga buena letra, con buenas recomendaciones. Teatinos 86.

NECESITO NIÑA PARA ATENDER cigarrería. Recoleta 458

.—Frutos varios

UVA CUYANA, 35 CENTAVOS KIlo, Avenida Egaña Lo Hermita. Fundo Alercio Catanacci. A-18

UVA ROSADA GRANDE, PASTIlla y cuyana, especial para cuelgas, [illegible] toda la producción [illegible] arrobas más o menos) de viña y parrones, en pueblo viejo de Quilicura. O'Higgins 10. Hay servicio camiones Santiago, Quilicura, parten puente Mancocho a las 8 A. M., 12 M. y 4 P. M. 15—A.

21.—Haciendas, fundos, chacras y terrenos.— (Compra-venta y arrendamientos)

SITIO ESQUINA CERRADO, VENdo, San Luis esquina Cortés, Ñuñoa. Tratar: San Francisco 990. A—21

SITIO GRAN PORVENIR EN OVAlle, cerca carros, cerrado y listo para edificar, vendo barato. Compañía 1280. 15—a

SITIO CERRADO, MUY CENTRAL y de mucho porvenir, vendo. Tratar: Francisco Bilbao N.o 507, Providencia. A-15

VENDO O ARRIENDO QUINTA EN San Bernardo. Delicias 1583. 16-A.

FUNDO EN ARRIENDO A UN PAso de la estación Viluco del ferrocarril de Paine a Talagante. 80 cuadras totalmente regadas con 10 regadores del río Maipo. Fuerza eléctrica. Instalación de pastería. Casas recién construidas. Precio, 25,000 pesos al año. Más detalles darán Jaramillo y Ovalle, Agustinas 1217. 15—a

VENDO SITIO CERRADO, ARAUco, esquina Pedro Montt. Tratar: en la esquina. 18-A.

IRARRAZAVAL, HERMOSOS SItios, antes de la Plaza de Ñuñoa, con algo de plantación. véndense muy baratos. Tratar: Serrano 281. A-20

FUNDO DE GRAN OCASION A 4 1/2 leguas de Cauquenes, por ausentarse su dueño a Europa, véndese 500 cuadras, siendo 200 lomajes suaves apropiados siembras y 300 cuadras de monte grueso de Hualo, donde pueden hacerse más de 150 mil sacos de carbón; único fundo cerca pueblo Cauquenes que puede hacerse carbón en gran cantidad, y sacarse el valor del fundo varias veces en tres o cuatro años. Viña 7 hectáreas y bodega con basija de raulí para 1,200 arrobas, entran además 300 arrobas de vino; 26 animales vacunos: todo se realiza en $ 125,000, pagaderos con 30,000 contado y resto tres anualidades. Se acepta como parte precio quinta alrededor Santiago.— Aravena y Valenzuela, Huérfanos 1059, Oficina 2. Casilla 653.

TENGO SITIO VENDO O CAMBIO por victoria servicio público. Moneda 2339 pieza 15

SITIO ESQUINA CON SUS MEjoras, vendo con $ 500 de pié; mide 17x33, en Población .Tratar: 10 de Julio 467.

.—Hoteles y pensiones

SANTA LUCIA 322, ESQUINA Huérfanos. Casa extranjera tranquila, se arriendan piezas con vista preciosa al cerro, con o sin pensión de primer orden. Tratar: por la mañana. 19-A

HOTEL AMBOS MUNDOS, SE DA pensión con pieza, o sin. Diez de Julio 199 y Camilo Henríquez 696. Se admiten pasajeros. 15-A.

PIEZAS CON O SIN PENSION, casa de respeto. San Pablo 1419. 16—A.

ALAMEDA 975, PIEZAS AMOBLAdas. Pensión caballeros honorables. A-16

PIEZA, ESPLENDIDA PENSION. Gálvez 216. A-15

PENSION DE MESA Y A DOMICIlio, comidas extranjeras. Romero 2519. A-15

PIEZAS CON PENSION, CONDOR 1312. A-15

PENSION PIEZAS, CON, SIN MUEbles, balcones calle. San Diego 103. A-15

PENSION, PIEZA AMOBLADA, balcón, desde 140, familia. Morandé 791. A-15

ARTURO PRAT 34.— OFRECESE piezas con pensión, sin muebles, a personas honorables. A-15

PIEZAS PENSION, BUENA COMIda ofrece Nataniel 178. 16 M

ARRIENDO PIEZA CON PENSION San Martín 890. 15—A.

CASA FAMILIA, PIEZAS PENsión, San Diego 262. 15-A.

MATRIMONIO CON DOS NIÑITOS menores de 4 años y empleada necesitan pensión a 6 cuadras a la redonda de la nueva Biblioteca Nacional. Indicar precio a Concha, Delicias N.o 642, de 2 a 4. AÑ15

$ 100, $ 110, $ 120, PENSION CON pieza. Sama 1711. 18-A

SE ARRIENDAN PIEZAS CON PENsión con o sin muebles. San Francisco 323. A-15

CON PENSION ARRIENDASE DEpartamento dos piezas y pieza, precio módico. Libertad 92. A-15

[illegible] PIEZA CON O SIN pensión en Dardignac 123. 15—A.

BONITA PIEZA, LUZ ELECTRICA, arriéndase persona extranjera. Libertad 54. Casa 5. 15—A

ARRIENDO PIEZA AMOBLADA con pensión, $ 135; sin pensión, $ 65. Rosas 1615, casa 7. 15-A.

SE ARRIENDA PIEZAS CON pensión. Matucana 99. 16_A

ARRIENDO PIEZAS AMOBLADAS pensión. Manuel Montt 2137.

ARRIENDO PIEZA PENSION MAtrimonio, caballeros. San Ignacio 169.

FAMILIA OFRECE PIEZA CALLE departamento con pensión. Recoleta 287.

PENSION RESPETABLE RECIBE pasajeros. San Diego 223.

ARRIENDO PIEZAS AMOBLADAS, con sin pensión. San Diego 35. 16—a

100 PENSION PIEZA AMOBLADA frente Estación, Mapocho. Artesanos 999. 16-A

ARRIENDASE PIEZA AMOBLADA, y baño al lado, espléndida situación, Claras 766. Tratar: Merced 834. 16A

MATRIMONIO SOLO NECESITA 1.o Mayo, casita chica aseada con patio, preferible barrio Providencia. Precio, pormenores, a G. S. S. Casilla 3835.

OFREZCO PIEZAS AMOBLADAS con pensión. Catedral 2679 21—A

ARRIENDO DOS PIEZAS AMObladas con pensión. Rosas 1130 20-A

SEÑORITA JOVEN DESEA ARRENdar pieza bien amoblada, a la calle con espléndida pensión. Paga buen precio. Dirigirse E. P. Casilla 3679

FAMILIA RESPETO OFRECESE buenas piezas balcones, pensión, Catedral 2429. A—18

CASA RESIDENCIAL PARA HOnorables familias o personas solas, por días, meses, Estado 75. Regios dormitorios, salitas, baños privados, excelente comida, uso familiar; pensión de mesa por meses. Los dueños atienden personalmente, retribuyendo la deferencia de los distinguidos huéspedes. Precios módicos. Teléfono 3705. English Spoken. 17—a

ARRIENDASE PIEZA CON PENsión, sin muebles y se dá pensión de mesa. Riquelme 837.

23.—Instalaciones y accesorios para negocios

SE VENDE MESON CO NMARMOL y útiles de chanchería. San Pablo N.o 2021. A—15

SE VENDE UN MOSTRADOR PAra chanchería, con ganchera, en perfecto estado. Verla: Grajales 2763. A-15

DOS LLAVES AMARRADAS CON cáñamo, perdidas el Domingo en la Quinta, gratificaré quien las entregue, a Santa Rosa 113., una empleada. A-16

ESTANTERIAS, MOSTRADOR, TElón cortina, bonitas marquesas, velador, baratísimo, Jofré 116. A-16

24.—Instrucción y educación (colegios, academias y profesores)

LICEO MUSICAL SANTA CECILIA Arturo Prat 253 Internado y externado. Enséñase teoría y armonía composición, piano, canto, violín, instrumentos de cuerda, declamación Profesorado del Conservatorio exámenes válidos Humanidades gratis para las internas. [illegible] A

INSTITUTO PINOCHET LE-BRUN Kindergarten, preparatorias I, II III Humanidades, internos medio internos, externos. Matrícula abierta Clases comienzan 9 Marzo Huérfanos 1657 18 A

KINDERGARTEN DEL INSTItituto Pinochet Le-Brun admite niños y niñas cuatro a siete años. Funciona edificio aparte. Matrícula abierta.—Huérfanos 1657. A.—19

CURSOS NOCTURNOS, VESPERTInos, matinales: Cónsules, Contadores, Taquígrafos, Dactilógrafos, Constructores, Dibujantes. Horticultores, Agricultores, Veterinarios. Diplomas legalizados. Instituto Mercantil. Merced 882. Plaza de Armas. 22-A.

CURSOS NOCTURNOS, VESPERTInos, matinales: Cónsules, Contadores, Taquígrafos, Dactilógrafos, Constructores, Dibujantes. Horticultores, Agricultores, Veterinarios. Diplomas legalizados. Instituto Mercantil. Merced 882. Plaza de Armas. 21-A.

CONTABILIDAD, TAQUIGRAFIA, Mecanografía, Inglés Aritmética, Gramática, cursos rápidos, pagaderos cuotas mensuales excelentes profesores. Enseñanza garantida Diplomas competencia Matrícula abierta, Instituto Pinochet Le-Brun Huérfanos 1657 25 A

APRENDA USTED INGLES DEL "Profesor Londinense" Claras 46. A—16

"INSTITUTO SAN MARTIN". —San Martín 64.—Teléfono 213 Central. Kindergarten, preparatorias, humanidades. Internos, medio-pupilos, externos. Profesores de Estado. — Exámenes válidos en el establecimiento.—Enseñanza obligatoria de francés e inglés desde los cursos elementales. Matrícula abierta durante algunos días más. 17—a

PROFESORA TITULADA ENSEÑA humanidades. R. M., Correo 5. A—15

ENGLISH ACADEMY, CUMMING número 714. enseñanza individual o colectiva de Inglés, Contabilidad, Taquigrafía, Aritmética, Cursos Comerciales, Dactilografía. 17—a

OJO! ESCUELA NACIONAL DE Masajistas, fundada en 1914. Inscríbase antes cerrarse matrícula. Masaje medicinal, Belleza Científica, Pedicuro Cirujano. Profesiones decentes, lucrativas. Grandes facilidades. También por correspondencia. Diplomas válidos. Pídanse prospectos. Director, Prof. Díaz Gascogne, Santa Rosa 22, casi Alameda. 20—a

CABALLEROS! CURSO INGLES, empieza 15 de Abril, 9.15 P. M. Funciona Lunes, Miércoles, Viernes. Aprendizaje perfecto, garantizado. Sistema moderno, práctico, sencillísimo. $ 50 mensual. Profesor londinense. Matrícula abierta. Claras 46. 15 A

INSTRUCCION: TENIENTE 1.o DE Ejército y profesor titulado se ofrece para colegios particulares. Dirección: C. T. Correo Central. 15-A

CONSERVATORIO CATOLICO MUsica, Declamación. — Agustinas 1038. Enseñanza artística, profesorado competente, horarios cómodos, honorarios módicos. A-17

ENTRE "SOCIEDAD UNIVERSIdad Libre Rodolfo Venegas Salas". Plazuela Santo Domingo. A-15

INSTITUTO COMERCIAL DE SANtiago, Agustinas 1060, fundado 1915. Establecimiento moderno, distínguese eficiencia enseñanza, excelente profesorado. Garantiza preparación rápida: contabilidad, taquigrafía, idiomas, dactilografía.

INGLES CORRIENTE TRES MEses, profundizado en cuatro, garantiza. Profesor Londinense. Claras 46. Referencias espléndidas. 17-A.

NECESITO PROFESORA ENSEÑAR dos niñitas en el campo primer año humanidades, piano, francés. Recoleta 838 o Santos Dumont 430. 17-A.

SEÑORITA NORMALISTA NECESItase. Carmen 456. 16—A

EMPIEZAN CURSOS RAPIDOS NOCturnos; uno 7-8, otro 9-10. Cursos para señoritas en las tardes. Comercio, Idiomas, Escritura máquina, Taquigrafía. Diplomas legalizados. Instituto de Contabilidad. Bandera 154. A 16

25.—Instrumentos musicales, afines y accesorios

PIANO ALEMAN DE TRES PEDAles, marca Forster, insuperable, véndese mitad costo. Recoleta 948. A-15

VENDO RICO PIANO VIENES CLAvijero metálico flamante, poco uso 2.500 pesos y varios muebles por cambio residencia. Matucana 717 B. 15—A.

VENDO PIANO ESTUDIO, SAN Isidro 1810. 15-A.

VENDO PIANO DE ESTUDIO, San Pablo 3427. A-19

PIANO STEBNWAY Y SONS, LEgítimo. véndese ocasión, Cochrane 181. A-18

CATORCE BUENOS DISCOS VICtrola, realizo, ciento veinte pesos. Carmen 807. A-15

VENDO VIOLINES 1|2, 3|4, ENTEro. San Rafael 965. Carro Carmen.

VENDESE O ARRIENDASE FLAmante piano. San Isidro 41. 17—A.

MECANICO SUIZO, RECIEN LLEgado de Buenos Aires. Especialista en fonógrafos y victrolas. Composturas en general. Precios módicos. Arturo Prat 151. Teléfono 2258. Atiendo a domicilio. 18—A.

PIANO CONCIERTO VENDESE O arriéndase. García Reyes 263. 16—A.

PIANO CONCIERTO Y MOBILIArio casa véndese por viaje. Huérfanos 2494.

PIANO ALEMAN WINKELMANN muy rico véndese. Santos Dumont 482. 18-A

PIANOS ARRIENDO SALON EStudio. Bellavista 149.

DISCOS DE VICTROLAS QUEBRAdos o viejos se compra. Estado 163. 19-A

VICTROLA VENDE, PAGO MENsual, avise domicilio. O. B. Casilla 2635.

OCASION VENDO VICTROLA mueble con 3 piezas. San Pablo 2786. A—16

PIANO "SCHIEDMAYER", AMOblado salón, comedor, dormitorios, escritorio, baño, califont, cocina económica y a gas, véndense de ocasión. Ahumada 129.

VICTROLA MUEBLE CON DISCOS dos diafragmas, violín y guitarra, vendo. Bascuñán 1241. A 16

26.—Libros y estampillas

LIBROS COMPRO SAN DIEGO 105. 22-A

LIBROS COMPRO SAN DIEGO 143 Pago mejores precios. 17—A

ANATOMIA TESTUT, OCHO TOmos, vendo barato. Verla 6-8. Brasil 70.

COMPRO LIBROS, REVISTAS, EStampillas. San Diego 129. 19-A

27.—Medicina

GONORREAS, AUNQUE ANTIGUAS estrecheces, orquitis ,curan radicalmente. Glóbulos Pérsicos. Boticas surtidas. 16-3

LA IMPOTENCIA, LA DEBILIDAD sexual, la neurastenia se curan con Blamolán, en venta Boticas Bentgerodt; Brand; Indio. 18 Abril

GONORREA, SIFILIS, IMPOTENcia, debilidad vital en ambos sexos. Curación radical rápida. Procedimientos modernos. Facilidades de pago. Consultas gratis de 10 a 12 y de 7 a 9 P. M. Atiendo enfermos de provincias por correspondencia. Clínica y Laboratorio médico del doctor Julio Lefévre M., San Antonio 41, altos. Santiago. 1-M

HIDROXOL, BLANQUEA LOS dientes; desinfectante bucal; antiséptico, véndese todas boticas. 30 A

VENEREAS, SIFILIS; IMPOTENcia. — Consultas gratuitas de 8.30 a 10 y 1 a 4. Nocturna; de 8.30 a 10. Clínica Santo Domingo 1253. A-25

POMADA CADUM, QUITA Y CICAtriza las erupciones de la piel. A-15

F. MARIN SOTOMAYOR.— CLINIca privada, catorce años práctica en curaciones, inyecciones. Tratamiento enfermedades trascendencia social. Precios módicos. Estado 63 25-A.

28.—Materiales de construcción

TECHO ACANALADO $ 1.40 PLANcha, vende. Subercaseaux 659. A 21

ZINC BLANCO USADO, REGALO A $ 5 plancha. San Pablo 3018. A 15

VENDO UN GALPON 144 METROS cuadrados San Francisco 347. 15 A

REJA PARA FRENTE DE QUINTA puertas, ventanas, balcones, vigas de fierro vende San Francisco 243. 17A

ROSETONES, CORNISAS, COLLErines, ornamentaciones, estucos, albañilería, pinturas y reparaciones de casas se hacen. San Francisco 228. 19-A

SE VENDEN 4 MIL ADOBES DE primera clase. Independencia 335. A-16

FIERRO Y ZUNCHOS VIEJOS, VENdemos barato. Providencia 1536. 16—A.

CLAVOS ALAMBRE $ 34 CAJON 40 kilos neto, vende la Fábrica Chacabuco 32. 15—a

VENDO BANCO HERRAMIENTA carpintero y reloj campana. Chacabuco 1165. 15-A.

VENDO VARIAS PLANCHAS ZINC blanco y negro acanalado; también 40 quintales alambre para pasto y tabiques. San Pablo 2053. 15-A.

CONSTRUCCIONES ' MODERNAS "Patentada", verdaderamente económicas, resistente, rapidez, elegancia. Arquitecto, Casilla 3941. A-29

TECHO ACANALADO REVART, vendo $ 1.25 la plancha poco uso, dos rejas balcones 1 metro 20 de ancho, muy elegantes, $ 50 c|u. Victoria 782. A-15

MAMPARA, PUERTA CALLE, DOS ventanas, ocasión. 10 de Julio 357. 15-A

CONSTRUCCIONES MODERNAS, "Patentada", verdaderamente económicas, resistente, elegante. Arquitecto, Casilla 3941. A-15

VENDO TAPAS SOBRANTES, PAra puertas, rejas, balcones de fierro, Mujica 260. A-16

TUBOS DE CEMENTO, MOLDES y útiles para su fabricación, compra. Avenida Cañas 2098. A-16

VENDO TEJAS, BALCONES, FIErro, útiles, Rosas 1954. A-17

ZINC, LIMATONES, MAMPARAS oficina. Bandera 848, interior 12.

VENDESE VENTANAS COMPLEtas y puertas calle, coloniales, puertas medidas corrientes, baldosas y tela antigua. Moneda 2429. 16A

PUERTAS, MAMPARAS, GALErías, sócalos. Hace Fábrica Progreso. Sotomayor 37 19—A

TECHO ACANALADO BARATISImo. Bandera 78 oficina 19 y Subercaseux 510 19—A

PUERTAS Y VENTANAS USADAS vendo. Blanco Encalada 2543.

PLANCHAS ZINC USADAS, MAMparas, catres, muebles, vendo. Madrid 739.

Todos los pequeños industriales y comerciantes deben avisar en la sección "Avisos Económicos" de "La Nación", esto es, en el diario que ocupa el primer lugar en cuanto a circulación.

29—Máquinas, motores, afines y accesorios

MAQUINAS DE TEJER, NUEVAS y ocasión. Taller especial composturas. Augusto Graf. San Diego 89. 25—A.

MAQUINA DE ESCRIBIR, ULtimo modelo de fabricación alemana "Ideal" y "Erika portátil" a $ 900 y 450, precios de propaganda. Representante, Morandé 740 16—A.

CONSTRUCCIONES MODERNAS "Patentada", verdaderamente económicas, resistente, rapidez. Arquitecto. Casilla 3941 26—A

GRAN OCASION.—EJES DE 45 m|m. c|u., desde $ 100; ejes de 50 m|m. c|u., desde $ 120; ejes de 55 m|m. c|u., desde $ 140; ejes de 58 m|m. c|u., desde $ 160; ejes de 60 m|m. c|u., desde $ 180; ejes de 65 m|m. c|u., desde $ 200; ejes de 70 m|m. c|u., desde $ 240; ejes para carreta y carretones; bocinas de carreta, carretones y carretelas a precios sin competencia. San Diego 1948. 15-A.

MAQUINA SINGER VENDESE Baratísima. Olivos 1114. 16-A

CEPILLADORA DE 24", COMPRO. Víctor Manuel 1483. 15—A

BANCO ASERRADOR VENDO. RIquelme 845. Bodega Quillota. 17—A

SE VENDE MOTOR ELECTRICO, de 2 HP corriente continua. Calle Cuevas 840. 15—a

MAQUINA TEJEDORA ALAMbre, tijera punzón, cilindro, máquina para puerta cortina, realízase. García Reyes 83. 14-A.

VENDO MAQUINA DE TEJJER. Avenida Matta 1298. 16-A

MAQUINA CODO SINGER, OTRA aparadora Izquierda, vendo baratísimas. Nataniel 1179. 15-A.

MAQUINAS PIE SINGER, BOBIna; otras de mano, vendo baratísimas. Nataniel 1179. 15-A.

VENDO TEJAS, PUERTAS, VENtanas, y canales usadas, San Pablo 4496. A-17

MAQUINA DE COSER, CAJAS DE cartón con repuestos, vendo: Manuel Rodríguez N.o 60. A-17

VENDO DE OCASION MAQUINA fotográfica de bromuro al minuto, sistema moderno no de palanca, completamente nueva. San Alfonso 109. 16—a

SIERRA CIRCULAR CON POLEA loca y fija compro. San Antonio 236. 16-A

MAQUINA BOBINADORA, CORTAdora papel en rollos vendo. Agustinas 1779. 17-A

MAQUINA PARA ESTAQUILLAR de ocasión en buen estado se compra. Dirigirse a Casilla 2588 17—A

COMPRO MAQUINA BLISS PARA estampar lata. Avenida Matta 965. A 16

MAQUINA TEJER JERSEY, LANA y seda, 816 agujas, nueva, se vende. 21 de Mayo 521. 16-A.

MAQUINA SINGER BUEN ESTAdo, bobina, pié, dos y una de mano, ocasión, vendo. Avenida Brasil 734, casa 5. 17-A.

30.—Muebles

ROPERO, PEINADOR, VELADOR estilo inglés, mármoles espejos biselados, madera lingue, casi nuevos. Véndense $ 370 San Pablo 2609. 14 A

MUEBLES OFRECEMOS CUALquier estilo. Precios muy ventajosos, entrega inmediata, grandes facilidades pago. Consulte nuestras condiciones. Fábrica Sociedad Nacional de Muebles y Maderas, Coquimbo 1060, entre Prat y San Diego. 30—A.

OCASION SE VENDE UN PEInador $ 180. Una cocina económica marca Dover en $ 200 y una máquina fotográfica en $ 150, Sama 1554. A-14

$ 1.000 AMOBLADO DORMITORIO vendo. San Diego 103. A—16

COMPRO VENDO CONSTANTEmente toda clase muebles, compro boletos empeño. Santo Domingo 936. A-16

MUEBLES, DORMITORIOS COMEdores, salones, escritorios, todo estilo modelo, roble americano. Precios bajísimos. Facilidades pago. Especialidad sillas desde $ 130 docena, asiento cuero y escuadras. Venga consultar precios. Fábrica Nacional de Muebles. Serrano 398. M-23

COMPRO MUEBLES USADOS, INdependencia 287. Bajos. 17 A

RICO AMOBLADO COMEDOR IMportado de encina, mármoles, con dos espejos viselados vendo de ocasión.— Arturo Prat 1570. 15-A

BUEN AMOBLADO ESCRITORIO en perfecto estado vendo ocasión. — Huérfanos 1261. 15-A

SILLA PARA ENFERMO SE DEsea comprar. Ofertas a C. J. B. Agustinas 1808. 15-A

APARADOR VENDO. CAMILO HENríquez 107. A—15

MENAJE DE CASA REALIZO POR ausentarme del país. Gay 2354. A—15

COMPRO MUEBLES CATRES, COLchones usados. Castro 528, Teléfono 268. Parque. A—30

POR AUSENTARME VENDO muebles. San Diego 448. 16—a

VENDO BARATISIMO GUARDAropa. Bilbao 67. 15-A.

VENDO FLAMANTE JUEGO DE marquesas, varios muebles y útiles de casa. Santiago 1412, casita 5. A-15

VENDESE MUEBLES, PIANO FLAmante, salir Santiago. Castro 777. 15—A.

POR VIAJE VENDO AMOBLADO salón granate, alfombra, cuadros, figuras terracotta, lámpara eléctrica, par lindos colchones, catres, paragüero, varios, mitad precio. San Ignacio 169.

MUEBLES COLONIALES, CASA ESpecialista. La London. Prat 353.

VENDO OCASION APARADORES estilo inglés, trinches, mesas, sillas comedor, peinadores, cómodas, veladores, catres fierro, redondos, escritorio Ministro, sillón giratorio, tina baño fierro enlozado, excusados patente, cocinas económicas, mesas correderas, medios amoblados salón, espejos grandes, muchos otros muebles baratísimos. San Diego 106.

FABRICA DE MUEBLES DE DOmingo Sánchez e Hijo, Muebles coloniales, escritorio, mesas redondas, ratonas, carros de té. Muebles modernos, cualquier modelo. Muebles de estilo por catálogo. San Diego 957.

AMOBLADO SALON, NUEVE PIEzas, flamante, $ 220; antesala, 120; alfombrado grande, central, 80; chico, 50; de escalera afelpado, 100; dos arrimos dorados, 50; dos caoba antiguos, 40; escritorio, 60; estante, 40; peinador mármol, espejo, grande, 90; cómoda, 45; guardarropas grande, chico, 40; catre-marquesa fierro, 80; aparador, 60; mesa comedor, 25; cocina caldero cobre, 100. San Isidro 546.

REGALO LINDAS LAMPARAS DE pie todo seda $ 140. Amoblado salón $ 480, alfombra afelpada 370, y varios. Catedral 2040 16—A

DORMITORIO INGLES CAOBA UN cuerpo mármol rosado lunas cristal, cómodas, guarda-ropas, catre fierro con bronce laqué, colchones lana, comedor Renacimiento, mesas correderas, sillas comedor, salón, salas, estantes libros jacarandá, escritorio caoba, id. cortina, plaquées y variedad de menaje, vendo ocasión. Moneda 1467.

ARRIENDO PIANO, VENDO MUEbles. Nataniel 1149.

VENDO ESCRITORIO CORTINA Y varios muebles de ocasión. Santo Domingo 936.

MESA PARA DIBUJANTE NEcesítase. Nueva Lastra 630, por Recoleta. 16-A.

31.— Notificaciones comerciales

HABIENDO COMPRADO LA fiambrería de don José Mussio, Chacabuco 18, doy al comercio el aviso correspondiente y no respondo por ninguna cuenta pasado tres días.— Francisco Lang. 15—a

HABIENDO COMPRADO EL ALmacén y bodega de don Luis A. Galarce, Independencia 1358, no respondo de ninguna cuenta pasado de tres días.—José Monti. 16_A

HABIENDO COMPRADO EL NEgocio de la señorita Berta Soto Huemul 698, no respondo por ninguna cuenta pasado tres días.— Francisco Arcier. 16-A.

HABIENDO VENDIDO NUESTRO negocio, rogamos a nuestros acreedores presentar sus facturas durante la presente semana de 3 a 5 para su cancelación.—Ortiz y Rivas, Centro Gallego. Merced 838.

HABIENDO COMPRADO EL NEgocio de menestras a la señora Adela viuda de Herrera. Chacabuco 1331, no respondo por cuentas pasado tres días.—Sótero Silva. A—17

HABIENDO [illegible] ALmacén del señor Francisco Alvarez, Bascuñán N.o 301, no respondo por ninguna cuenta pasados tres días. —Feliciano Iñiguez.—Santiago, 14 de Abril de 1925. 17—a

32.—Oficios varios

ZURCIDOS INVISIBLES, NOTABLE zurcidor japonés Especialista único especialidad en viraduras, transformaciones. Son perfectas. San Diego 228. Teléfono 667. Mayo-2

CONDOR 1158, CASA ANTIGUA única especialista zurcidos invisibles. jerseys, viraduras, hechuras transformaciones garantidas. M-4

33.—Oficinas, locales y garages.—(Buscados y ofrecidos)

ARRIENDO LOCALCITO, $ 125, excelente. Bascuñán 73. 15 A

ARRIENDO ESTABLO SITUACION inmejorable, presta toda comodidad tiene casa habitación. Largo contrato. San Francisco 347. 15 A

ESPLENDIDO LOCAL PARA INdustria bodega o garage arriéndase. Delicias 3478 . 5-A

ARIENDASE ESQUINA PARA ALmacén. Toesca 2151. 16-A.

OFREZCO LOCAL EXTENSO Central, galpones, sitio, habitación. Para industria, depósito fundo. Bodega. San Pablo 2465 A. 16—A.

ARRIENDO LOCALCITO $ 125, excelente. Bascuñán 73. 16-A.

$ 200 ARRIENDO ESPLENDIDO local, apropiado cualquier negocio. San Diego 2010. A-19

SE ARRIENDA ESPLENDIDO LOcal para garaje y se vende taller de carrocería, con mejoras. Carmen 1159. A-15

SE ARRIENDA UN LOCAL PARA carnicería, con útiles, Franklin 305. A-16

ARIENDO ESQUINA PARA ALMAcén, con casa habitación, Brasil esquina Rosas. A-17

ARRIENDO LOCAL ESPLENDIDO para negocio muy espacioso. San Pablo 1660.

LOCAL COMERCIAL ARRIENDAse. San Diego 1859. A-17

LOCAL PARA OFICINA O COMERcio, muy cómodo, todo servicio, arriéndase, Agustinas 1328, casi esquina Teatinos.

ARRIENDO LOCAL CERCA ESTAción Central, especial bodega, San Alfonso 240.

DOS EN ARRIENDO OFICINAS centrales, a la calle, segundo piso, recién empapeladas, una cuadra Congreso, Plaza Armas y Tribunales, Bandera 552. Ver, tratar: allá mismo. 16—A

SEARRIENDAN PIEZAS. MAEStranza 527.

ARRIENDO LOCAL APROPIADO para cualquier negocio. San Pablo esquina Esperanza. A—16

SALONES Y DEPARTAMENTOS para oficinas, arriéndanse, en Ahumada 129.

ESQUINA CON CARNICERIA EStablecida 16 años, vendo. Avenida Matta 332. A 17

34.—Oficios varios pedidos

LINOGRAFOS Y ENCUADERNADOres necesítanse en el Diario Oficial. 17—A.

JOVEN SEPA DISTRIBUIR, NEcesita Imprenta Echeverría. San Diego 1233.

Necesitamos Cobrador JUDICIAL
MEDIANTE BUEN PORCENTAJE
Dirigirse:
CASILLA N.° 3646

CAJISTAS DE REMIENDO Y prensistas de pedal, competentes, necesita La Ilustración, Santo Domingo 863.

Carpinteros Mueblistas

NECESITO TREINTA CARPINTEros mueblistas. Nataniel 525. A-20

MAESTRO MUEBLISTA COMPEtente necesito. Vicuña Mackenna 361, interior. 15—a

APRENDIZ MUEBLISTA, ADElantado, necesito. Avenida Viel 1936. 15-A.

MUEBLISTA NECESITO. COQUIMbo 1550. 15-A.

NECESITO DOS CARPINTEROS, San Luis 1423, casa 4, Independencia. A-15

MAESTROS MUEBLISTAS COMPEtentes, necesito, Vicuña Mackenna 361, interior. A-16

CARPINTERO ENTABLADOR NEnecesito. Maruri 812. 16—A.

CARPINTERO COMPOSTURERO necesito. Compañía 1859. 16—A.

CARPINTEROS PARA FABRICA de puertas. Se necesitan. Avenida Matta 556. 16—A.

CARPINTERO Y ENLUCIDORES necesito en Doce Febrero esquina Delicias. 16—a

OFICIALES MUEBLISTAS PARA taller necesito. Santa Victoria 0171, en Avenida Quinta y Seminario.

CARPINTEROS, AYUDANTES EScalereros y de banco necesito. Calle París 815 (manzana residencial).

NECESITO CARPINTEROS PARA puertas y ventanas. Barraca La Montaña. Avenida Las Quintas. 16-A

APRENDIZ MUEBLISTA ADELANtado necesito. San Pablo 1352 16—A

MUEBLISTAS NECESITO, SAZIE 2450.

MUEBLISTAS OFICIALES ADElantados. Coquimbo 550.

MUEBLISTA SE OFRECE PARA trabajo en muebles finos y reparo de barniz. Cochrane 1215. 16-A.

Sastres

NECESITO BUEN CORTADOR SAStre; escribir con referencias y pretensiones. S. C. M. Casilla 1140. A-15

SE NECESITA BUEN OFICIAL sastre, pago diez pesos diarios. Brasil 17. 15-A.

Zapateros

FABRICA Do CALZADO SE NEcesitan cortadores de cuero. Lira

ARMADORES PARA BLACK Necesito. Carmen 353.

PLANTILLERO compostureros y trabajador. bre necesito. San Pablo 1171.

ZAPATEROS OBRA DE HOMBRE y compostureros, necesito. Avenida Matta 765.

PLANTILLEROS LUIS XV, competente, necesitamos, Chiloé

ZAPATEROS EN ESTAQUILLA necesitan para Llay-Llay.

CORTADOR DE CUERO Y JOVEN para abrir hendidos necesita fábrica de calzado. Delicias 2701.

ZAPATERO COMPOSTURERO NEcesito. Santo Domingo 2818.

Artes mecánicas

MECANICO PARA AUTO FORD trabajo nocturno, necesito, Blanco Encalada 79.

Chauffeurs

CHAUFFEUR INSTRUCTOR, TODA marca automóviles, tenga tres años práctica, necesito, Rancagua 71.

CHAUFFEUR TRABAJO TAXI tro particular, exijo buenas recomendaciones, necesito. Arrate de 9 a 11.

CHAUFFEUR PARA GONDOLA Brockway se ofrece joven serio honorable. Coquimbo 338, casa

Hojalateros y Gasfiters

MAESTRO GASFITER Y HOJALAtero necesito. Santo Domingo

NECESITO GASFITERS, AYUDANte, competente, con recomendación Nataniel 40.

HOJALATEROS Y APRENDICES necesito. San Alfonso 22.

HOJALATERO NECESITO, LI 818.

Peluqueros

PELUQUERO DE FIRME NECESIto. Seguro 50 pesos. Bellavista

NECESITO PELUQUERO COMPEtente, de firme. San Diego 14

NECESITO PELUQUERO ENTENdido en peinado de señora. San Diego 589.

Varios

CORTADOR DE CARNE NECESITO urgente. Pedro Valdivia N.o 6, Providencia.

NECESITO ASCENSORISTA Y MOzo patio. Plaza Hotel.

BORRADOR DE PIEDRAS LITOgráficas se necesita en Carmen

MAESTRO MUY COMPETENTE que sepa colocar ladrillos composición, necesítase para un trabajo muy grande. Avenida Infante 1426.

REPARTIDORES PARA CARNICEría necesito dos jóvenes. Vicuña Mackenna 17 A.

NECESITO AYUDANTE JARDINEro, recomendado. Avenida Pedro Valdivia 831.

MAESTRO PASTELERO, NECESIta la Pastelería El Molino. San Diego 1412..

ENFERMERA O PRACTICANTE de hospital, necesito, interna, recomendada. Sanatorio Avenida 586.

CUIDADOR NOCTURNO PARA GArage, necesito, Rancagua 79.

NIÑO O NIÑA SEPA ENCUADERnación y niño para mandados y distribuidor necesito, Imprenta Bellavista, Casanova 14.

TRABAJADOR AL DIA NECESITO Maruri 812.

MUCHACHO, NECESITA PRONTO para servicio en taller eléctrico Brasil 457.

ELECTRICISTA COMPETENTE EN motores y teléfonos necesítase Brasil 457.

OFICIAL TAPICERO NECESITO Porvenir 385.

NIÑAS CON PRACTICA EN ENquetar, se necesitan, en Lira

SANTO DOMINGO 1254, NECESIto dos buenos pintores.

NECESITO RECORREDORES DE pisos. Calle Londres 84.

ESCALERERO NECESITO. BOLsa de Comercio 317 De 11 1|2 a

NIÑO LLEVAR MULETA NECEsito. Libertad 36. Casa 1.

PINTORES COMPETENTES NECEsito. Agustinas 2907.

NECESITO MAQUINISTAS PARA máquinas clavadoras de madera Barracas La Montaña. Avenida Las Quintas.

NECESITO OPERARIOS COMPEtentes de maletería para toda clase de artículos de viaje. Doce de Febrero 71.

NECESITO UN FIAMBRERO. — Puente 582.

OFICIALES BARNIZADORES NEcesito. Prat 353.

PINTORES NECESITO, ESCUELA Militar.

SE NECESITAN PICADORES DE leña con hacha. Esperanza

NECESITO BUENOS REPARADOres sombreros. San Martín

NECESITO TAPICERO QUE SEPA colocar cortinas. Serrano 630.

NECESITO CARRETELEROS, REpartidores de leña. Herrera 1511.

REPARTIDOR DE VINOS CON GArantía y clientela, necesito. Viña Prá, carro a "Lo Ovalle", paradero 12. 17—A

OPERARIO COMPETENTE ORNAmentador molduras a máquina necesita Fábrica Domeyko 2056

NECESITO TRES ENLUCIDORES Avenida Tupper 1586

OFICIALES BARNIZADORES ADElantados necesita la Mueblería España. Sazié 2450.

SE NECESITA UN REPARTIDOR que tenga carnet. Presentarse en la mañana: Martínez de Rozas 3399.

ENGRAMPADOR SANDALIAS, PAga $ 0.40 de 18 al 29; $ 0.50, 30 arriba. San Diego 1440. A 16

MAESTRO ESCOBERO COMPETENte, necesito uno. Santiago Concha 1243.

NECESITO BARNIZADOR. TOCORnal 612.

NECESITO UN MAESTRO SOMbrerero, competente. Gálvez 571. A 16

AYUDANTE CORTADOR DE CARne, necesito urgente. Maestranza 647.

HERRERO CARRETERO. MAIPU 161, casa 4.

MESONERO COMPETENTE, REcién llegado del Sur se ofrece con muy buenos informes. Dirigirse: J. I. M.. Matucana N.o 6. 17—a

COLCHONERO PARA TIENDA con buenas recomendaciones necesito.— Delicias 2718. 17—a

NECESITO CARRETELERO COMpetente. Delicias 2867. 16—a

Aparadoras

APARADORAS APRENDIZAS Y calzado señora necesito. Galvarino 694. 15-A

SE NECESITA BUENAS APARADOras en Bascuñán Guerrero 1230. 16——A.

NECESITO BUENAS APARADOras. Prat 1444. 15-A.

APARADORAS DENTRO, FUERA, necesito. San Francisco 485. 15-A

APARADORAS PARA DENTRO O fuera. Composturero que sepa coser ropa señoras necesito. A. Prat 103.

FABRICA DE CALZADO, BASCUñán 55. Necesita aparadoras.

APARADORAS COMPETENTES SE necesitan para afuera. Fábrica de Calzado. San Diego 1310.

Lavanderas

NECESITO LAVANDERA POR DIA y un muchacho. San Diego 224. 16—a

PLANCHADORAS DE CAMISAS necesita Lavandería Bruselas, Rosas 2040, cerca Brasil.

LAVANDERIA, DELICIAS 1867-A., necesito lavandera; pago 2.70 tarea, y niña para quehaceres.

NECESITO POSTICERA Y DE DOblez, Bulnes 7—A 17-A

Costureras

NECESITO COSTURERAS QUE sepan coser tejidos. San Diego N.o 283. 16—A

NECESITO AYUDANTES SASTRES para obra grande. A. Prat 141. A-15

NECESITO COSTURERA SASTRE. M. de Rozas 2218. 15-A.

AYUDANTAS VESTONERAS NEcesito. Martínez de Rozas N.o 2482. 15-A

NECESITO COSTURERA SASTRE adelantada. Arauco 1140. 16—a

SE NECESITA OJALADORA A máquina con buenos antecedentes en Catedral 3152. 15-A

NECESITO COSTURERA. BULNES 268. A-15

NECESITO PARA IQUIQUE, TEJEdor de sommiers. Tratar: Bascuñán 566. A-15

NECESITO NIÑA AYUDANTE vestones. Marcoleta 444, casa 10. 15-A.

COSTURERAS PARA COSER SObrecamas, necesitamos. Galería San Carlos 1, y Subercaseaux 659. 15-A.

NECESITO COSTURERA SASTRE, sepa hojalar. Cochrane 1056, casita 12. 15-A

NIÑA FORMAL, SEPA COSER ROpa familia, por todo el año, $ 2 diarios. Avenida La Paz 534. A-15

COSTURERA COMPETENTE, TRAjes niños, necesítase, Ejército 412. A-16

NECESITO MUJERES PARA PARchar sacos. Carreras 555. A-16

NECESITO BUENA AYUDANTA sastre. San Diego 275.

COSTURERAS PARA ROPA blanca de fábrica necesítanse. Delicias 2358. 17-A

COSTURERA NECESITO. CARMEN 292, casa 1.

BUENAS COSTURERAS, EN MOda necesito, Mosqueto 425.

NECESITO AYUDANTAS PARA modas, Marcoleta 422.

NECESITO COSTURERAS COMPEtentes en pieles. Inútil presentarse sin condición de competencia exigida. Moneda 873. 16—A

COSTURERAS COMPETENTES NEcesito. Castro 131.

NECESITO LIMADORES CINCEladores Fundición artística bronce Avenida Salvador 1046

COMPOSTURERAS COMPETENTES necesita sastrería Lozano, San Antonio 493 16—A

APRENDIZA VESTONERA ADElantada. Molina 116.

TEJEDORA A MAQUINA Y NIñas para confeccionarlos, necesita. Huérfanos 2917. A—17

COSTURERAS Y MAQUINISTA para pieles se necesita; buen sueldo. Bandera 502.

NECESITO BUENAS AYUDANTAS para moda. Santa Elvira 540, entrando por Santa Rosa.

AYUDANTA PRACTICA PARA sombreros de señora, con recomendación, necesito. Ocurrir: San Antonio 252.

NECESITO BUENAS PREPARAdoras y ayudantas de sombreros; pago buen sueldo. Delicias 2851. 17—a

35.—Oficios varios ofrecidos

CHAUFFEUR EXTRANJERO, ACtualmente ocupado se ofrece para el 1.o de Mayo con certificados de competencia y honradez de casas honorables y competente en toda clase de máquinas. Exijo buen sueldo por mi competencia en la mecánica. W. V. Alameda 2542-F. 15-A

OFREZCOME PARA FABRICACION de loza, porcelana, ladrillos refractarios y tejas planas, garantizo competencia. Dirigirse: Gran Avenida 4599, Comuna Yungay. A-16

SE OFRECE SEÑORITA CHAUFfeur competente para auto particular, con muy buenas recomendaciones. Dirección: Alameda N.o 2496. M. Haach. 15—A.

CHAUFFEUR PARA GONDOLA Ford, se ofrece. Cueto 1260. 15-A.

OFRECESE JARDINERO HORTAlicero, quinta, buenos informes. — Vicente Jones, Barrenechea 341, casa 10. 16—a

36.—Pensión en familia

FAMILIA ARRIENDA MAGNIFIcas piezas con pensión. Alameda 2314. 13 M

FAMILIA HONORABLE PROPORciona departamento balcones calle piezas, buena pensión. Recoleta 756. A-15

PENSION, PIEZAS CASA FAMIlia, ofrécese caballeros. Prat 248. A 15

FAMILIA HONORABLE OFRECE piezas, pensión, San Ignacio 854. A-15

PIEZA PENSION OFREZCO DELIcias 1325. 15 A

ARRIENDO EXTENSA PIEZA CON pensión matrimonio. Santa Rosa 334. 15-A

FAMILIA EXTRANJERA OFRECE extensas piezas o departamento con buena pensión. Santo Domingo 1219. A-15

DOS JOVENES DESEAN PIEZA amoblada con pensión, casa sin pensionistas. E. O. P., casilla 81-D. 15—A

PENSION, PIEZAS EXCELENTES, asoleadas, con balcones, ofrece familia. Marcoleta 540, una cuadra del cerro Santa Lucía. 15-A

ARRIENDASE PIEZAS CALLE pensión, baño, casa familia. Barroso 334. 16-A

PENSION DOY CON PIEZA, CALLE también a domicilio. Lira 114.

FAMILIA HONORABLE, ARRIENda espléndidas piezas con sin pensión. Huérfanos 2986. 18—A

PIEZA AMOBLADA PENSION. NAtaniel 219

CASA HONORABLE ARRIENDA piezas calle, pensión, baño. Romero 2688.

37.—Permutas en general

VENDO, PERMUTO CINCO CASAS 10 x 70 cada casa, nueva, 7 piezas, luz eléctrica 32 mil pesos cada una, calle San Isidro barrio Matadero. Dueño Santa Rosa 1177, teléfono 193 Matadero 17—A

PERMUTO CASA EN SANTIAGO por casita Cartagena hasta 20 mil pesos Dueño Santa Rosa 1177 Teléfono 193 Matadero. 17—A

VENDO O PERMUTO GONDOLA Ford, partida automática, recorrido Catedral por turismo Ford, con partida. Cotapos 1186. (Independencia).

DISPONGO DE MUCHA PLATA, para colocar en hipotecas primeras y segundas. También doy en crédito personal. Descuento pagarés a los comerciantes, o sobre mercaderías. Compro vuestros derechos sobre herencias. Escribir: J. R. Casilla Correos, 1519. A-20

ALTO EMPLEADO GRAN FIRMA alemana necesita $ 1.500. Tres meses plazo. Aceptaría letra. Alemán, Casilla 81 D. Santiago.

$ 160,000 TENGO LISTOS PARA dar en hipotecas. Exijo buenas garantías, presentar títulos, Adrizola, Galería Alessandri 26. A-16

PRESTAMO DE $ 2,000 NECESIto por condiciones. Escribir a R. Aea. Correo Central.

DINERO ANTICIPO SOBRE AUtomóviles, carruajes, etc., recíbense consignación negocios rápidos. San Antonio 816. 19-A

SOCIO ACTIVO CON 10,000 NECEsito para explotar pequeña industria muy lucrativa. Correo 7 Rolad. 17—A

38.—Préstamos e hipotecas. (Ofrecimiento y pedido de dinero)

DINERO FACILITO SOBRE HIPOteca, interés 9 por ciento anual. Daniel Laurel. Huérfanos 1235. 13 M

$ 17,000 NECESITO BUENA GArantía e intereses. Casilla 1639. A-15

40.—Profesionales

EX-CORTADOR DE SASTRERIAS Guillermo Lotti y Onofre Avendaño. Recibe hechuras, corrige trajes defectuosos. San Diego 307, altos. 20—A

MASAJE MEDICO — ELECTRICO Francisco Lenti, estudios en Italia. Especialidades enfermedades articulares, parálisis, reumatismo, neuralgias, úlceras, tumores cancerosos y de vientre. Consultar, de 2 a 5.—Arauco 831. 26—A.

MATRONA GINECOLOGISTA. — Partos y curaciones. Se reciben pensionistas. San Diego 956. M-7

JUICIOS CRIMINALES, CIVILES, posesiones efectivas, nulidades de matrimonios, cobranzas etc. atiende diariamente el abogado Jaramillo Arteaga, anticipando fondos según convenio. Consultas gratuitas. Huérfano 1223, oficina 7. 13 M

CARBON QUILLAY CHICAUMA, 48 kilos, $ 9.50 saco; leña litre, quillay, $ 10 cien kilos, álamo, 300 palos, $ 1.80. Mapocho 3001. A-17

41.—Prendas de vestir

ROPERIA LA VEGA, ANDRES BEllo 694, ofrece en baratura ternos ambos, paletoes, pantalones, sombreros, calzado. Todo desinfectado. N|O.

DIRIJASE DIRECTAMENTE A "LA Cantábrica", Esmeralda 863, al llegar 21 de Mayo. Encontrará inmenso surtido en ropa nueva y usada para caballeros y niños. En zapatería, sombrería, tenemos un surtido completo. Visite nuestras grandes liquidaciones en camisería. N|O.

ROPERIA ANDRES BELLO NUMEro 601, esquina Recoleta, ofrece ternos, paletoes, ambos, pantalones, ternos de niños, sombreros, calzado precios baratísimos, todo desinfectado. N|O

LA CASA VERDE REALIZA TERnos, ambos, paletoes, botines, sombreros, facilidades de pago. Sección mantes, corte de moda. Esmeralda especial de abrigos y ternos fla- 817. Al llegar a San Antonio. N|O

COMERCIANTES EN ROPA USAda, ternos, abrigos, ambos, pantalones usados y nuevos rezagados, realiza una partida. San Diego 228.

42.—Personas buscadas

MARIA JULIA NOVOA, NACIDA en Rengo, hija de Fernando Novoa y de Julia Espinosa desea saber de sus hermanos Luis Humberto, Carlos, Audolina y Emelina Novoa.— Manden cartas a Hornillas 300. 17—a

SE NECESITA SABER DE SANtiago Calvo, por asuntos de trabajo. Mande su dirección por carta a Huérfanos 2710. Nombre: Lidia Cabrera.

43.—Profesionales pedidos y ofrecidos

El desenvolvimiento de un negocio, se consigue avisando en la sección "Avisos Económicos" de "La Nación".

ADMINISTRADOR PRACTICO PAra hacienda se ofrece, con bastante experiencia en cultivos de riego y rulo; siembras chacarerías, ebal, pasto, lechería, engordas, veterinaria, vinicultura, arboricultura y contabilidad agrícola. Sin pretensión en sueldo buen certificado y referencia F. S. D. Casilla N.o 39 Buin. 16—A

POPIETARIOS.— ME ENCARGO en reparaciones de conventillo y casas declaradas insalubres. Tengo un nuevo sistema de tabiques higiénicos y económico, apropiado para casitas para obreros. Dirección: Constructor, Casilla 7056

44.—Remates judiciales y voluntarios

REMATES DE NEGOCIO, MENAjes, recibe órdenes para verificarlos Arturo Sánchez O., martillero. Ordenes: a Monjitas 845 o Matucana 717 B. 19—a

REMATES NEGOCIOS, MENAJES ejecutan José María Sáez y Neftalí 2.o Arce, Martilleros. Oficina Bandera 441. 19 A

JUAN CAMPANELLA, ENCARGAse de rematar negocios abarrotes. Eyzaguirre 658. 22 A

REMATE VOLUNTARIO.—EL 15 Abril, a las 2 P. M., remataráse por acuerdo herederos don Tránsito Ramos, casa y sitio Avenida Centenario 998, ante juez árbitro don Héctor Arnaldo Guerra. Galería Alessandri 24. A-16

REMATE JUDICIAL.— ANTE EL señor Juez Letrado del 1.er Juzgado Civil, saldrán a remate el 21 del actual a las 3 P. M. los sitios pertenecientes a don Samuel Kleiman, ubicados en la Población San Pablo, Comuna de Barrancas, en dos lotes: uno de 85 sitios por el mínimun de $ 16.666,66 y el otro compuesto del sitio N.o 80, por el mínimun de $ 400, al contado. Demás antecedentes en la Secretaría del 5.o Juzgado Civil, juicio quiebra Kleiman o en el estudio del abogado don Roberto de Petris, Galería Alessandri 25. El Secretario 15—A.

REMATE ABARROTES Y MERCAderías surtidas, San Pablo 1077, entre Bandera y Puente, mañana a las 2 P. M. Por conclusión negocio, remataré: Instalaciones al laqué con espejos, mostradores con mármol, caja escritorio, balanza precisión, romana, frigorífico, letreros fierro, pizarras, zócalo zinc, piso mosaico. Salmón, sardinas aceite, duraznos, mermeladas, choros, sardinas, tomates, arvejitas, salsa pomidón, frutas al jugo, leche condensada, miel Palma, té empaquetado, café malta, 2 sacos porotos, 4 sacos lentejas, cigarrillos varias clases, servicios de lavatorio, ollas, cacerolas, teteras, cafeteras, jarros, sartenes, cucharones, viandas, vacinicas. Botellas, vasos cerveceros, vineros, copas finas, agua maniles, fruteros, mantequilleras, platos, tazas finas, jardineras, floreros, Calzado surtido, trajes, cortes casimir camisas, camisetas, calzoncillos, frazadas, colchas, calcetines, medias, pañuelos, servilletas, manteles, cuchillería. Roperos, peinadores, cómodas, veladores, cuadros, espejos coches guaguas, catres bronce y fierro. Juan Campanella, Liquidador, Eyzaguirre 658

45—Rodados, accesorios y caballos

DE GRAN OCASION VENDO FLAmante camión dos ruedas, con caballos y arneses, otro usado, verlos y tratar: Av. Ecuador 4226. 21-J.

DE OCASION VENDO CARRETEla recién terminada, tamaño chico, especiay para lechera. Avenida Subercaseaux 127. 15-A.

VENDESE UNA CARRETELA CON un caballo, Esperanza 1055. 13 M

CARRETON VINERO FIRME VENdese Maestranza 191. 18 A

SE VENDE CARRETELA DOS CAballos. Tratar: de 12 a 2, Colón 1516. 15-A

BICICLETA VENDE, SAN PABLO 1515. 16—A.

COMPRO OCASION, CARROCERIA para góndola Ford, estilo mediana. Herrera 232. 15—A.

RUEDAS PARA CARRETELA, EN buen estado, ofrece, Riquelme 845. 15—A

VICTORIA IMPORTADA, ESPACIOsa, sólida. Carreras 208. 16—A

VENDO BICICLETA FLAMANTE de ocasión. Delicias 2847. 15—a

OCASION: VENDO CARRETELA, ferretería importada, Tratar: Mapocho 3657. Carrocería. 15-A,

BICICLETA VENDO DE OCASION San Diego 1286. A115

ARRIENDO CARRETONES APERAdos, areneros también cómprolos. traerlos. Delicias 2778. A-15

BICICLETA VENDO EN PERFECto estado, 350, Teatinos 777. 16-A

VENDO MOTOCICLETA HARLEY, y varios repuestos Indian, A. Prat 1181. A-15

VENDO UN CARRETON PARA PAsar materiales, aperado, Chacabuco 1355. A-17

BICICLETA VENDO EN PERFECto estado 350, Teatinos 777. 17—A.

BICICLETA PARA NIÑO, EN BUEN estado, se vende en $ 200. Macul 2005.

COCHE DOS RUEDAS, APERADO vendo. Avenida Manuel Montt 1677.

VENDO CARRETON ARENERO, aperado. Verlo y tratar: Inglaterra 1498. De 6 a 7 tarde. 15-A.

VENDO BICICLETA FLAMANTE de ocasión. Delicias 2847.

$ 1,000 VENDO CARRETELA CON caballo, aperada, en perfecto estado. Tratar Avenida Club Hípico, corral N.o 22. 16—a

46.—Radiotelefonía

INSTALACIONES DE RADIO SIN antenas en 20 minutos. Zenteno, Casilla 3268. Abril 13

RECEPTOR TRES AUDIONES CON alto parlante, vendo. Chacabuco 52. 16_A

47.—Servicios y cosas útiles para señoras, señoritas, hombres y niños

CORTADOR PRIMER ORDEN, SAN Diego 307, altos, corta trajes entregándolos probados. 19 M

CHOMPAS, CHALECOS GRAN FANtasía, tejidos de punto, vende 120 pesos docena. Galería San Carlos 1. Fábrica Subercaseaux 659. 23-A

PRAT 212, CONFECCIONASE TRAjes sastre, abrigos, vendo trajes facilidades pago. 24-A.

TINTORERIA, LIMPIA, LAVA TIñe ropas delicadas, precios únicos. General Bustamante 792. 13 M

OCASION VENDO LINDO PALTOcito piel café. Moneda 1624. 13 M

ABRIGO KOLYNSKY LEGITIMO, recién llegado Europa, muy largo, valor $ 14,000, regalo $ 6,500. Av. Salvador 1069. A-16

VENDO TRAJES ABRIGOS SEÑOritas, caballero, San Francisco 648. 16 A

$ 2 POR CORTAR Y ONDULAR melena conforme últimos modelos "Elena Tebet", casa altos, particular. Echaurren 71. 18-A.

VENDESE CAPA DE PIELES LEgítimas por mitad de su valor. Avenida Macul 2007. Ñuñoa. 15-A

VENDESE BOTAS Y SILLA DE montar inglesa flamantes, las dos en $ 120. Avenida Macul 2007. Ñuñoa. 15-A

SE VENDEN SOMBREROS, VERlos de 2 a 5 P. M. Carmen 610. A—15

OCASION: COCHECITO-CUNA, otro paseo, importados, perfecto estado. Esmeralda 758. 15_A

COCINA ECONOMICA IMPORTAda véndese de ocasión. Verla: Chena 10, próximo a Buenos Aires. 16-A

CARBON ESPINO $ 15.00, SACO retobado, ofrece bodega Quillota, Riquelme 845. 15—A

VENDO TRAJES SEÑORAS Y SEñoritas. Mapocho 2524. 18—A

OCASION, VENDO CORTINAS DE seda. San Antonio 830. A-15

TELAR INDIGENA REFORMADO, vendo. Gálvez 1438. A-15

SE VENDEN TRAJES Y ABRIGOS, nuevos y usados, San Francisco 648. A-17

SE HACEN CONFECCIONES POR mayor de camisas, cuellos, y pañuelos calados. Antonio Berr. Bellavista 441. 17—A.

BORDADOS FINOS A MAQUINA se hacen. Andrés Bello 512. 16-A.

COCINA DOVER CINCO PLATOS, con caldero vendo. Gorbea 2757.

48.—Servicios diversos pedidos

NIÑO PARA MOZO, NECESITO, puertas adentro o afuera. De 14 a 16 años. Traiga informes. Madrid 919. 15-A.

NECESITO NIÑO 15 AÑOS PARA mandados de tienda. Exígense buenos informes. Pasaje Matto 42_44. 16-A

NECESITO MOZO. RIQUELME 74. 15-A

CUIDADOR - JARDINERO PARA quinta, necesítase. Monjitas 877. 16—a

NIÑO NECESITO QUE SEPA ASEar. Matadero 64 N. 15—a

MUCHACHO RECOMENDADO PAra el servicio se necesita. Santo Domingo 1307. 15—a

NECESITO EMPLEADA MOSTRAdor, panadería. San Diego 1399. 15-A

NIÑO 14 A 16 AÑOS QUE SEPA despachar al mostrador abarrotes y con buenas recomendaciones, necesito, Pinto 1991. 15_A

NECESITO UN MATRIMONIO PAra Hotel para puesto de camarera y portero, con buenas recomendaciones. Dirigirse, Hotel Alameda, Exposición N.o 10. 16—a

MUCHACHO RECOMENDADO, que sepa manejar carretela, necesítase para reparto almacén, Meiggs 50. A-16

Guayacose
BAYER

Cada día se siente más fuerte

y eso que estuvo a punto de morir. A la Guayacose debe haberse curado y restablecido en tan corto tiempo.

La Guayacose es el remedio curativo y reconstituyente de más seguros efectos en la tuberculosis, tos, anemia y clorosis

Tome Vd. pues

Guayacose

RESPUESTAS A NUESTROS LECTORES

LAS PERSONAS CUYAS CONSULTAS NO APAREZCAN RESUELTAS EN EL DIARIO, SERAN ATENDIDAS PERSONALMENTE POR EL REDACTOR DE LA SECCION, LOS DIAS LUNES, MIERCOLES Y VIERNES, DE 5 A 5;30 DE LA TARDE

NULIDAD DE MATRIMONIO

X. X.— Santiago.— Hace algunos años, contraje matrimonio civil y religiosamente con una persona que solicitó y obtuvo, hace algún tiempo, la declaración de nulidad de este vínculo. Deseo saber si, a mi muerte, tiene o no derechos para percibir una cuota o parte de mis bienes.

R.— Con arreglo a lo dispuesto en el N.o 4.o del artículo 1764, se disuelve la sociedad conyugal—entre otras cosas— por la declaración de nulidad de matrimonio.

Procede, en consecuencia, después del pronunciamiento de un fallo de esta naturaleza la división de las ganancias, que se sujeta, según el artículo 1776 del mismo Código, a las reglas señaladas para la partición de los bienes hereditarios.

Fuera de esta facultad, para solicitar la liquidación de la sociedad conyugal, y tomar la mitad de las ganancias, no tiene su esposa derecho alguno a los bienes que quedan a su fallecimiento, pues con la declaración de nulidad de matrimonio se destruyen total y definitivamente los vínculos jurídicos, en cuya virtud puede la mujer heredar una cuota de los bienes quedados al fallecimiento de su marido.

COLORACION DEL MARFIL

INTERESADO. — Santiago. — ¿Con qué se pueden teñir los objetos de marfil?

R.— Al marfil se le puede hacer adquirir diferentes coloraciones sometiéndolo a la acción de diversas soluciones de materias tintóreas. Con este fin se prepara un mordiente que puede ser el vinagre o una solución de alumbre, en el que se le tiene por espacio de seis a ocho horas, pasándolo después a la solución colorante que se desea.

Las diferentes sustancias empleadas para la coloración del marfil son: el palo del Brasil para el rojo; el azafrán y el agracejo para el amarillo; el cardenillo y sal amoníaco disueltos en vinagre para el verde; este mismo preparado alternado con una legía caliente para el azul y el campeche con el acetato de hierro para el negro.

MEDICAMENTOS VEHEMENTES

V. M. L.— Santiago.— ¿Es correcto decir "este remedio es vehemente" para expresar la idea de que cura, por lo general, la enfermedad a que se aplica?

R.— Correctísimo. Este adjetivo no sólo se aplica a lo que en la vida real o en la esfera del arte se siente o se expresa con ímpetu o vigor o que muere o se muere en esa forma. Significa también—lo dice expresamente el diccionario— la cualidad de obrar con excesiva fuerza y eficacia.

TINTA BLANCA

LECTOR.— Valparaíso.— Agradeceré a usted se sirva indicarme en la Sección Preguntas y Respuestas cómo se prepara la tinta blanca para escribir.

R.— De la manera siguiente:

Albayal de finísimo	15 gramos
Goma	1 gramo
Agua	35 gramos
Otra fórmula:	
Oxido de zinc	3 gramo
Mucílago de goma arábiga	4 gramos
Precipitado blanco	0.3 gramo
Agua	24 gramo

ZENON.

Concurso de Caricaturas

La revista "ZIG-ZAG" llama a los dibujantes que residen en el país a un concurso de caricaturas que se cerrará el 30 de Abril del presente año. Los temas serán los siguientes:

EL PRESIDENTE EN EL MOMENTO ACTUAL

EL PAIS ANTE LA SITUACION ECONOMICA

¿COMO SERA LA CONSTITUYENTE?

Los concursantes podrán optar a un tema o tratarlos todos. Los trabajos deberán ser presentados en cartulina o papel de dibujo blancos, y dibujados con tinta china negra a medio tono o a líneas.

Los cartones deben tener la dimensión de 21 por 31 centímetros.

Los trabajos deben ser enviados a la Dirección de "ZIG-ZAG", Teatinos 666, acompañando el nombre del autor en un sobre cerrado, cuya cubierta debe llevar el pseudónimo con que se firme la caricatura. El pseudónimo no debe haber sido usado antes.

SE TOMARA MUY EN CUENTA EL INGENIO de las ideas desarrolladas.

Cada tema optará a un premio único de $ 200, que será discernido por la Dirección de la Revista.

La Dirección se reserva el derecho de propiedad de las caricaturas premiadas y la facultad de publicar los trabajos no premiados que se seleccionen, abonando a su autor $ 50 por cada uno.

El concurso puede ser declarado desierto.

NIÑO PARA PEQUEÑOS TRABAjos y mandados necesita zapatería. San Diego 1722.

NIÑO GRANDE PARA SERVICIO necesita. San Diego 79.

MUCHACHO PARA MANDADOS Y aseo oficina, necesito. Morandé 350.

COCINERA COMPETENTE CON buenos informes, que conozca cocina española, para casa residencial y niña para servicio de piezas, se necesitan, en Moneda 977, de 10 a 12. A-17

CABALLERIZO NECESITO DOMInica 307.

SE NECESITA PERSONA SERIA para todo servicio. Teatinos 42. 16—A

NECESITO MUCHACHO PARA MOzo almacén. San Diego 106.

CABALLERIZO SEPA HERRAR, necesito. San Diego 15.

NIÑOS PARA COPEROS NECESIto Ahumada 135

MENSAJERO NECESITO 11 a 13 años de edad buen informe. Tratar de 2.30 adelante Huérfanos 1036

SE NECESITA UN MOZO QUE SEpa servir en el comedor. Avenida Ossa 1060 16—A

NECESITO NIÑO ASEO ESTABLO. Almirante Barroso 750.

NECESITO DOS NIÑAS MUY COMpetentes para mesoneras, para fuera de ésta. Santiago 1409. 16-A.

NIÑO 13 A 14 AÑOS PARA ASEOS y mandados, necesito. Moneda 629. 16-A.

NECESITO NIÑAS PARA ENVOLver pastillas y chocolates. Delicias 2867.

NECESITO MATRIMONIO SIN NIños, ella para la cocina, él mozo de cantina. Delicias 3460. 16—a

MOZOS RECOMENDADOS. AGUStinas 3076. 16—a

SEÑORITAS PARA EL BAILE NEcesita el Restaurant Buenos Aires. Delicias 2919. 16—a

49.—Servicios diversos ofrecidos

SE OFRECE NIÑA DECENTE, REcién llegada del Sur, como cuidadora de niños o caballeros solos serios. Escribir: Independencia 412. A—15

OFRECESE SEÑORA REGULAR edad, cocina, con niño 10 años. Romero 2606. 15—a

POLICLINICO
Médico - Quirúrgico
BRASIL 743
(Entre San Pablo y Rosas)
8 - 10 A. M.
Medicina general.
Enfermedades de señoras,
5 - 8 P. M.
Gonorreas.
Piel y sífilis.
N|O.

MATRIMONIO SOLO NECESITA emplearse, con buenos informes. Escribir: Correo San Bernardo, F. Calderón. A-15

OFRECESE MOZO CHAUFFEUR, recomendado, dirigirse: I. Jara, Cochrane 483, casita 10. A-15

50.—Servicio doméstico pedido

Empleadas de mano

EMPLEADA PUERTAS ADENTRO y niñita tome guagua, necesito. Sama 1716. 16 A

[illegible] ANO PARA MATRIMONIO solo. Serrano 209. A 15

SE NECESITA UNA EMPLEADA, Merced 738. Tratar después de 12.

EMPLEADA PIEZAS NECESITO. Huérfanos 2203. 15 A

NECESITO SIRVIENTA DE COMEdor o pieza sin niños, para dos personas. Lira 67. 15-A

NECESITO NIÑA PARA LA MAno. Santo Domingo 597. 15_A

NECESITO NIÑA PARA EL COmedor. Av. La Paz 31. 16_A

NECESITO EMPLEADA JOVEN, aseada, comedor y ayudante cocina. Vicuña Mackenna 30. A-15

NECESITO EMPLEADA PARA COmedores, ayudanta cocina, Alonso Ovalle 1140. A-15

EMPLEADA PARA PIEZAS NECEsito. Delicias 1583. 16-A.

EMPLEADA JOVEN CON INFORmes para cocina necesítase, República 33. 15—A.

EMPLEADA DE COMEDOR, CON buenos informes, necesito. Brasil 34. Tratar: 2 a 5. 15-A.

NECESITO EMPLEADA PARA LAS piezas, Chiloé 2052. 16-A.

SE NECESITA EMPLEADA DE LA mano con recomendaciones. Sueldo: 60 pesos. Moneda 1154. 15-A

NIÑA LA MANO, NECESITO, LIRA 176. A-16

¡¡SERVIDUMBRE!! ARTURO PRAT 15, necesita cocineras sueldos 80, 70, con sin niños, de comedor, matrimonios solos, 80, 70, 60; niñeras, 80, 60; de piezas, 50; todo servicio, casas extranjeras, sueldos excelentes, muchachos cama adentro, empleadas, pensiones, puertas afuera, acudan!!

SE NECESITA UNA EMPLEADA. Macul 45. 16—A

NECESITO EMPLEADA. ALMIrante Barroso 750.

MODAS. SE RECIBEN HECHUras precios muy módicos. Tratar: Nataniel 1506.

NIÑA DE 14 A 15 AÑOS, PAR ayudar quehaceres de casa. Gálve 441.

EMPLEADA DE PIEZAS, BUENO informes, necesito. Casa extranj ra, Delicias 2721.

EMPLEADA PARA LA MANO S necesita. Monjitas 726. 16-A

EMPLEADA PIEZAS, JOVEN, competente pensión, necesito. San Antonio 533.

Niñeras

EMPLEADA PARA LOS COMEDO res necesito, competente. Matucana 780. 15-

NIÑERA RECOMENDADA NECESI to. Vergara 541. A—

NECESITA EMPLEADA CUIDA niños en el campo. Tratar: Sant Domingo 1457. 16-

NECESITO NIÑA TRECE A QUIN ce años para cuidar niños. Herrer 1134. A-1

NIÑERA COMPETENTE Y RECO mendada necesítase en Diecioch 309. Buen sueldo. A-1

NECESITO NIÑERA. MATURAN 812. A—1

Cocineras

COCINERA NECESITO BUEN sueldo Ejército 371 15—

COCINERA COMPETENTE NECEsito, muy buen sueldo. Catedral 1867. 18—

COCINERA Y SIRVIENTA DE MAno necesito. Compañía 2646 16—

NECESITO COCINERA, CUETO 53 15

COCINERA NECESITO, HUERFAnos 2203. 15

EMPLEADA JOVEN, SOLA, RECOmendada, que sepa cocina necesítase para dos personas, Compañía 156 16-

FAMILIA EXTRANJERA NECESIta cocinera y empleada de comed de regular edad. Inútil presentar sin buenos informes. Tratar: de 2 4. Parque Forestal 102.

COCINERA RECOMENDADA, NEcesito. Maestranza 154. A—

COCINERA NECESITO. ROSAS 176 A—

NECESITO COCINERA CON RECOmendaciones García Reyes 740. A—

NECESITO EMPLEADA JOVEN SEpa cocinar. Tratar en la mañana Andrés Bello 291. A—

COCINERA SOLA PARA DOS personas. Sueldo $ 50. Catedral 2762. 16—

EMPLEADA QUE SEPA COCINAR y que tenga recomendación, necesito Manuel Infante 97. Providencia. A-1

COCINERA BUENA RECOMENDAda necesítase. Dieciocho 496. 16-A.

COCINERA JOVEN, CASA EXtranjera, cinco personas, sin niño puertas adentro. Carmen 418.

COCINERA Y NIÑA PARA EL COmedor necesito. Castro 343. 16—A.

Los avisos económicos de "La Nación" cooperan en el desarrollo de los comercios.

COCINERA NECESITO. LIBERTAD 8. 15-A.

COCINERA PARA PENSION, NEcesito, puertas adentro, urgente. Co. nas, ubicada n el sector comprenquimbo 1055. 15—A.

COCINERA Y NIÑA AYUDANTA, necesito, puertas adentro, buen sueldo, Pensión Francesa. San Diego 219 (altos). 15—A

NECESITO COCINERA CON INFORmes, sueldo $ 80; poca familia. Avenida Pedro Valdivia 831. Pago carro. 15—A

COCINERA NECESITO, 50 A 60 pesos. Pensión "La Playa". Mapocho 2831. 15-A.

BUENA COCINERA SE OFRECE para casa particular o pensión; puertas afuera. Martínez de Rozas 2618. 15-A.

EMPLEADA COCINA PUERTAS adentro sin niños, necesita urgente Agencia de "La Nación". San Pablo 2530. 16-A

AYUDANTA COCINA COMPETENte, niña para las mesas necesita, Pensión "Los Copihues", San Pablo 3327. 16_A

NECESITO COCINERA SEPA COcinar, con recomendación, pago buen sueldo. San Diego 1462. A-15

NECESITO EMPLEADA PARA LA cocina. San Pablo N.o 1458. A-15

COCINERA NECESITO, LIRA 176. A-16

NECESITO COCINERA Y Sirvienta piezas, recomendadas, buen sueldo. Catedral 1732. Tratar: de una a cuatro. A-17

COCINERA Y NIÑA DE MANO, recomendadas, necesito, Calle Chiloé 1844. A-19

COCINERA NECESITA MATRIMOnio solo. Prat 154.

NECESITO COCINERA DE EDAD y niño para las mesas. Zañartu número 1026.

COCINERA SIN NIÑO SE NECESIta. Balmaceda 687. Tiene horas libres. 16—A.

NECESITO COCINERA JOVEN REcomendada, poca familia. Rosas 1374. 16—a

MAESTRA COCINERA NECESITA Restaurant Bleriot. San Antonio 26. 16—a

NECESITO COCINERA. PAGO buen sueldo. Manuel Rodríguez 860.

BUENA COCINERA NECESITA matrimonio extranjero. Gálvez 1030. 16-A

EMPLEADA PARA LA COCINA, para corta familia se necesita. Tratar: Victoria N.o 1115. 16-A

COCINERA COMPETENTE NECEsito para familia corta. Sueldo, $ 60. Miraflores 330. 16-A

CASA EXTRANJERA, NECESITA empleada para cocina, poca familia. Merced 182. A-16

COCINERAS, NIÑERAS, NECESITO varias, buenas colocaciones. Bandera 339.

COCINERA NECESITO, BUEN sueldo. Cochrane 176. 16-A.

COCINERA, NIÑERA Y DE LA MAno competentes, y recomendadas para Valparaíso, tratar: Serrano 295. 16-A

AGENCIA "BANDERA BLANCA".— Huérfanos 2716, esquina Sotomayor. Hoy necesito urgente, cocineras, comedor, de la mano, lavanderas, muchachas todo servicio, mucha servidumbre. Pago camión a personas serias, dispuestas a trabajar.

NECESITO COCINERA CASA PENsión, San Alfonso 236. 16-A

20 COCINERAS, NIÑERAS, PIEzas, comedor, necesita Agencia Empleos, Kiosco Alameda frente España. Acudan todos los días encontrarán buenas ocupaciones. 15—a

COCINERA SIN NIÑOS, POCA FAmilia necesitan en Agustinas 2720. 17-A

COCINERA NECESITO, PAGO buen sueldo. Santo Domingo 769. 16—A

COCINERA COMPETENTE NECEsito. Esmeralda 762.

COCINERA Y SIRVIENTE DE MAno necesito. Sueldo $ 50. Vicuña Mackenna 92-A. 16—A

COCINERA, CON O SIN NIÑO NEcesito. Av. Portales 2680. 16—A

NIÑA PARA LA COCINA Y AYUDA del mesón. Miraflores 171 Bar. 17-A

COCINERA NECESITASE, BUEN sueldo. Bascuñán 457.

COCINERA NECESITASE, BUEN sueldo. Delicias 2517.

EMPLEADA PARA LA COCINA Necesítase. García Reyes 730. A-17

NECESITANSE COCINERAS, $ 50, $ 60. Comedores, piezas. Libertad 543.

AYUDANTA DE COCINA, BUENAS recomendaciones, puertas adentro, necesito. Brasil 70. A—16

BUENA COCINERA, QUE SEPA postres, para corta familia, recomendada, buen sueldo, necesítase. Enrique Concha 39, entrando por Alameda pasado Brasil.

AYUDANTA DE COCINA, HONRAda, necesito. Santo Domingo 1269.

NECESITO COCINERA, MATRIMOnio, Maule 1080. 16-A.

COCINERA Y EMPLEADA DE COmedor, necesito urgente. Catedral 1878. 16-A.

NECESITO BUENA AYUDANTE de cocina, con recomendación. Hotel Royal.

COCINERA NECESITO URGENTE. Maipú 19, en la tarde. 16—a

EMPLEADA PARA AYUDAR COcina, buen sueldo. Delicias 2736. 16—a

Varios

EMPLEADA 50 AÑOS PARA SERvir un caballero necesito. Huérfanos 1508. 15-A

SE NECESITA NIÑA PARA AYUdar casa y cuidar niño. Carmen 38. 15-A.

EMPLEADA QUEHACERES CASA, con recomendaciones necesito. Miraflores 150. Sastrería. 15-A

MATRIMONIO EXTRANJERO NEcesita empleada joven, aseada, de buena presencia, para todo servicio. Buen sueldo a persona competente. Inútil presentarse sin recomendación. Tratar: calle Londres 63, tercer piso, de 2 a 5. A—15

NECESITO NIÑO DE MANO, BUEN sueldo. Nataniel 180. A—15

NECESITO AMA DE LECHE DE cuatro a cinco meses. Tratar de una a tres. Moneda 1494. A-16

SEÑORA QUE SEPA HACER PIcarones y niñas para las mesas. Cafetería Esmeralda N.o 837. 15-A.

CHIQUILLA PARA AYUDAR QUEhaceres de casa. Bandera 886. 15—A.

EMPLEADA, CHIQUILLA PARA las piezas, necesito. Agustinas 2099. 15—A

EMPLEADA PARA QUEHACERES, necesito. Cueto 1002. 15-A.

NECESITO EMPLEADA, BUEN sueldo. Arturo Prat 1285. 15-A.

NIÑO DE 12 AÑOS NECESITO PAra los mandados de casa. Agustinas 833. 15-A.

CUIDADORA DE NIÑOS NECESIto. Sueldo 50 pesos. Recomendaciones. Catedral 1465. 15-A

NECESITO AMA DE LECHE, Manzano 293. 16-A

SE NECESITA SEÑORA PARA quehaceres de casa y una niña. Tratar, Independencia 397. 15—a

EMPLEADA PARA AYUDAR QUEhaceres de casa necesito, 10 de Julio 1420. 15_A

EMPLEADA TODO SERVICIO, sueldo 70 pesos, necesita, matrimonio dos niños, Lira 949. A-16

NIÑA SERIA, RECOMENDADA, necesito. Buen sueldo, Carmen 35. A-16

MUCHACHA NECESITO PAGO buen sueldo para ayudar quehaceres casa de matrimonio extranjero. Vicuña Mackenna 1329. 19—A.

NECESITO EMPLEADA PARA los quehaceres de la casa. Vásquez 209. 17-A

EMPLEADAS PARA LA CASA, NEcesito. Vásquez 203. A-19

EMPLEADA PARA QUEHACERES de casa se necesita. Santo Domingo 561 16—A

NIÑA AYUDAR QUEHACERES, necesito. San Pablo 2931.

NECESITO NIÑA O SEÑORA PAra quehaceres de casa. Brasil 31.

EMPLEADA JOVEN SE NECESITA. Buen sueldo. San Diego 569. A 18

EMPLEADA PARA TODO SERVIcio, necesita con recomendación, Moneda 629. 16-A.

NECESITO EMPLEADA PARA quehaceres de casa. Sama 1610. 16-A.

CORREDOR Y EMPLEADA comedor necesito. Hotel Biarritz, Chacabuco 14.

52.—Socios capitalistas e industriales.—(Pedidos y ofrecidos)

SOCIO CON $ 17,000, GARANTIZO capital y utilidades. Casilla 1639. A 15

DINERO LISTO PARA COLOCAR en primera o segunda hipoteca, partidas de $ 4,000, $ 5,000, $ 10,000, $ 20,000, $ 40,000, $ 50,000, $ 80,000. Huérfanos 1153.—José Luis Silva. 18—a

JOVEN HONORABLE, DISPONE $ 2,500, desea asociarse negocio establecido, utilidades comprobadas. Inútil sin estos requisitos. A. Ramírez: Correo Central. A-16

NECESITO SEÑORA O CABALLEro, asociarlo negocios oficina. Ofrezco utilidades sobre $ 500 mensuales, según aporte capital y actividad. Negocios comprobados. San Pablo 1636.

SOCIO $ 30,000 NECESITO, GARANtizo buena utilidad y capital. Central.—A. L. M.

53.—Ventas varias

COMPRO LANA, COLCHONES usados, voy domicilio. San Pablo 3015. 28-A.

CALIFONTS A LEÑA SOLIDOS, garantidos, varios funcionar, fábrica. Chacabuco 5. 30 A

METALES, PLOMO, COBRE, bronce, estaño, zinc, fierro compro pagando el mejor precio. Voy a domicilio. Avenida La Paz número 2. 16-A.

COMPRO LANA USADA Y COLchones viejos. San Pablo 3018. A 30

VENDO DE OCASION UN NIVEL para ingeniero en perfecto estado y muy buena clase. Tratar; Catedral 1867 23—A

FONDOS RACIONEROS FIERRO grueso para cocimientos, realizamos. Chacabuco 5. 16_A

ROMANA 2.200 KILOS DE PALANca vendo ocasión. Bulnes 216 18-A

BARRILES VACIOS DESARMAdos realizo a $ 5.00. Chiloé 1842. 19—A.

BARRILES DE ROBLE PARA EScabeche, vendo. Santa Elena 1556. 15-A.

BOTELLAS COGNAQUERAS COMpranse grandes, pequeñas partidas. San Isidro 1595. 16_A

VENDO VARIOS JUEGOS DE BOlas de marfil grandes y chicas. Recoleta 102. 17-A

VENDO BILLAR CON TODOS SUS útiles, con bolas grandes de marfil. Recoleta 102. 17_A

JOYEROS, VENDO CILINDRO CON 5 rodillos. Merced 776. A—16

VENDO POR CUALQUIER PRECIO toda la existencia del negocio de compra-venta, en un lote. San Pablo 1040. A—16

SE VENDEN POR MUDANZA: CAlentador baño a leña, cierros para gallineros, anafes y lámparas parafina belgas, cocinita carbón espino, repuestos bicicletas, máquina moler carne para chanchería, etc. Avenida San Eugenio 230. A-15

VENDO LUSTRIN TRES ASIENtos, máquina de codo, mostrador. Delicias 452. A-15

CAJA DE FIERRO, MAMPARAS, divisiones y muebles para oficina, búscase de ocasión. Ofertas precios: H. K., Casilla 1940. A-15

ROMANAS 2,200, 500 KILOS, VENdo barato. Bulnes 216. 18-A

Remate de prendas de plazo vencido

Hoy Miércoles 15 de Abril, a las 9 A. M., el martillero señor Patiño, rematará en la **Casa de Préstamos EL GALLITO' Avenida Providencia N.o 1320,** las prendas no rescatadas y comprendidas entre los números 50,574 a 53,074 y 71,380 a 72,205.

Hay: Ternos, rebozos, sillas de montar, sobretodos, cortes de casimir, alhajas, etc.

Hoy Miércoles 15 de Abril, a las 10.30 A. M., el martillero señor Casanova, rematará en la **Casa de Préstamos LA RECOLETA, calle Dardignac N.o 573,** las prendas no rescatadas y comprendidas entre los números 5,950 a 7,206 y 9,222 a 10,587 y prendas omitidas.

Hay: Máquinas de coser y fotográficas, máquinas y herramientas dentales, etc.

Hoy Miércoles 15 de Abril, a las 2 P. M., el martillero señor Balmaceda, rematará en la **Casa de Préstamos LA VALPARAISO, calle Maestranza N.o 392,** las prendas no rescatadas y comprendidas entre los números 30,807 a 32,738 y 52,226 a 52,012.

Hay: Amoblados, ternos, calzados, alhajas, cortinas, manteles ponchos, etc.

Hoy Miércoles 15 de Abril, a las 4 P. M., el martillero señor Tagle rematará en la **Casa de Préstamos LA SAN MARTIN, calle Maestranza N.o 701,** las prendas no rescatadas y comprendidas entre los números 53 mil 878 a 56,659.

Hay: Catres, colchones, máquinas de coser, rebozos, cortes de casimir, joyas, etc.

Las prendas estarán a la vista dos horas antes del remate. PAGO AL CONTADO.

EL INSPECTOR.

NOTA.—Las armas de fuego pueden rescatarse. Desde el 27 del actual, principiarán a rematarse las armas de plazo vencido.

El Jueves 16 de Abril, a las 9 A. M., el martillero señor Tagle V., rematará en la **Casa de Préstamos LA SAN VICENTE, calle Blanco Encalada N.o 2781,** las prendas no rescatadas y comprendidas entre los números 48,572 a 57,027.

Hay: Sillas de Viena, mantos, ternos, calzado, cortes de casimir ponchos, joyas, etc.

El Jueves 16 de Abril, a las 10.30 A. M. el martillero señor Patiño rematará en la **Casa de Préstamos LA NUEVA ESMERALDA, calle San Diego N.o 1925,** las prendas no rescatadas y comprendidas entre los números 36,097 a 38,475.

Hay: Amoblados, ternos, calzado, ponchos, rebozos manteles cortinas, etc.

El Jueves 16 de Abril, a las 2 P. M., el martillero señor Balmaceda, rematará en la **Casa de Préstamos LA MARAVILLA N.o 2, calle San Diego N.o 1398,** las prendas no rescatadas y comprendidas entre los números 43,366 a 47,110.

Hay: Ternos, calzados, máquinas de coser, ponchos, manteles, alhajas, mantos, etc.

El Jueves 16 de Abril, a las 4 P. M., el martillero señor Casanova, rematará en la **Casa de Préstamos EL SOL, calle San Diego 1602,** las prendas no rescatadas y comprendidas entre los números 71,332 a 73,019 y 48,742 a 49,279.

Hay: Ternos, calzados, amoblados, cortes de casimir, géneros, ponchos, joyas, etc.

Las prendas estarán a la vista actual principiarán a rematarse PAGO AL CONTADO.

EL INSPECTOR.

NOTA. — Las armas de fuego pueden rescatarse. Desde el 27 del actual principiarán a remataarse las armas de plazo vencido

VENDO DE OCASION 6 PIEZAS roble americano, catre bronce, dos molinillos, 200 sunchos, 30 tarros aceiteros, una máquina Singer, una máquina para lavar y varios objetos más. Carrera 624. 27—a

SAUCE MIMBRE VENDO PARTIDA puesto Requínoa. Tratar, Libertad 34. 15—a

ALFOMBRA DE UNA PIEZA USAda 4x4 o 4x5 compro. Domingo Vicuña. Correo Central. 17—A.

ESCOPETA FINA DOS CAÑONES empeñada 200 pesos vendo boleto. De 12 a 2, de 6 a 8 P. M. Nueva de Matte 1298.

ROMANA, CAJA FONDOS, MOLInillo café, catres. Bandera 848, interior 12.

MATRONAS, DOCTORES, VENDEse carro operaciones. Artesanos 821.

VIDRIERIA IRIS, FABRICA DE marcos finos para diplomas, cuadros, retratos, etc. Especialidad cuadros finos, artísticos apropiados regalo. San Pablo 1352. 16-A

ETIQUETAS Y PAPELITOS REdondos para caramelos vendo. Agustinas 1778. 17-A

SE VENDEN DOS BILLARES Y se necesita una cocinera. Calle Borja N.o 219. 16—A.

RAMA CURAGUILLA POR MAYOR y menor vendo. Agustinas 1778. 17-A

QUESOS DE LAS MEJORES MARcas y variedas clases, mantequillas del Sur, frescas, al más bajo precio, ofrezco por mayor menor el Gran Depósito El Toro. 21 de Mayo 871. Teléfono 5128.

POR VIAJE VENDO BARATISIMO dos vitrinas, linoleum una pieza escritorio, muebles antiguos, solo por hoy día. Agustinas 1056 16—A

COMPRAMOS COLCHONES Y LAna, boletos agencia. San Pablo 2931.

¡REALIZAMOS! EXCUSADOS, EStanque, cañerías galvanizadas y de fierro fundido, fierro liso, llaves, fiting, canales, cañones, caballetes. Chacabuco 5.

54.—Ventas de casas

20,000 VENDO CASA SIETE PIEzas y dependencias, sin comisionista Tucapel 419. 17 A

$ 350,000 EJERCITO, PRIMERAS cuadras vendemos espléndida residencia y renta, dos pisos independientes y garage, 1,000 m2, numerosos dormitorios, construcción primera clase, parquets y decorados, galerías vidrio, dos baños, dos toilettes instaladas, interiores inmejorables, muy asoleada. Deuda hipotecaria. Facilidades pago. Jaramillo y Ovalle. Agustinas 1217. 15—a

A TRES CUADRAS BIEN SITUAda en barrio Independencia vendemos propiedad para refaccionar con frente a dos calles de gran ocasión. Greene, Teatinos 86. 15—a

VENDO GRAN RESIDENCIA MOderna, construcción de 1.a clase, esquina. Tiene 9 dormitorios, 4 piezas de baño, gran hall, comedor y salón, garage, jardines y una casa de renta anexa, etc. Verla: República 197. 17—A.

VENDO CASA Y SITIO ANEXO EN Llolleo. Facilidades pago. Dr. Rogat. Bolsa Comercio. Oficina 212-213. 16—A.

MAGNIFICA QUINTA EN TALAgante, vendemos. Greene, Teatinos 86. A-15

COMPRO CASA HASTA $ 30,000, barrio Recoleta, Independencia, Bellavista, no importa sea en calles transversales. Manden antecedentes a Casilla N.o 3001. R. Dick Santiago. A-16

VENDO CASA 30,000 PROXIMA Alameda y San Diego. Libertad 10. 17-A

VENDO UNA CASA CON FRENte cal y ladrillo, cuatro piezas habitación, cómoda galería, luz eléctrica y demás comodidades, extenso sitio, a un paso Recoleta, Maipo N.o 369. 16-A

VENDESE CASITA DECENTE, luz eléctrica, cerca de carros en 12,000. Tratar con su dueño. San Francisco 1584. 16-A

VENDESE DOS CASITAS PARA perros. Cotapos 1139. (Independencia).

VENDESE CASA [illegible] 376. A—15

SE VENDE SITIO CON CASITA $ 10,000. [illegible] Bella 1439.

$ 27,000 EN SANTO DOMINGO 4040 se vende casa 6 piezas, patio y quintita. No acepto Caja Ferrocarriles ni comisionistas.

Remate del Menaje de Casa

DEL SEÑOR SAMUEL MASSMANN RETTIG

167 — CAMPO MARTE 167 —

MAÑANA JUEVES, A LAS 2 P. M.

POR HABERSE AUSENTADO DEL PAIS

— HAY: —

HALL.—Piano vertical Y. G. YRMLER clavijero de bronce, piso de tornillo, amoblado estilo Chesterfield tapiz cuero marroquí granate; mesa de lectura de caoba con marquetería, paragüero color caoba con junco, luna biselada y ganchos de bronce; jardineras talladas con plantas finas, cojines de seda, bustos y figuras porcelana y terracotta; grabados alemanes, lámpara eléctrica de pie, choapinos, delanteros, adornos, etc.

COMEDOR.—Lindo amoblado estilo inglés color caoba con lunas biseladas, mármoles rosa embutidos; aplicaciones de bronce y cristales biselados, compuesto de aparador bajo de tres cuerpos, vitrina con cristales, trinches, mesa redonda de corredera y sillas asiento cuero; amoblado de asiento estilo Mission tapiz cuero marroquí; rica victrola MASTER mueble de gran formato con escogida colección de piezas; servicio mesa loza inglesa guarda dorada, cristalería, cuchillería plaqué para 24 personas, plaquées finos, carpeta de mesa, grabados, cuadros al óleo, jardineras, etc.

DORMITORIO I.—Amoblado estilo inglés color caoba con lunas biseladas y mármoles plomos con ropero de tres cuerpos, Chifonier con espejo, peinador y dos veladores; catres de bronce gemelos, servicio lavatorio, diván y sillas tapizadas, delanteros, etc.

BAÑO.—Tina de fierro enlozado, rico calentador ASKANIA de cobre con presión para lavatorio y lluvia, lavatorio de desagüe, espejo marco laqué, guarda-ropa al laqué, útiles, etc.

OTROS DORMITORIOS.—Hay cuatro dormitorios con amoblados Luis XVI inglés y al laqué para niño con ropero de uno y dos cuerpos, catres de bronce redondos, servicios de lavatorio, divanes y sillas tapizadas, delanteros, grabados, lámparas para velador, grabados, etc.

VARIOS.—Cocina a gas con horno, batería de cocina de aluminio y fierro enlozado, mesones, estantes, útiles, etc.

Amoblado estilo Mission, alfombrado tripe cortado para escala, plantas finas en jardineras, pantallas de seda, Plafonier de bronce, cortinajes de gasa, visillos, lámparas, etc.

Y DEMAS A LA VISTA HOY DE 2 A 6 P. M.

SE ARRIENDA LA CASA.

VICTOR ARAYA L.
Martillero de Hacienda.

REMATE

Por acuerdo de los herederos de don Alejandro Cañas Pinochet, se rematarán el 30 del mes en curso, a las 3 P. M., en el estudio del Juez Compromisario, don Manuel Merino Esquivel, Bandera 166, las siguientes propiedades con mínimum rebajado:

Una casa ubicada en esta ciudad, calle Vergara 634-642 por el

MINIMUM DE $ 70,000

El precio se pagará reconociendo una deuda hipotecaria a la Caja, primitiva de $ 25,000 por su valor comercial del saldo, y el resto mitad al contado y mitad a seis meses, con 8 por ciento de interés.

Una propiedad en Temuco, llamada Población Cañas por el

MINIMUM DE $ 80,000

La propiedad es de gran porvenir por su cercanía a la Estación de los Ferrocarriles, su gran extensión y prestarse para industria de toda naturaleza. El precio se pagará mitad al contado y mitad a seis meses plazo, con 8 por ciento de interés. Más datos y antecedentes, en el estudio delárbitro.

Remate del Menaje de Casa

DEL MAYOR SEÑOR ANGEL MORENO
(POR CAMBIO DE GUARNICION)

HOY MIERCOLES 10, A LAS 2 P. M.

460 — DOMINICA — 460

— HAY: —

ESCRITORIO.—Pantalla seda, amoblado Mision tapiz cuero; escritorio Ministro, dos estantes de roble, un sillón giratorio; **rico juego de: un reloj y dos floreros de mármol rosado**, una acuarela (Napoleón), un cuadro óleo, una cortina lana y seda con barra, una estatua mármol y **una caja de fierro.**

COMEDOR.—Lámpara tres luces, **amoblado estilo inglés color natural** de: un aparador con espejo luna cortada, un trinche, una vitrina, una mesa ovalada de correderas y 12 sillas tapiz cuero, un reloj de colgar, cuadros, **servicio completo de loza,** cristalería, cuchillería plaqué, carpeta paño verde, jarros, bandejas, pieza de centro, servicio té y floreros plaqué.

HALL.—Un paragüero con espejo, dos jardineras madera, amoblado mimbre, dos esquineros, cojines, grabados sport, un tapiz oriental, un gobelino, un choapino, 42 metros de jergón para escala, 27 varillas de bronce, **dos grandes arsoplillas** y una palmera, etc.

DORMITORIO.—Pantalla seda, **rico amoblado estilo inglés con marquetería y bronce,** de dos veladores con cristales, un toilette, una cómoda alta con espejo y un ropero de tres cuerpos con espejo luna cortada, una mesita centro, un diván tapiz seda, tres pieles finas oveja holandesa, una cuadro (Santo), **dos bonitos catres modernos de bronce opaco,** dos colchones lana.

OTRO DORMITORIO.—Alfombra, un velador, una cómoda, un peinador con mármol y un ropero, mesa centro, un servicio lavatorio, dos catrecitos para niños.

VARIOS.—Tina baño zinc, un toilette con mármol, espejo al laqué, un sofá, 5 sillas y una mesa centro al laqué, dos sommiers con patas y dos colchones, cocina económica y batería, otra id. a gas chica, mesita zinc, etc.

Enrique Mandiola Eastman,
Martillero de Hacienda.

REMATE

Por acuerdo de los herederos de doña Clotilde Contreras viuda de Mujica

Mañana 16 de Abril del presente año, a las 3 P. M.

en el estudio del COMPROMISARIO DON JORGE VALENZUELA LAVIN calle TEATINOS N.o 249, se rematarán las siguientes propiedades:

ALAMEDA DE LAS DELICIAS N.o 2488 AL 2496, TIENE 20 x 88

MINIMUM: $ 250,000

AVENIDA ESPAÑA N.o 47, TIENE 20 x 75

MINIMUM: $ 200,000

Estas propiedades se comunican por el fondo y tienen una superficie de 3,250 metros cuadrados con salida a dos calles.

El precio se PAGARA por TERCERAS partes: UNA AL CONTADO, otra A SEIS MESES PLAZO Y LA OTRA A UN AÑO PLAZO.

Casa calle GALVEZ N.os 117 al 119, tiene 8.50 x 58

MINIMUM: $ 65,000

REMATE DEL MENAJE DE CASA

DE LA SEÑORA EMA RAMILA DE MERY DEL VAL
(POR AUSENTARSE A EUROPA)

662 — MIRAFLORES — 662

HOY Miércoles, a las 2 P. M.

— HAY: —

SALON.—Rico amoblado confortable tapizado en brocato amarillo, compuesto de: sofá y dos sillones bergeres, juego de muebles tallados estilo colonial, compuesto de: armario, escritorio de señora, mesa de centro y sillas, victrola de viaje con discos, amoblado de asiento tapizado en cretona, compuesto de un sofá, un sillón, una silla y cortinaje, cuadros al óleo, mesas de laca, jarrones y diversos adornos, lámpara de cristal cortado, lamas indias:, etc

COMEDOR.—Lindo amoblado estilo español lacre con decoraciones en colores, compuesto de: aparador bajo, mueble esquinero, mesa ovalada, y 12 sillas con totora; **rico servicio de cristal cortado copia de antiguo,** servicio de loza guarda lacre, piezas de plaqué y de cristal, tapicería, cortinaje, lámpara de fierro, petate etc.

DORMITORIOS.—Dos amoblados estilo inglés barniz oscuro, compuesto cada uno de: ropero, cómoda, toilette y marquesa, espejo de pie, mesitas de noche, **dos catres de bronce,** cortinajes, choapinos, lámparas, etc.

VARIOS.—Sofáes esquineros tapizados en cretona, **mesa de arrimo y dos sillas de caoba,** mesa de bridge, **una salamandra, tina enlozada, calentador a gas, lavatorio de desagüe,** cocina económica, muebles y mesa de cocina, útiles varios, estante de repostero, frascos para dulce, cortinas de galería, etc., etc

A LA VISTA HOY DE 2 A 5 P. M.

JORGE Y VICTOR EYZAGUIRRE H
MARTILLEROS DE HACIENDA

Gran Remate

Por acuerdo de los herederos de don Enrique Baurose, se rematará **el 8 de Mayo próximo, a las 3 P. M.,** en el estudio del Juez Compromisario, don Manuel Merino Esquivel, Bandera 166, la propiedad de la calle A. Prat N.os 34 y 38, que da a Serrano N.os 35 y 39, dividida en tres lotes:

LOTE N.o 1. Con frente de 10,22 metros a la calle Serrano.

MINIMUM $ 48,500

LOTE N.o 2. Con frente de 1022 metros a la calle Serrano.

MINIMUM $ 49,500

Estos dos lotes están frente a la calle París, de la manzana Residencial, y a 40 metros de la Alameda, y son una gran ocasión para el que quiera edificarse una gran residencia. Sólo se ha avaluado el terreno.

LOTE N.o 3. Comprende la gran casa de dos pisos de A. Prat N.os 34 y 38 y una salida a la calle Serrano. Su situación y el edificio la hacen inestimable para una gran casa de comercio. Tiene deuda hipotecaria. A-15

MINIMUM $ 268,000

El precio mitad al contado y mitad a seis meses. Plano y antecedentes, en el estudio del árbitro.

REMATE

Ante el Compromisario don Jorge G. Huidobro M., de acuerdo con los interesados, se rematará en la oficina del actuario, don Abraham del Río, Agustinas N.o 1330, el 29 del presente mes, a las 4 1|2 P. M., la propiedad N.os 328, 330 y 332 de la calle de Merced, de esta ciudad, compuesta de tres casas independientes.

Mínimum para el remate: $ 180,000, que se pagarán, la mitad al contado y la otra mitad a seis meses plazo, con el interés del 8 por ciento. A-15

Demás antecedentes, en la Notaría del actuario, y en la misma propiedad, la cual puede ser visitadia diariamente a la hora que se desee.

REMATE DEL MENAJE DE CASA

74 — SAN ANTONIO — 74

HOY MIERCOLES 15, DE 10 A. M. A 12 M. Y DE 2 P. M. ADELANTE

POR ORDEN DE CONSIGNATARIOS Y SUCESION

— HAY —

SALON.— 2 planos antiguos, amoblados dorados **Luis XVI,** forro seda, sillas fantasía, mueble música nogal, gran espejo **Luis XV,** juego mesas doradas con mármol, alfombras de una pieza cuadros, floreros porcelana, figuras terracotta, mármoles, trumeaux, etc.

ESCRITORIO.— Mesas Directorio, escritorios cortinas, amoblado Chesterfiel en cuero, amoblados mission, alfombras, cuadros, estufas a gas y a parafina, tintero metal, estantes libros, sillones [illegible], prensas copiar, archivadores de cortinas, etc.

COMEDOR.— Amoblados en roble y lingue con aparador, trinche y vitrina varios estilos, mesas corredera, sillas, aparadores sueltos con mármol, servicios loza, id. cristales, id plaqué para té, cuchillería loza, reloj colgar, silla guagua, etc.

DORMITORIOS.— Amoblado roble de 3 cuerpos con mármol rosado y espejos cortados, amoblados de 2 y 1 cuerpo, estilo inglés, otros al laqué, catres bronce, coche guagua, colchones lana, amoblados asiento, catres fierro y bronce, frazadas, ropa de cama, cortinajes, mesas, etc.

VARIOS.—Paragüero con espejo, 2 billares carambolas con sus útiles, peinadores, tinas de baño, calentadores, cocinas a gas, id. económica, útiles cocina, **máquina cinematográfica portátil marca "Optica", y otros a la vista.**

Hugo Antolini.

"EL TATTERSALL"

En la **FERIA** que se efectuará

HOY MIERCOLES

entre otros lotes de ganado se rematarán:

NOVILLOS GORDOS llegados de QUINTA y MAFIL.
VACAS GORDAS llegadas de MULCHEN, GORBEA, LINARES
COLCHAGUA y RARIRUCA.
Llegadas de TALCA:
VACAS DE LECHERIA, paridas con ternero chico.
DE RENGO:
NOVILLOS mestizos para engorda de 2 y 3 años.
CABALLARES de montura, tiro y arado de diversas procedencias.
OVEJUNOS GORDOS de Colchagua.

EL GERENTE.